មហាគ្រោះជាតិខ្មែរ

The Great Danger of Khmer Nation

មាតិការឿង ទំព័រ

អារម្ភកថា ២

១-អង្គការឧក្រិដ្ឋជនសំងាត់បាក់គី (Secret Criminal Organization of Backy)......... ៥

២-អង្គការយុវជនពិសេស អេស-អូ-វ៉ាយ (S.O.Y = Special Organization of Youths).. ១៧

៣- អង្គការឧក្រិដ្ឋជនសំងាត់អាវយុតខ្មៅ Death Squads....................... ៦២

៤-អង្គការឧក្រិដ្ឋជនស្របច្បាប់របស់រដ្ឋាភិបាលអាយ៉ងគីកងកំលាំងប្រដាប់អាវុធ............... ៧៨

៥-រចនាសម្ព័ន្ធឃាតកម្មរបស់គណៈបក្សប្រជាជនកម្ពុជា:.................................... ៨៦

៦-មូលហេតុអ្វីបានជា ហ៊ុន-សែន គ្រប់គ្រងក្រុមឃាតករយ៉ាងណែនក្នុងដៃយ៉ាងនេះ? ១០៣

៧-ល្បិចកាប់ដើមដុតគល់រំលើងរឹសដើម្បីសំរេចបេសសកម្មរំលាយជាតិសាសន៍ខ្មែរ ១១១

៨-តើអំណាចផ្តាច់ការផ្តាច់មុខរបស់គណៈបក្សប្រជាជនបានមកពីណា? ១១៩

៩-យុទ្ធសាស្ត្រក្ស័យប្រល័យមរណៈឆ្លងគ្រោះរំដោះមហាគ្រោះរបស់ប្រជាជាតិខ្មែរ: ១២១

១០-សន្និដ្ឋាន ១៣២

អារម្ភកថា

ជំរៅមហាគ្រោះរបស់ជាតិខ្មែរគ្រាន់តែជាជ្រុងដ៏សែនតូចមួយនៃបេសសកម្មរំលាយជាតិជាតិសាសន៍ខ្មែររបស់ក្រុងហាណូយតាមរយៈគណៈបក្សប្រជាជនកម្ពុជា បន្ទាប់ពីយួនកុំមុយនីស្ត៍ឈ្លានពានខ្មែរ និងលេបទឹកដីខ្មែរបានសំរេចជាស្ថាពរហើយនោះ នៅមានបញ្ហាសេសសល់គឺជាតិសាសន៍ដែលរស់នៅលើដីកំណើតខ្លួនអាចធ្វើបដិវត្តន៍រើបំរះនៅថ្ងៃណាមួយ ប្រសិនបើជនជាតិខ្មែរមានចំនួនច្រើនយ៉ាងនេះ ដូច្នេះចាំបាច់ត្រូវតែបន្តគោលនយោបាយរំលាយជាតិសាសន៍ខ្មែរ ធ្វើអោយជនជាតិខ្មែរមានចំនួនតិចទៅៗ រហូតដល់សេសសល់ត្រឹមតែមួយក្តាប់តូចទុកគ្រាន់ល្មមតាំងពិពណ៍ដូចជនជាតិចម្ប៉ា ជនជាតិឡាវ និងជនជាតិខ្មែរកម្ពុជាក្រោម ហើយជំនួសដោយនយោបាយសមានកម្ម និងនយោបាយឆុងសាច់ឈាមយួន-ខ្មែរ ចិន-ខ្មែរ ចិន-យួន លាយចំរុះពូជសាសន៍ ដោយយកជនជាតិជាតិខ្មែរធ្វើជាទាសកររបស់យួន របស់ចិននៅលើទឹកដីកំណើតរបស់ខ្លួន។ ក្រុងហាណូយអនុវត្តយុទ្ធសាស្ត្រថ្មីដែលហៅថា "យុទ្ធសាស្ត្រជំហ៊ានគីង្គក់ "នៅក្នុងការរំលាយពូជសាសន៍ខ្មែរដោយបង្កើតបណ្តាញអង្គការឧក្រិដ្ឋជនសំងាត់បន្តកន្ទុយគ្នាជាបណាញខ្សែសង្វាក់ ប្រទាក់ក្រឡាចាក់ច្រែះគ្នាយ៉ាងស្មុគស្មាញដូចជា អង្គការឧក្រិដ្ឋជនសំងាត់បាក់គី អេស-អូ-វ៉ាយ និង អង្គការឧក្រិដ្ឋជនសំងាត់អាវឈុតខ្មៅរួមជាមួយក្រុងកងកំលាំងប្រដាប់អាវុធរបស់រដ្ឋាភិបាលអាយ៉ងយួនដែលដឹកនាំដោយ ហ៊ុន-សែន ធ្វើការសំលាប់រង្គាលប្រជារាស្ត្រតាម "យុទ្ធសាស្ត្រជំហ៊ានគីង្គក់ " គឺសំលាប់តិចៗ សំលាប់តក់ៗ សំលាប់រយៈយូរសំលាប់ច្រើនករណីផ្សេងៗគ្នាគឺសំលាប់បានច្រើន ហើយអាចលាក់បាំងភ្នែកសហគមន៍អន្តជាតិបានយ៉ាងងាយស្រួល។ គណៈបក្សប្រជាជនកម្ពុជាមានប្រភពដើមកំណើតចេញមកពីយួនកុំមុយនីស្ត៍ដែលជាអ្នកបង្កើត និងបន្ទុបពួកគេឱ្យស្ថិតនៅលើបល្ល័ងអំណាចដែលសោយអំណាចរហូតដល់បច្ចុប្បន្ននេះ ហើយពួកគេបានយកព្រះមហាក្សត្រធ្វើជាទ្រនាប់ជើងរបស់ពួកគេដើម្បីឈរលើអំណាច ទាត់ធាក់វាយប្រហារសំលាប់ប្រជារាស្ត្រខ្មែរស្រេចតែក្បាលចិត្តដោយគ្រាន់តែយកលេសថាអនុវត្តតាមព្រះហត្ថលេខារបស់ព្រះមហាក្សត្រ ឬធ្វើតាមព្រះរាជតំរិះព្រះមហាក្សត្រតែប៉ុណ្ណោះ។ ទោះបីជាពួកថ្នាក់ដឹកនាំរបស់គណៈបក្សប្រជាជនកម្ពុជាចេញប្រភព

មកពីពួកចោរលួចចោរប្លន់ក្មេងពាលក្មេងអាណាថា មិនបានរៀនសូត្រជ្រៅជ្រះក៏ដោយ ប៉ុន្តែពួកគេទទួលការហ្វឹកហាត់សិល្បៈសង្គ្រាមពីចៅហ្វាយយួនរបស់ពួកគេ ហើយពួកគេមាន ជំនាញប៉ិនប្រសព្វណាស់ចំពោះខាងរឿងសំលាប់ឃាតកម្ម ការធ្វើភេរវកម្ម ការគំរៀមកំហែង ការបំបាក់ស្មារតីប្រជារាស្ត្រខ្មែរអោយភ័យរន្ធត់ខ្លាចបាក់ស្បាត ការប្រើឃាតករក្នុងបណ្តាញខ្សែសង្វាក់ចុចអន្ទាក់ គឺជាជំនាញរបស់ពួកគេនៅក្នុងការក្តោប អំណាច ហើយ **"ចំណុចខ្លាំងរបស់ពួកកុំមុយនីស្តគឺប្រើប្រាស់ឃាតកម្ម ទារុណកម្ម និងភេរវកម្ម ធ្វើជាឧបករណ៏តែមួយគត់សំរាប់គ្រប់គ្រងប្រទេស និងត្រួតត្រាក្តោបក្តាប់ប្រជាជនខ្មែរបានយ៉ាងណែននៅក្នុងដៃ ហើយ ចំណុចខ្សោយរបស់ពួកកុំមុយនីស្តគឺសេដ្ឋកិច្ច តែបើពួកវាមានសេដ្ឋកិច្ចហើយ គឺប្រៀបបីដូចជាសត្វខ្លាដុះស្លាប ធ្វើអ្វីក៏បាន"** ។ ទោះបីជាពួកថ្នាក់ដឹកនាំកុំមុយនីស្តកំពូល៧ របស់គណះបក្ស ប្រជាជនកម្ពុជាបានសំលាប់ប្រជារាស្ត្រខ្មែររាប់មិនអស់ក៏ដោយ ក៏ពួកគេប៉ិនប្រសព្វធ្វើអោយពិភពខាងក្រៅដូចជា សហគមន៏អន្តរជាតិ មហាអំណាចពិភពសេរីមានសហរដ្ឋជាមេខ្លោងជាដើមនៅតែយល់ច្រលំ ស្មានមិនដល់ និងភន្តច្រលំថាពួកគេកំពុងតែអនុវត្តលទ្ធិប្រជាធិបតេយ្យដោយគ្រាន់ទុកឱ្យមាន គណះបក្សប្រឆាំងធ្វើអ្វីមិនកើតមានតួនាទីត្រឹមតែក្តាន់ក្តអោយគណៈបក្សប្រជាជននោមតែប៉ុណ្ណោះ ហើយគណៈបក្សប្រជាជនកម្ពុជាដែលជាស្ថានិកគណៈកម្មាធិការជាតិរៀបចំការបោះឆ្នោតនៅកម្ពុជា បានផ្តល់កៅអ៊ីតែបន្តិចបន្តួចដល់ពួកគណៈបក្សប្រឆាំងដើម្បីបិទផ្លូកថាពួកគេអនុវត្តលិទ្ធិប្រជាធិបតេយ្យព្រោះមានគណៈបក្សប្រឆាំងនៅក្នុងរដ្ឋាភិបាល ហើយយកពាក្យលទ្ធិប្រជាធិបតេយ្យនេះធ្វើជាឧបករណ៏ ធ្វើជានុយបញ្ឆោត ទៅស្ទូចលុយធំ ជារន្ទា ជាឈ្នាន់សំរាប់អោយគណៈប្រជាជនកម្ពុជាយកទៅបោកប្រាស់ ពួកសហគមន៏អន្តរជាតិ អង្គការអន្តរជាតិ និងបណ្តាប្រទេសមហាអំណាចនានាមានសហរដ្ឋអាមេរិកជាមេក្លោង ទៅស្ទូចយកលុយជំនួយអន្តរជាតិ និង លុយកំម្ចីបរទេសរាប់រយពាន់លានដុល្លាសហរដ្ឋអាមេរិកទៅចាក់បញ្ចូលក្នុងមាត់បិសាចកុំមុយនីស្ត ជាហេតុធ្វើអោយពួកកុំមុយនីស្តមានកំលាំងខ្លាំងក្លាមហិមារ ដោយយកលុយជំនួយបរទេស លុយកម្ចីបរទេស លុយចំណូលថវិការជាតិ លុយលក់ធនធានធម្មជាតិ និងលុយរបរម៉ាហ្វីយ៉ាអស់ទាំងនោះទៅពង្រឹង និងពង្រីកបណ្តាញ

អង្គការឧក្រិដ្ឋជនសំងាត់ បណ្តាញឃាតករ ភេរវករ បណ្តាញចោរលួចឆក់ប្លន់ជីវិត ជួញដូរគ្រឿងញៀន ជួញដូរមនុស្សនិងយកទៅបំពាក់ឧបករណ៍ចារកម្មអសន្ទាឈ្លូទំនើបរួមទាំងពង្រីកប្រព័ន្ធចារជនទាំង៥ ទៅបំផ្លាញជាតិខ្មែរ កំទេចរាល់សរសរទ្រូងខ្មែរ បោសសំអាតពួកវរៈជនខ្មែរ គាស់រំលើងពួកអ្នកជាតិនិយមខ្មែរដើម្បីសំរេចបេសកកម្មរំលាយជាតិខ្មែររបស់ក្រុងហាណូយ ហើយរដ្ឋាភិបាលអាយ៉ងយួនដែលដឹកនាំដោយគណៈបក្សប្រជាជនកម្ពុជា និង ហ៊ុន-សែន ស្អីគេនោះ បានព្យាយាមបង្កើតកលយុទ្ធនៅក្នុងអង្គការឧក្រិដ្ឋជនសំងាត់ដីសែនស្មុគស្មាញប្រទាក់ក្រឡាចាក់ច្រែះគ្នាជាមួយកងកំលាំងប្រដាប់អាវុធ និងប្រពន្ធ័ចារកម្មចំរុះយួនខ្មែរអនុវត្តយុទ្ធសាស្រ្ត "**ជំហ៊ានតីង្កក់**" ដើម្បីសំរេចបេសសកម្មរំលាយជាតិខ្មែររបស់ក្រុងហាណូយ ដោយធ្វើការលួចឆក់ប្លន់ជីវិត ជួញដូរមនុស្ស ជួញដូរគ្រឿងញៀន បង្កើតបរិយាកាសបំពុលសង្គមខ្មែរ ធ្វើការកាប់សំលាប់បាញ់ប្រហារ ចាប់ចងវាយដំធ្វើទារុណកម្ម ដាក់គុកធ្វើទារុណកម្មដូចសត្វធាតុ ប៉ុន្តែសហគមន៏អន្តរជាតិអង្គការអន្តរជាតិ និងបណ្តាប្រទេសមហាអំណាចលោកសេរីដែលមានសហរដ្ឋអាមេរិកជាមេក្លោងបែរជាពុតធ្វើមិនដឹងមិនឮ មិនធ្វើអន្តរាគមន៏អ្វីទាំងអស់ដើម្បីជួយស្រោយស្រង់ប្រជាជាតិខ្មែរអោយចេញពីរណ្តៅគ្រោះមរណៈរបស់យួន ថែមទាំងនាំគ្នាផ្តល់លុយជំនួយ និងលុយកំចីបរទេសទៅអោយរដ្ឋាភិបាលអាយ៉ងយួនដែលដឹកនាំដោយ ហ៊ុន-សែន ដើម្បីដូរយកផលប្រយោជន៏វិនិយោគទុន ធនធានធម្មជាតិខ្មែរ និងប្រយោជន៏ដែលមើលលមិនឃើញទៅវិញ ចំណែកឯអង្គការសហប្រជាជាតិមិនត្រឹមតែ មិនចាប់ ហ៊ុន-សែន និងពួកមេដឹកនាំគណៈបក្សប្រជាជនឯទៀត១យកទៅកាត់ទោសប៉ុណ្ណោះនោះទេ តែបែរជាឃុបឃិតសមគំនិតជាមួយពួកមេឧក្រិដ្ឋករ មេឃាតករ មេភេរវករ ហ៊ុន-សែន ហើយបង្កើតតុលាការសាលាក្តីខ្មែរក្រហមលាងសំអាតបទឧក្រិដ្ឋកម្មប្រល័យមនុស្សជាតិរបស់យួន និងអំពើឈ្លានពានលេបទឹកដីខ្មែររបស់យួនឱ្យក្លាយទៅជាអំពើស្របច្បាប់ទៅវិញ។ បច្ចុប្បន្នប្រជាជាតិខ្មែរកំពុងតែរស់នៅដីសែនវេទនាឈឺចាប់នៅក្នុងចង្កូមបិសាចនៃជំរៅមហាគ្រោះត្រូវបានបង្កើតឡើងដោយរដ្ឋាភិបាលអាយ៉ងក្រោមខ្សែញាក់នៃរដ្ឋាភិបាលក្រុងហាណូយនោះ **តើក្នុងនាមជាប្រជាជាតិខ្មែរទាំងអស់គ្នាគួរតែរកច្រកចេញពីក្រញ៉ាំបិសាចយួនកំមុយនីស្តដោយរបៀបណា?**

១. អង្គការឧក្រិដ្ឋជនសំងាត់បាក់គី (Secret Criminal Organization of Backy):

លោក **ហុក ឡុងឌី** គឺជាអគ្គស្នងការនគរបាលជាតិ ជាឧត្តមសេនីយឯកផ្កាយមាស៤ ជាប្រធានអង្គការឧក្រិដ្ឋជនសំងាត់បាក់គី (១៩៩១-១៩៩៧) ជាអ្នកចូលរួមធ្វើរដ្ឋប្រហារថ្ងៃ ៥-៦ កក្កដា ១៩៩៧ ដោយបានសំលាប់ឥស្សរៈជនជាច្រើនរបស់គណះបក្សហ្វុនស៊ិនប៉ិច ជាអ្នកចូលរួមស្ថាបនាអង្គការឧក្រិដ្ឋជនសំងាត់ អេស.អូ.វ៉ាយ ជាមួយ ហ៊ុន-សែន និង ជា-ស៊ីម (១៩៩៧-២០០៣) ជាប្រធានអង្គការឧក្រិដ្ឋជនសំងាត់អាវខ្មៅឈុតខ្មៅ ជាមួយ ហ៊ុន-សែន (១៩៩៧-២០០៨) គឺជាវិរៈបុរសរបស់យួនដែលបានសំរេចស្នាដៃដ៏មហិមារនៅក្នុងបេសកកម្មរំលាយជាតិសាសន៍ខ្មែររបស់ក្រុងហាណូយបន្ទាប់ពីយួនកំមុយនីស្ដ៍ឈ្លានពានលេបត្របាក់ទឹកដីខ្មែររួចស្រេចហើយ។ អង្គការឧក្រិដ្ឋជនសំងាត់បាក់គីគឺត្រូវបានបង្កើតឡើងដោយរដ្ឋាភិបាលក្រុងហាណូយ នៅក្នុងឆ្នាំ១៩៩១ ដើម្បីធ្វើភេរវកម្ម បង្កើតអសន្តិសុខ ចលាចលសង្គម អស្ថេរភាពនៅក្នុងសង្គមខ្មែរ និងរកចំណូលអោយគណៈបក្សប្រជាជនកម្ពុជា ព្រមទាំងបំរើផលប្រយោជន៏នយោបាយនៃរដ្ឋាភិបាលអាយ៉ងយួន (CPP) ដើម្បីពន្លឺនល្បឿនលេបទឹកដីខ្មែរយ៉ាងឆាប់បំផុត។ អង្គការឧក្រិដ្ឋជនសំងាត់បាក់គីនេះត្រូវបានប្រើប្រាស់ និងបញ្ជាដោយលោក ហុង ឡុង់ឌី រហ័សនាមថា កាពីរ (K-2 ជាឧត្តមសេនីយផ្កាយមាស៤ ជាអគ្គស្នងការនគរបាលជាតិនៅក្នុងប្រទេសកម្ពុជា និងជាឧត្តមសេនីយផ្កាយទោនៅប្រទេសវៀតណាម មានឈ្មោះថា ខៀវវ៉ាន់ឌី នេះបើតាមប្រភពលោកអ៊ុំ នូសារុន CFF នៅខេត្តស្វាយរៀង ដែលបានបញ្ជាក់ប្រាប់ខ្ញុំនៅបរិវេនខាងក្រោយអាគារសេ C នៃគុកព្រៃសនាឆ្នាំ ២០០៧ ហើយបើតាមលោក វេង វុទ្ធី បានបញ្ជាក់ថាឪចិញ្ចឹមរបស់លោក ហុក-ឡុង់ឌី ឈ្មោះតាវ៉ា នៅបាវិតនាខេត្តស្វាយរៀង)។ បន្ទាប់ពីកិច្ចព្រមព្រៀងក្រុងប៉ារីសនាថ្ងៃទី ២៣ ខែតុលា ឆ្នាំ១៩៩១ រដ្ឋាភិបាលក្រុងហាយណូយមានការព្រួយបារម្ភខ្លាចបាត់

អំណាចត្រួតត្រាលើកម្ពុជា ក៏បានកែលម្អប្រមូលអតីតយុទ្ធជនវៀតណាម និងពួកចោរជើងចាស់ និងឈ្មួញជួញដូរមនុស្សជួញដូរគ្រឿងញៀនវៀតណាម រួមទាំងក្រុមជនអន្ធពាលវៀតណាមផងដែរ ត្រូវបានគេបញ្ចូលជាសមាជិកអង្គការឧក្រិដ្ឋជនសំងាត់បាក់គី ពួកសមាជិកអង្គការឧក្រិដ្ឋជនសំងាត់បាក់គី មួយចំនួនធំ គឺបានចេញប្រភពមកពីអតីតយុទ្ធជនវៀតណាមដែលជាពួកចារជនផ្នែកខាងទាហ៊ាននៃជួរកងទ័ពវៀតណាមដែលពូកែខាងស៊ើបការណ៏យកពត៌មាន និងឃោសនាបំផុសបំផុលផ្នែកនយោបាយ និងធ្លាប់រៀនសូត្រខាងវិជ្ជាដាកកុងនិនច្ហារ ដែលមានប្រសិទ្ធិភាពខ្ពស់ក្នុងក្រុមនេះ។ សមាជិកអង្គការឧក្រិដ្ឋជនសំងាត់បាក់គីត្រូវបានបញ្ជូនទៅប្រទេសកម្ពុជាសំរាប់ជួយជ្រោងជ្រែងលោក ហុកឡង់ឌី នៅក្នុងការសំលាប់ផ្តាច់ពូជជនជាតិខ្មែរបែបរបៀបថ្មីមានន័យថាសំលាប់ខុសពីលោកអ៊ីត្លែ និងលោកប៉ុលពត គឺយកលេសប្លន់ជីវិតបងធំបងតូចសំលាប់រាស្ត្រខ្មែរជាចំហរ សំលាប់បន្តិចៗ សំលាប់តក់ៗ តែរយៈយូរគឺសំលាប់បានច្រើន អន្តរជាតិមិនដឹង មិនសង្ស័យ ហើយចាប់ភស្តុតាងមិនបាន ចោទ្យលទោសក៏មិនបាន។ លោក ហុកឡង់ឌី ប្រើប្រាស់អង្គការឧក្រិដ្ឋជនសំងាត់បាក់គីនេះដើម្បីសំលាប់ពួកអ្នកស្នេហាជាតិខ្មែរ ឥស្សរៈជនខ្មែរ វរៈជនខ្មែរ វីរះជនខ្មែរ ពួកគណះបក្សប្រឆាំងនិងរាស្ត្រសាមញ្ញ និងបង្ករអសន្តិសុខ អស្ថេរភាពសង្គមវឹកវរចលាចល ដើម្បីងាយស្រួលប្រើអំណាចផ្តាច់ការសំលាប់ប្រជារាស្ត្រខ្មែរ បង្កើនអំណាចរបស់គណៈបក្សប្រជាជន ជាពិសេសដើម្បីពង្រឹងកំលាំងអំណាចផ្តាច់មុខរបស់លោក ហុកឡង់ឌី នៅក្នុងប្រទេសកម្ពុជា។ ក្នុងការបំភាន់ភ្នែកអន្តរជាតិមិនអោយមើលឃើញ ឬយល់ដឹងនៅអាថ៏កំបាំងឧក្រិដ្ឋកម្មសំងាត់ ឃាតកម្មសំងាត់របស់ខ្លួន ប្រព្រឹត្តិលើប្រជារាស្ត្រខ្មែរស្លូតត្រង់លោក ហុក ឡង់ឌី បានប្រើប្រាស់អង្គការឧក្រិដ្ឋជនសំងាត់បាក់គីដូចស្រដៀងគ្នាទៅនឹង អង្គការអាល់ខៃដារបស់លោកអូសាម៉ា បិនឡាឌិន ប៉ុន្តែពាក់ផ្លាកនយោបាយទៅលើគណៈបក្សដះទៃៗ ជាពិសេសលើពួកខ្មែរក្រហម ដូចករណី ដាក់បន្ទុះគ្រាប់បែកដៃចងកៅស៊ូទុកក្នុងកំប៉ុងប្រេកកាតដាក់បង្កប់តាមហាងកាហ្វេយួននាឆ្នាំ ១៩៩២ ១៩៩៣,,,,,,ភេរវកម្ម បាញ់ប្រហារ ឃាតកម្មចំឡែកៗជាដើម។

គោលបំណង និង គោលដៅនៃអង្គការឧក្រិដ្ឋជនសំងាត់បាក់គី

(១)-ស៊ើបការណ៍ យកពត៌មាន ប្រមូលពត៌មាន តាមដានយកការណ៍ អំពីពួកគណៈបក្សប្រឆាំង នឹងពួកវីរៈជន វរៈជន ឥស្សរៈជនខ្មែរ ពួកបញ្ញាជនខ្មែរ និងពួកអ្នកជាតិនិយមខ្មែរ ព្រមទាំងស៊ើបអង្កេតរាល់សកម្មភាពជីវិតផ្ទាល់ខ្លួនរបស់ប្រជាជនខ្មែរ ជីវភាពរបស់ប្រជាជនខ្មែរដែលមានទំនាក់ទំនងប្រក្រតី ឬក៏ខុសប្រក្រតីជាមួយបណ្តាពួកមន្ត្រី ថ្នាក់ដឹកនាំរដ្ឋាភិបាលអាយ៉ង ពួកបក្សប្រឆាំង និងតាមដានផងដែរនៅរាល់សកម្មភាពគ្រប់យ៉ាងរបស់ពួកមន្ត្រីរដ្ឋាភិបាលអាយ៉ងគ្រប់ស្រទាប់ចាប់តាំងពីពួកមន្ត្រីទាហ៊ានយោធា មន្ត្រីនគរបាល មន្ត្រីស៊ីវិល ប្រធានភូមិ ប្រធានឃុំ ចៅហ្វាយស្រុក អភិបាលខណ្ឌ អភិបាលខេត្ត រហូតដល់រដ្ឋមន្ត្រី នាយករដ្ឋមន្ត្រី សភាតំណាងរាស្ត្រ មន្ត្រីជាន់ទាបជាន់ខ្ពស់ក្នុងជួរតុលាការ ព្រមទាំងធ្វើជាទាហ៊ានចារកិច្ច ប៉ូលីសស៊ើបការណ៍របស់ពួករដ្ឋាភិបាលអាយ៉ងផងដែរ ហើយប្រសិនបើលទ្ធផលពត៌មានសបង្ហាញថា ពួកទាំងនោះខុសប្រក្រតី វេចវេរ កលចង់ក្បត់បក្ស ឬ ជាជនក្បត់បក្ស និងរាល់ពួកដែលដើរខុសពីបន្ទាត់គោលនយោបាយយួនកុំមុយនីស្ត៍ ពួកអស់ទាំងនេះ ត្រូវបានក្រុមអង្គការឧក្រិដ្ឋជនសំងាត់បាក់គី នាំបញ្ជូនឈ្មោះទៅកាន់លោក ហុក ឡង់ឌី ឬទៅថ្នាក់លើជាអ្នកសំរេច ថាតើត្រូវចាប់ខ្លួនដាក់គុក ត្រូវកសាងអប់រំកែប្រែ ឬក៏ត្រូវសំលាប់ចោល (សូមបញ្ជាក់ថា ពាក្យថ្នាក់លើ គឺមានន័យថារដ្ឋាភិបាលក្រុងហាណូយយួនកុំមុយនីស្ត៍នេះឯង ហើយទំលាប់វិន័យរបស់ពួកគេគឺថា បើគ្មានបញ្ជារពីថ្នាក់លើទេ គឺមិនហ៊ានធ្វើមិនហ៊ានសំលាប់ឬចាប់ចងអ្វីឡើយ =បើមានបញ្ជាពីថ្នាក់លើ ពួកគេធ្វើ តែបើគ្មានបញ្ជាគឺពួកគេមិនធ្វើ)។

(២)-ផ្សព្វផ្សាយពត៌មាន បំភ្លៃពត៌មាន បំភ្លើសពត៌មាន និងសាបព្រួសពត៌មានបំបាក់ស្មារតីប្រជារាស្ត្រខ្មែរគ្រប់ស្រទាប់វណ្ណៈអោយភ័យខ្លាចបាក់ស្បាតមិនហ៊ានងើបឡើងតតាំងប្រឆាំងតវ៉ា ឬនិយាយស្តីអំពីគ្រប់រាល់អំពើពុករលួយលក់ជាតិទឹកដីរបស់រដ្ឋាភិបាលអាយ៉ងយួន រាល់គ្រប់ទង្វើរខុសប្រក្រតី និងរាល់សកម្មភាពទន្រ្ទានវាតទិត្របាក់លេបទឹកដីព្រំដែនខ្មែរ ព្រំប្រទល់ស៊ីម៉ាខ្មែរ-យួន ឬសកម្មភាពសំលាប់ភ្នែកស្រស់ឡើយផ្ទុយទៅវិញប្រជារាស្ត្រខ្មែរគ្រប់ស្រទាប់វណ្ណៈបែរជាភ័យខ្លាចមហាគ្រោះថ្នាក់ចំពោះមុខដែលកើតមានប្រចាំថ្ងៃទៅវិញ ហើយព្យាយាមសម្ងំសុខ ដោយសង្ឃឹមថា ដាំដើមគរជាប្រភពនៃភាពសុខក្សេមក្សាន្តគ្រប់យ៉ាង

ប៉ុន្តែធាតុពិតគឺផ្ទុយស្រឡះពីអ្វីដែលប្រជារាស្ត្រខ្មែររំពឹងទុក ព្រោះថាពួកកុំមុយនីស្តិ៍តែងតែប្រកាន់ខ្ជាប់នៅគោលការណ៏ដែលថា "**បញ្ចេគឺបញ្ចេ ផែនការគឺផែនការ** "។ រាល់គ្រប់ផែនការងងឹត ល្បិចខ្មៅក្រខ្វក់ទាំងឡាយរបស់រដ្ឋាភិបាលក្រុងហាណូយត្រូវបានក្រុមពួកក្រុមអង្គការឧក្រិដ្ឋជន សំងាត់បាក់គីយកទៅផ្សព្វផ្សាយសាបព្រុសនៅក្នុងសង្គមខ្មែរដើម្បីញុះញុងបំបែកបំបាក់ប្រជារាស្ត្រខ្មែរ ប្រជាជាតិខ្មែរអោយបែកបាក់គ្នាជាបំណែក១គ្រប់ស្រទាប់វណ្ណៈ។ ពួកបាក់គីក្រៅពីលួចឆក់បួន់ជីវិត និងសំលាប់ ឃាតកម្មនយោបាយស្អីគេនោះពួកវាពូកែ និងប្រសព្វផងដែរខាងឃោសនាបញ្ចុះបញ្ចូលផ្លាស់ប្តូរទឹកចិត្តប្រជាករខ្មែរតាមជនបទស្រែចំការឬតាមក្រុមប្រជាជនទីក្រុងដែលពុំមានការរៀនសូត្រចេះដឹង អោយទទួលយកអ្វីដែលពួកវារនិយាយល្បួងលួងលោម បញ្ឆោតបញ្ឆេរលើកជើងរាស្ត្រខ្មែរល្ងង់ខ្លៅអោយជឿពាក្យផ្អែមល្ហែមរបស់ពួកវា ហើយយល់ព្រមផ្តល់ពត៏មាន រាយការណ៏អោយពួកវាដោយមិនដឹងខ្លួន ព្រោះពួកក្រុមអង្គការឧក្រិដ្ឋជនសំងាត់បាក់គីនេះគឺពូកែខាងប្រើមនុស្សទៅតាមទីកន្លែង តាមស្ថានភាពជាក់ស្តែង បើទីតាំងគោលដៅជាមនុស្សមានសំបុរស្បែកខ្មៅ ពួកវាចាត់មនុស្សដែលមានស្បែកសំបុរខ្មៅទៅទីនោះដើម្បីស្ទាបស្ទង់ស្ថានភាពចិត្តសាស្ត្រ សិក្សាភូមិសាស្ត្រជាក់ប្រាកដ មុនបើកយុទ្ធនាការលើទីតាំងគោលដៅនោះ ហើយពួកមនុស្សដែលស៊ីនុយពួកវានោះ

ក្លាយខ្លួនជាអ្នកផ្តល់ពត៏មានរាយការណ៏អោយពួកក្រុមអង្គការឧក្រិដ្ឋជនសំងាត់បាក់គី ពេលចូលអន្ទាក់ ក៏ដកខ្លួនពុំរួច ហើយលង់កាន់តែជ្រៅ ទីបំផុតស្ថិតក្នុងការគំរៀមកំហែងរបស់ពួកវា ប្រៀបបីដូចជាសមាជិករបស់ក្រុមអង្គការឧក្រិដ្ឋជនសំងាត់បាក់គីដែរ គ្រាន់តែបណ្តោះអាសន្ន មិនអចិន្ត្រៃយ៏ទេ ហើយការយល់ដឹងពីពួកបាក់គីគឺតិចតួចបំផុត ព្រោះពួកនេះបន្សល់ដានតិចណាស់មុនផ្លាស់ប្តូរទៅចាប់គោលដៅថ្មីនោះ។ ក្រៅពីនេះ ពួកវាតែងតែដើរផ្សាយបំផុសនៅពត៏មានប្រឌិតក្លែងក្លាយ បំផ្លែងពត៏មាន បំភ្លៃពត៏មានផ្លាស់ប្តូររឿងរ៉ាវហេតុការណ៏ពីអាក្រក់ទៅល្អ ពីល្អទៅអាក្រក់ ពីពិតទៅមិនពិត ពីមិនពិតទៅពិត ដោយបង្វែរសាច់រឿងតាមគោលដៅដែលថ្នាក់លើចង់បាន ដោយមានការសហការពីរដ្ឋអំណាចមូលដ្ឋានជួយជ្រោងជ្រែងសព្វបែបយ៉ាងដើម្បីសំរេចបញ្ជារថ្នាក់លើអោយខាងតែបាន ដូចជារឿងឃាតកម្មនយោបាយ ពួកវាប្រែទៅជា

រឿងឈ្លោះគ្នា រឿងគំនុំផ្ទាល់ខ្លួន ឬរឿងគ្រួសារទំនាស់ផ្ទៃក្នុងទៅវិញ ចំណែករឿងចោរកម្មលួចឆក់ប្លន់នោះ ពួកវាបែរជាដើរតួជាអ្នកគំរាមកំហែងជីកសួររកភស្តុតាង តឹកតាង "ចេះតែថាហើយ ប្រយ័ត្នអត់ភស្តុតាងច្បាស់លាស់ គេប្តឹងបកវិញ,,,,,,កុំនាំរឿងដាក់ខ្លួន,,,,,,កុំយកដំរភ្លៅបៀតភ្លៀក,,,,,,ប្រយ័ត្នងាប់ដូចខ្មោចឆ្កែរ ,,,,,,បើមិនអញ្ចឹងទេ ពួកវាប្រែរូបទៅជាសាក្សីក្នុងសាច់រឿងនោះតែម្តង ដូចជាករណីរឿងឃាតកម្ម ឬជារឿងគ្រោះថ្នាក់ផ្សេងៗនោះ ពួកសមាជិកក្រុមអង្គការឧក្រិដ្ឋជនសំងាត់បាក់គីបែរជាដើរតួថា ពួកវាបាននៅកន្លែងកើតហេតុនោះដែរ ពួកវាបានឃើញ,,,,,,,បានឮ,,,,,ថែមទាំងពន្យល់សាច់រឿងយ៉ាងក្បោះក្បាយទៀតផង ហើយធ្វើការផ្សព្វផ្សាយសព្វទីកន្លែងដោយមានប្រព័ន្ធឃោសនារបស់រដ្ឋាភិបាលមានវិទ្យុ សារពត៏មាន កាសែត ទស្សនាវដ្តី ទូរទស្សន៍ និងបណ្តាញឃោសនាផ្សេងៗទៀតចូលរួមផងដែរដើម្បីបង្វែរសាច់រឿង ចំណែកកងកំលាំងប៉ូលីស ទាហ៊ាន កងរាជអាវុធហត្ថជួយបំភ្លឺក្នុងរឿងនេះ ហើយថែមទាំងគំរាមកំហែងនៅរាល់ជនណាដែលមិនជឿពួកគេបកស្រាយពន្យល់ ឬសំលាប់បំបិទមាត់នៅរាល់ជនណាដែលដឹងសាច់រឿងយ៉ាងជាក់ច្បាស់ប្រាកដ។ រីឯបើរឿងចោរកម្ម ប្លន់សំលាប់ ឬ ការសំលាប់យ៉ាងឃោរឃៅសាហាវព្រៃផ្សៃនោះ ពួកវាបែរជាបង្វែរទៅជារឿងផ្សេងទៅវិញ ពេលខ្លះជារឿងគំនុំ រឿងសងសឹក រឿងផិតក្បត់ រឿងសាហាយស្មន់,,,,,រឿងគ្រោះថ្នាក់ចរាចរ,,,,,,,រឿងយល់ស្រឡំ,,,,,រឿងទាស់សំដីគ្នា,,,,,ឬក៏ពួកវាផ្សាយថា ចោរ ឃាតករ ចាប់បានហើយ ចោរឃាតករបាញ់ចោលហើយ កប់ចោលហើយ,,,,,។ល។ និង ។ល។ សរុបពួកក្រុមអង្គការឧក្រិដ្ឋជនសំងាត់បាក់គី និងកងកំលាំងរដ្ឋាភិបាលអាយ៉ង ហាក់បីដូចជាធ្វើរឿងតែមួយធ្វើកិច្ចការតែមួយយ៉ាងស៊ីសង្វាក់គ្នាដើម្បីបំរើឆន្ទះគោលបំណងរបស់ក្រុងហាណូយ ធ្វើអោយមានភាពស្របច្បាប់ជាអន្តរជាតិនៅរាល់បទឧក្រិដ្ឋដែលពួកគេប្រព្រឹត្ត និងធ្វើអោយមានប្រតិមតិក្នុងខួរក្បាលរាស្ត្រខ្មែរទទួលយក ឬសង្ស័យនៅរាល់រឿងពិតទាំងឡាយទៅតាមបំណងដែលយួនចង់បាន គឺយល់ស្របជឿជាក់ទាំងបង្ខំចិត្តនៅរាល់គ្រប់ការបំផុសពត៏មានមិនពិត ការបំភ្លៃនិងបំផ្លែងពត៏មាន ការសាបព្រុសមនោគមវិជ្ជាក្បត់ជាតិដល់ប្រជារាស្ត្រខ្មែរ គំរាមកំហែង បំបាក់ស្មារតី ប្រជាពលរដ្ឋខ្មែរ អោយខ្លាចបាក់ស្បាតមិនហ៊ាន

ក្រោកឡើងប្រឆាំងពួកវា មិនហ៊ានមាននិន្នាការចូលរួមក្នុងបក្សប្រឆាំង ហើយភ័យខ្លាចមានគ្រោះថ្នាក់ដល់ខ្លួន និងជឿជាក់ងថា **"ជីវិតរស់ ស្លាប់ គឺអាស្រ័យបក្សប្រជាជន ជាអ្នកសំរេច"** ហើយមានតែបង្ខំចិត្តជឿ និងអនុវត្តន៍តាមបញ្ជផែនការទិសដៅរបស់រដ្ឋាភិបាលអាយ៉ងយួន គឺគណះបក្សប្រជាជនកម្ពុជាទេ ព្រោះគ្មានជំរើស ហើយបើប្រជាជនខ្មែរទៅពឹងលើ ច្បាប់អន្តរជាតិ ឬក៏ អង្គការសហប្រជាជាតិ គឺប្រៀបបីដូចកាប់បំពង់រងចាំទឹកភ្លៀង ដូចរងចាំផ្កាយធ្លាក់ពីលើមេឃ ព្រោះកម្ពុជាមិនមែនអ៊ីរ៉ាក់ ឬអាហ្គានីស្ថានដែលសំបូរទៅដោយប្រេងកាតធនធានធម្មជាតិជាទីស្រេកឃ្លាន ត្រេកត្រអាលរបស់មហាអំណាចនោះទេ។

(៣)-បង្កើនភាពច្របូកច្របល់ វឹកវរចលាចរ អស្ថេរភាព និងអសន្តិសុខនៅក្នុងសង្គមខ្មែរ ហើយយកលេសនេះដើម្បីបង្ហាញឬទ្ធានុភាពនៃកងកំលាំងប្រដាប់អាវុធដ៏សាហ៊ាវឃោរឃៅដែលស្ទាត់ជំនាញខាងប្រហារ និងប្រល័យប្រជាជានខ្មែរស្លូតត្រង់ដែលគ្មានដឹងល្បិចឃាតកម្ម ឧក្រិដ្ឋកម្មកំបាំងមុខរបស់រដ្ឋាភិបាលអាយ៉ងយួនដែលតែងតែប្រើលេសឃាតកម្ម ភេវរកម្ម លួចឆក់បួន់ជីវិតសំលាប់ និងអស្ថេរភពសង្គម អសន្តិសុខសង្គមនិងការពារសុវត្ថិភាពសង្គម ការពារសន្តិសុខសង្គម ការពារស្ថេរភាពសង្គម ដើម្បីបង្កើននៅភាពច្រួលច្របល់ភ័យខ្លាចដល់ប្រជារាស្ត្រខ្មែរ និង ដើម្បីបំភាន់ភ្នែកសហគមន៏អន្តរជាតិថា កងកំលាំងរដ្ឋាភិបាលពួកវាកំពុងតែប្រឹងប្រែងធ្វើការដើម្បីបុព្វហេតុសន្តិសុខជាតិតែប៉ុណ្ណោះ រួចហើយវាយកំលាំងតាមតំបន់គោលដៅដោយប្រើអំណាចផ្តាច់ការតាមអំពើចិត្តក្នុងការចាប់ចង ចាប់ដាក់គុក វាយដំសំលាប់ កាប់សំលាប់ បាញ់បោះបាញ់ប្រហារជនស្លូតត្រង់ខ្មែរតាមអំពើចិត្តហើយបិទផ្លាកថាបង្ក្រាបចោរ បង្ក្រាបក្មេងពាលបងតូចបងធំ ឬបង្ក្រាបក្មេងទំរើសទំយើរស្អីគេនោះ ប៉ុន្តែធាតុពិតគឺរដ្ឋាភិបាលអាយ៉ងប្រើល្បិចប្រើលេសនេះលេសនោះហើយប្រើប្រាស់ពួកក្រុមអង្គការឧក្រិដ្ឋជន សំងាត់បាក់គី និងកងកំលាំងប្រដាប់អាវុធរបស់ពួកវា ដើម្បីបំរើផលប្រយោជន៏រដ្ឋាភិបាលក្រុងហាណូយ និងអនុវត្តន៏តាមបញ្ជាសំងាត់របស់ចៅហ្វាយយួនតែប៉ុណ្ណោះ ហើយ **ពួកវាចាត់ទុកសហគមន៏អន្តរជាតិ អង្គការសហប្រជាជាតិ និងអង្គការផ្សេងៗ គ្រាន់តែជាទីងមោងចាំចាបមិនដឹងខ្យល់អ្វី ក្រៅពីផ្តល់ជំនួយ** និងទទួលផលពីជំនួយនោះវិញ តាមរយះការដោះដូរនឹងអ្វីផ្សេងទៀត

ដែលស្ថានមិនដល់ដូចជា ធនធានរ៉ែ ធនធានធម្មជាតិ សិទ្ធិវិនិយោគ ប្រាក់កំរៃជើងសារ ឬលុយសំណូក ដែលរដ្ឋាភិបាលអាយ៉ងអោយ ដើម្បីបិទភ្នែកធ្វើមិនដឹងមិនឮលើគំនរឈាម និងទឹកភ្នែករបស់ប្រជារាស្ត្រខ្មែរ (សហគមន៍អន្តរជាតិ អង្គការសហប្រជាជាតិ និងអង្គការផ្សេងៗជាស្ថាប័ន ប៉ុន្តែមនុស្សដែលបំរើអោយស្ថាប័នទាំងនោះគឺគ្រាន់តែជាបុគ្គលមនុស្ស ដែលទទួលផលប្រយោជន៍យ៉ាងមហិមារ គ្រាន់តែធ្វើមិនដឹងមិនឮនៅរាល់ហេតុការណ៍ពិតកើតមានក្នុងប្រទេសកម្ពុជាតែប៉ុណ្ណោះ ខ្ញុំសុំទោស នេះជាឧទាហរណ៍ទេណា សុំអស់លោកអង្គការកុំប្រកាន់ខ្ញុំអ៊ី ដូចជាករណីលោក វ៉ាង-គីមូន ទៅទស្សនកិច្ចនៅកម្ពុជា ប្រសិនបើអា ហ៊ុន-សែន អោយ ១000 លានដុល្លាសហរដ្ឋអាមេរិក ហើយគ្រាន់តែធ្វើមិនដឹងមិនឮរឿងឧក្រិដ្ឋកម្មឃាតកម្ម ភេរវកម្មបោកគ្រាប់បែក និងការរំលោភសិទ្ធមនុស្សរបស់អា ហ៊ុន-សែន ហើយយកលេសថាសំណុំរឿងពិភពលោកច្រើនពេករវល់ជាប់ តើលោក វ៉ាង-គីមូន គិតយ៉ាងម៉េចដែរ ព្រោះខ្ញុំឆ្ងល់ណាស់ អា ហ៊ុន-សែន សំលាប់ជនជាតិខ្មែររាប់មិនអស់ រួមទាំងភេរវកម្មបោកគ្រាប់បែកមុខរដ្ឋសភាថ្ងៃទី ៣0 ខែមិនា ឆ្នាំ ១៩៩៧ ទៀតផង ប៉ុន្តែអង្គការសហប្រជាជាតិមិនចាប់ ហ៊ុន-សែន កាត់ទោស បែរជារួមដៃជាមួយអា ហ៊ុន-សែន បង្កើតតុលាការសាលាក្តីខ្មែរ លាងកំហុសអោយយួនឈ្លានពានខ្មែរទៅវិញ មិនដឹងថាហេតុអ្វីបានទៅជាយ៉ាងនេះ? រួមទាំងសហរដ្ឋអាមេរិកទៀតដែលបានដឹងរឿងអា ហ៊ុន-សែន ច្បាស់ តែបែរជាសម្ងំអោយអា ហ៊ុន-សែន បន្តអំពើឧក្រិដ្ឋកម្មថែមទៀត តើសហរដ្ឋអាមេរិកបានទទួលផលប្រយោជន៍អ្វីពីអា ហ៊ុន-សែន ហើយពាក្យថា **លិទ្ធិប្រជាធិបតេយ្យ តំលៃមនុស្សជាតិ និងសិទ្ធិមនុស្សនៅឯណា**? គ្រាន់តែសួរលេងៗទេ បើយល់ថាប៉ះពាល់ដល់ផលប្រយោជន៍អស់លោក សូមមេត្តាប្រហារជីវិតខ្ញុំថែមម្នាក់ទៀតក៏មិនអ៊ីដែរ ក៏គ្រាន់បើជាងខ្ញុំស្លាប់នៅក្រោមដៃអា ហ៊ុន-សែន ដែរ)។

(៤)-រកលុយ រកចំណូលអោយគណះបក្សប្រជាជនកម្ពុជា និងអោយលោក ហុក ឡង់ឌី ដូចដែលជនរួមជាតិខ្មែរបានជ្រួតជ្រាបហើយថា "រដ្ឋាភិបាលអាយ៉ងយួនកុំមុយនីស្តីបានក្តោបអំណាចនយោបាយទាំងប្រាំក្នុងដៃគឺ អំណាចនិតិបញ្ញតិ អំណាចនិតិប្រតិបត្តិ អំណាចតុលាការ អំណាចប្រព័ន្ធឃោសនា និងអំណាច

ម៉ាហ្វីយ៉ា (ជាអំណាចប្រើក្នុងផ្លូវងងឹតដើម្បីបំភាន់ភ្នែកមហាអំណាច សហគមន៏អន្តរជាតិតែប៉ុណ្ណោះ អំណាចម៉ាហ្វីយ៉ា មានដូចជាក្រុមបងធំបងតូចក្រុមចោរ លួច ចោរប្លន់ ចោរចាប់ជំរិត ពួកឆបោក ពួករកស៊ីគ្រឿងញៀន ពួករកស៊ីជួញដូរអាវុធ ពួកមេបនរកស៊ី ជួញដូរមនុស្ស និងពួកឃាតករស៊ីឈ្នួល ព្រមទាំងពួកភេរវករ សំរាប់ធ្វើភេរវកម្ម និងធ្វើឃាតកម្មនយោបាយ តែប៉ុណ្ណោះ) និងកាន់អំណាចសេដ្ឋកិច្ចប្រាំក្នុងដៃទៀតគឺ ចំណូលដែលបានមកពីពន្ធដារពន្ធគយ ចំណូលបានមកពីជំនួយបរទេស ចំណូលដែលបានមកពីកំម្ចីបរទេស ចំណូលដែលបានមកពីការលក់ដូរធនធានធម្មជាតិខ្មែរមានដូចជាព្រៃឈើដីភ្នំស្ទឹងបឹងបួរសមុទ្ររ៉ែ ជីវចំរុះ,,,,,,,, ។ល។ និង ។ល។,,,,,,, និង ចំណូលដែលបានមកអំពីសេដ្ឋម៉ាហ្វីយ៉ា (លុយដែលបានមកអំពីអំពើពុករលួយលួចលុយចំណូលជាតិ លួចកេងកឹបលុយកំម្ចីបរទេស លួចលុយជំនួយបរទេសធ្វើជាលុយរបស់ខ្លួន និងរបស់បក្សខ្លួន លុយចំណូលដែលបានមកអំពីពួកក្រុមពួកបងធំបងតូច ក្រុមពួកចោរលួចចោរប្លន់ក្រុមចោរចាប់ជំរិត ពួកឆបោក ការរកស៊ីគ្រឿងញៀន រកស៊ីជួញដូរអាវុធ រកស៊ី ជួញដូរមនុស្ស និងឃាតកម្មស៊ីឈ្នួល ការចងការប្រាក់ ការរកស៊ីកាងបាញ់បោះ,,,,,,,,,,មុខរបរទាំងអស់នេះ មានលក្ខណ:ជាឯកជនត្រូវបានកងកំលាំងប្រដាប់អាវុធរបស់រដ្ឋាភិបាលជាអ្នកការពារសំរួលអោយមានភាពរលូនដោយយកកំរៃ និងឈ្នួលការពារ ហើយជាជាលក្ខណះរដ្ឋអំណាចដែលគណះបក្សប្រជាជនខ្លួនឯងជាអ្នករកស៊ីផ្ទាល់ជាទ្រង់ទ្រាយធំ) គណះប្រជាជនជាអ្នករៀបចំឆាកល្ខោនអោយមានលក្ខណ:ជាបណ្តាញខ្សែសង្វាក់ ជាអង្គការចាត់តាំងមានរចនាសម្ពន្ធ័ច្បាស់លាស់ក្នុងបណ្តាញចោរលួចចោរប្លន់ ចោរចាប់ជំរិត ក្រុមឃាតករស៊ីឈ្នួល និង ក្រុមរកស៊ីជួញដូរគ្រឿងញៀន ជួញដូរមនុស្ស,,,,,, ។ល។ និង ។ល។,,,,,នៃអង្គការឧក្រិដ្ឋជនសំងាត់បាក់គីដែលស្ថិតនៅក្នុងការគ្រប់គ្រងផ្ទាល់របស់លោក ហុក-ឡង់ឌី និងក្រោមការជួយជ្រោមជ្រែងផងដែរពីកង កំលាំងប្រដាប់អាវុធរបស់រដ្ឋាភិបាលអាយ៉ង។ ពួកអង្គការឧក្រិដ្ឋជនសំងាត់បាក់គីដែលដើរតួនាទីជាអង្គរក្សរបស់ លោក ហុក-ឡង់ឌី និងជាក្រុមពួកអន្តរពាល ជាឃាតករ ជាកងកំលាំងប្រដាប់អាវុធ និងជាចារជនពិសេសរបស់យួនផងដែរនោះ លើសពីនេះទៅទៀត ពួកក្រុមអង្គការឧក្រិដ្ឋជនសំងាត់បាក់គីដើរ

តួនាទីជាអ្នករកចំណូលតាមរយៈការរកស៊ីប្លន់ជីវិតលួចឆក់ ឃាតកម្មស៊ីឈ្នួល និងកាងទីតាំងរកស៊ី ធ្វើអោយលុយចំណូល បានហូរចូលយ៉ាងក្រាស់ក្រៃទៀតផង ហើយបើតាមពួកអ្នកដែលធ្លាប់បានចេញចូលផ្ទះលោក ហុក-ឡង់ឌី ជិតបុរីកីឡាបានអោយដឹងថា ចាប់ពីពាក់កណ្តាលខែរហូតដល់ចុងខែ លុយចំណូលរបស់លោក ហុក-ឡង់ឌី ត្រូវបានយកមកចាក់គរពេញបន្ទប់ដែលប្រពន្ធកូនគាត់មិនដែលរវីរវល់ទៅរាប់លុយនោះទេ គ្រាន់តែចាត់ពួកអ្នកចូលបន្ទប់រាប់លុយ និងរៀបលុយតាមរបៀប ដុំដោយដុំ វាយដោយវាយ ដុល្លាដោយដុល្លា លុយរៀលដោយរៀល(Source^{C1}),,,,, ។ល។ និង ។ល។ អង្គការឧក្រិដ្ឋជនសំងាត់បាក់គីនេះរកចំណូលបានយ៉ាងច្រើនក្រាស់ក្រៃល បន្ថែមលើជំនួយពន្ធដារពន្ធគយ ព្រោះថាកាលពីគ្រានោះ មិនទាន់មានជំនួយបរទេស ឬក៏មានកម្ចីបរទេសដែលប្រភពចំណូលយ៉ាសន្ធឹកសន្ធាប់ដូចក្រោយពេលនៃការបោះឆ្នោតឆ្នាំ ១៩៩៣ រហូតមកដល់បច្ចុប្បន្នទេហើយកំលាំងឃាតកអាថ៌កំបាំងក៏មិនខ្លាំងក្លាដូចបច្ចុប្បន្ននេះដែរ ដោយសារហេតុនេះហើយ ទើបសព្វថ្ងៃនេះ **ទោះបីគណៈបក្សប្រជាជនកម្ពុជាបានស្ថាបនា និងក្តោបក្តាប់គ្រប់គ្រងក្បាលម៉ាស៊ីនគណៈកម្មាធិការជាតិរៀបចំការបោះឆ្នោតនៅប្រទេសកម្ពុជាយ៉ាងណែននៅក្នុងដៃរបស់ពួកវាក៏ដោយ ក៏ពួកវាបង្ខំចិត្តផ្តល់កៅអីខ្លះអោយទៅលោក សម-រង្សី និង លោក គឹម-សុខា ដើម្បីអោយកាន់ក្តអោយគណៈបក្សប្រជាជននោម ព្រោះពួកវាអាចទាញយកចំណូលយ៉ាងសន្ធឹកសន្ធាប់ពីជំនួយបរទេស និងលុយកម្ចីបរទេស ដោយគ្រាន់តែពាក់ផ្លាកថា "មានគណៈបក្សប្រឆាំង គឺមានលិទ្ធិប្រជាធិបតេយ្យ"។**

(៥)-ការពារជនជាតិយួន ជនបង្កប់យួន និងឈ្មួញទុច្ចរិតយួនដូចជាក្រុមពួករកស៊ីខុសច្បាប់ជួញដូរមនុស្ស គ្រឿងញៀន ជួញដូរអាវុធ និងទំនិញខុសច្បាប់ ទំនិញគេចពន្ធជាដើម,,,,,, ។ល។ និង ។ល។ ជនជាតិយួនបានដើរតួនាទីជាជនបង្កប់យួន ត្រូវបានវាយសព្វទីកន្លែង មានន័យថាទីកន្លែងណាដែលមានប្រជាជនយួនរស់នៅ ទីកន្លែងនោះនឹងប្រែជាទីតាំងដែនរដ្ឋបាលយួនដែលមានអង្គការចាត់តាំងយួននៅទីនោះប្រៀបបីដូចជារដ្ឋាភិបាលទី២របស់យួន ដែលប្រជាជនយួនទាំងប្រុសទាំងស្រី ទាំងក្មេងទាំងចាស់សុទ្ធតែជាចារជនសុទ្ធតែជាសមាជិកនៃអង្គការចាត់តាំងរដ្ឋបាលយួនស្ថិតនៅក្រោមការការពារ និងជួយជ្រោមជ្រែងរបស់ពួក

សមាជិកសកម្មនៃអង្គការឧក្រិដ្ឋជនសំងាត់បាក់គី។ **ជនជាតិយួនរាប់លាននាក់ត្រូវបានបង្ហូរចូលស្រុកខ្មែរគឺប្រៀបបីដូចទឹកជ្រោះធ្លាក់ពីលើកំពូលភ្នំចុះមកក្រោម ចាប់ពីឆ្នាំ ១៩៧៩ រហូតមកដល់បច្ចុប្បន្ន ដើម្បីសំរេចនៅគោលនយោបាយលេបទឹកដីខ្មែរតាមរយៈនយោបាយសមានកម្ម និងនយោបាយឆុងសាច់ឈាម ប្រែជាតិខ្មែរអោយទៅជាយួនដូចស្រដៀងនឹងនយោបាយសហពន្ធ័ឥណ្ឌូចិនរបស់លោក ហូ-ជីមិញ ដែលយកកម្ពុជាឡាវ និងយួនក្លាយជាប្រទេសតែមួយឈ្មោះថា សហពន្ធ័ឥណ្ឌូចិន ស្ថិតក្រោមការត្រួតត្រាគ្រប់គ្រងផ្តាច់មុខរបស់យួន** ចំណែកឯសមាជិកខ្មែរ និងឡាវមានតួនាទីត្រឹមតែធ្វើអាយ៉ងយួន មិនចេះ មិនដឹងខ្យល់អ្វីទាំងអស់ គឺចេះតែប្រមូលលុយអោយយួនតាមរយះសេដ្ឋកិច្ច៥ និងសំលាប់តែរាស្ត្រខ្លួនឯងតែប៉ុណ្ណោះដើម្បីយកចិត្តយកថ្លើមចៅហ្វាយយួន ដូចជាករណីអា ហ៊ុន សែន បានធ្វើ និងកំពុងធ្វើលើប្រជារាស្ត្រខ្មែរចាប់តាំងពីឆ្នាំ ១៩៧៩ រហូតមកដល់បច្ចុប្បន្ននេះយ៉ាងជាក់ស្តែងស្រាប់។ ជនជាតិយួនដែលមករស់នៅស្រុកខ្មែរមិនត្រឹមតែដើរតួនាទីជាជនជាតិខ្មែរស្របច្បាប់ប៉ុណ្ណោះទេ ប៉ុន្តែថែមទាំងធ្វើជាចៅហ្វាយរបស់ខ្មែរទៀតផង។

(៦)-ផ្តល់ពត៏មានដល់ក្រុងហាណូយទាន់ហេតុការណ៍ និងបោសសំអាតភាពក្រខ្វក់ក្នុងកែវភ្នែកយួន ឬហៅថាខ្មាំងរបស់ក្រុងហាណូយ (ក្រុងហាណូយចាត់ទុកជាខ្មាំង ជាឧបសគ្គដ៏ធំរបស់ពួកវានោះ គឺសំដៅទៅលើពួកបញ្ញាជនខ្មែរ ពួកអ្នកស្នេហាជាតិខ្មែរ ពួកអ្នកជាតិនិយមខ្មែរ វរៈជនខ្មែរ ឥស្សរៈជនខ្មែរ ប្រជាជាតិខ្មែរដែលគាំទ្របុព្វហេតុជាតិទឹកដី និងពួកអ្នកដែលមិនជឿលើមនោគមន៏វិជ្ជាបោកប្រាស់របស់យួន អ្នកដែលហ៊ានតវ៉ាប្រឆាំងនៅអ្វីដែលមិនសមហេតុផល ឬហ៊ានអះអាងនៅរាល់ការពិត ព្រមទាំងពួកមន្ត្រីអាយ៉ងយួនដែលរារែកចិត្តក្នុងការអនុត្តន៏ឧបាយកលសំងាត់របស់យួន) ចេញអោយអស់ពីរដ្ឋាភិបាលអាយ៉ងយួន។ ពួកអង្គការឧក្រិដ្ឋជនសំងាត់បាក់គីត្រូវបានដាក់ពង្រាយស្ទើរតែពាសពេញប្រទេសកម្ពុជាតាំងពីទីក្រុងរហូតដល់ជនបទ ទោះបីកំលាំងពួកនេះមិនច្រើនក៏ដោយ ក៏ពួកវាមានការជួយជ្រោងជ្រែងពីប្រជាជនយួន បណ្តាញសំងាត់យួន ជនអន្តោប្រវេសយួនដែលទើបតែមករស់នៅស្រុកខ្មែរនិយាយខ្មែរមិនទាន់ទាំងច្បាស់ផងឱ្យរឹងមាំទោះបីពួកគេមានសញ្ជាតិខ្មែរភ្លាម១គ្រាន់តែចាប់ផ្តើមចូលស្រុកខ្មែរក៏ដោយ ហើយពួកគេដើរតួជាជំនួយដី

សំខាន់សំរាប់ជួយពួកឧក្រិដ្ឋជនសំងាត់បាក់គី ដើម្បីបោសសំអាតខាំងផ្ទៃក្នុង និងផ្ទៃក្រៅ ដោយផ្តល់ពត៏មានសំខាន់ៗដោយបែងចែកប្រភេទពួកអ្នកដែលត្រូវបានគេបោសសំអាត ថាជាមនុស្សរបៀបណា ហើយត្រូវបានរៀបចំផែនការអោយស្លាប់របៀបណាទៅលើមនុស្សដែលត្រូវបានចាត់ទុកជាបន្លានៅក្នុងកែវភ្នែករបស់ក្រុងហាណូយ ឬក៏ជាឧបសគ្គរាំងស្ទះដល់ផែនការរបស់ពួកគេនោះ? ត្រូវសំលាប់ដោយរបៀបណាជាមួយរឿងហេតុទាំងឡាយអោយសមហេតុសមផលនោះ ឬក៏ត្រូវអោយជាប់គុកក្នុងករណីណាមួយដែលពួកអាយ៉ងរាវែរកចិត្តនៅក្នុងការអនុវត្តបញ្ជាថ្នាក់លើនោះ?

(៧) -បញ្ចូលមនោគមន៏វិជ្ជាពាលាអាវ៉ាសែដល់ស្រទាប់យុវជនខ្មែរ អោយស្វែងរកសប្បាយឆ្កួតនឹងស្រីស្រាល្បែងគ្រឿងញៀននាំវែរកផឹកស៊ីសប្បាយហ៊ឺហារ ស្វែងរកមធ្យោបាយរកលុយដោយមិនបានគិតខ្វល់រឿងអ្វីឡើយ និងបង្ហាត់បង្រៀននៅរបៀបប្រព្រឹត្តិបទឧក្រិដ្ឋដូចជាលួចឆក់ប្លន់ជីវិត វះកាបូបកាប៉ៅ បន្លំ ឆបោកឃាតកម្ម បាញ់បោះកាង ដើម្បីរកលុយបានយ៉ាងងាយស្រួល ដើម្បីបំពុលដល់សង្គមខ្មែរអោយវង្វេងស្រវឹងគ្មានដឹងអ្វីទាំងអស់។ ប្រជាជានខ្មែរកាន់ព្រះពុទ្ធសាសនាស្លូតបូតសុភាពរាបសារ ទន់ភ្លន់មានសីលធម៏ដូចប្រជាជនថៃបច្ចុប្បន្ននេះអញ្ចឹង មិនដែលស្គាល់អ្វីដែលហៅថាបន្លំឆបោក លួចឆក់ ប្លន់ជីវិត បាញ់បោះកាងបងធំបងតូចអ្វីនោះទេ។ ដូច្នេះពួកក្រុមឧក្រិដ្ឋជនសំងាត់បាក់គីមានតួនាទីពិសេសបំផុតគឺនាំវប្បធម៏ពាលាអាវ៉ាសែមកបញ្ចូលក្នុងវប្បធម៏ខ្មែរដោយយកស្រីខូចយួនជាអ្នកបង្រៀនផ្ទាល់នៅរបៀបប្រើប្រាស់គ្រឿងញៀន បន្ទាប់ពីពួកគេចាប់ផ្តើមញៀនហើយ ពួកបាក់គីជាគ្រូទី២ ចាប់ផ្តើមបង្រៀននៅវីធីរកលុយងាយៗ បណ្តុះបណ្តាលនៅរបៀបយុទ្ធសាស្រ្តសាហាវព្រៃផ្សៃ ហើយពួកគេតែងតែដើរតួដូចបងធំ សំលាប់ប្រហារប្រជាជនធ្វើជាគំរូដើម្បីអោយយុវជនខ្មែរធ្វើតាម បើមានរឿងរ៉ាវ ពួកគេចេញមុខកាង ចេញមុខជួយធ្វើជាខ្នងដល់យុវជនខ្មែររហូតចេះចាំមេរៀនឆក់ប្លន់សំលាប់រកស៊ីខុសច្បាប់ដោយមិនចាំបាញ់សួរគ្រូអ្វីឡើយ តែពេលទទួលលុយគឺត្រូវតែដឹងគុណគ្រូ ដឹងគុណខ្នងបង្អែក ដោយមានវិធីស៊ីផឹកស្រីស្រាល្បែងថ្នាំញៀន និងមានស្រោមសំបុត្រហៅថា "**ទឹកចិត្តស្លួចស្តើង** "គឺជាលុយសគុណតបស្នងខ្នងបង្អែកមានបណ្តារសក្តិខ្ពស់ៗក្នុងរដ្ឋាភិបាលអាយ៉ងបន្ទាប់មកពួកគេសុំការណែនាំពីរបៀបធ្វើបទឧក្រិដ្ឋដែលមានប្រសិទ្ធិភាពជាងមុន និងទទួលបានប្រាក់កាសច្រើនសន្ធឹកជាងមុន និងសុំពឹងពាក់ការពារអោយបានច្រើនជាងមុនដើម្បីបង្កើនភាពកក់ក្តៅដល់ពួកគេ។

ក្រៅពីនេះ ពួកសមាជិកអង្គការឧក្រិដ្ឋជនសំងាត់បាក់គីមានភារៈពិសេសមួយទៀតគឺបណ្តុះនៅខួរក្បាលអប្រក្រតីដល់សង្គមខ្មែរ អោយប្រកាន់ខ្ជាប់នៅជំហរស្អប់ខ្ពើមគ្នា មិនទុកចិត្តគ្នា ខ្លាចរអាគ្នា និងចងគំនុំ សងសឹក ចងអាឃាតគ្នាទៅវិញទៅមក ជាពិសេសធ្វើអោយនិយាយតែពីរឿងអាក្រក់ពីគ្នា បង្អាប់បន្ថោក មួលបង្កាច់តែអំពីខ្មែរគ្នាឯង និងបញ្ចេញសាច់ដុំបាញ់កាប់ចាក់សំលាប់ប្រហារតែខ្មែររួមឈាមគ្នាឯងហើយ លើកតំកើនជាតិសាសន៏ដទៃ គោរពកោតខ្លាចជាតិសាសន៏ដទៃៗ សូម្បីតែនិយាយដើមពីក្រោយក៏តែមិនហ៊ានផង ជាពិសេសគឺ សាសន៏យួន សាសន៏ចិនហ្នឹងឯង តែផ្ទុយទៅវិញបែរជាឃើញជនជាតិខ្មែរខំប្រឹងអួងក្អេងក្អាងសំដែងនូវភាពសាហាវឃោរឃៅព្រៃផ្សៃដាក់ខ្មែរគ្នាឯងទៅវិញ។ ប្រជាជាតិខ្មែរស្ទើរតែលែងស្គាល់អ្វីទៅដែលហៅថាការពិត តថភាព ឧត្តមគតិជាតិ ព្រលឹងវិញ្ញាណស្នេហាជាតិ ឬក៏មនសិការជាតិ ស្មារតីសម្បជញ្ញៈជាតិស្អីគេនោះទេ។ សូមបញ្ជាក់ថាពួកក្រុមអង្គការឧក្រិដ្ឋជនសំងាត់បាក់គី ត្រូវបានគណៈបក្សប្រជាជនកម្ពុជាបំបិទចោល កំទេចចោលនៅឆ្នាំ ១៩៩៧ បន្ទាប់ពីរដ្ឋប្រហារថ្ងៃ៥-៦ កក្កដា ឆ្នាំ ១៩៩៧ ទំលាក់សម្តេចក្រុមព្រះនរោត្តមរណឫទ្ធិចេញពីតំណែង។ ការបំបិទចោល សំលាប់កំទេចចោលនៅពួកក្រុមអង្គការឧក្រិដ្ឋជនសំងាត់បាក់គី គឺដោយសារតែគណៈបក្សប្រជាជនបារម្ភខ្លាចបែករឿងសំងាត់ភេរវកម្មនយោបាយដែលពួកគេធ្វើចាប់ពីឆ្នាំ១៩៩៣ រហូតដល់១៩៩៧ ដូចជាការដាក់បន្ទុះគ្រាប់បែកចងកៅស៊ូជាបន្តបន្ទាប់ ឃាតកម្មនយោបាយ ការបាញ់ប្រហារប្រជាជនស្លូតត្រង់ ការប្លន់ជីវិតដែលធ្វើឡើងដោយរដ្ឋាភិបាលអាយ៉ងយួន,,,,,,,។ល។ និង ។ល។ លើសពីនេះទៅទៀតដោយសារពួកបាក់គីដឹងសាច់រឿងច្រើនខ្លាំងពេក ចេះក្បួនយុទ្ធសាស្រល្បិចប្រព្រឹត្តិបទឧក្រិដ្ឋយ៉ាងស្ទាត់ជំនាញពេកដែលធ្វើអោយគណៈបក្សប្រជាជនពិបាកគ្រប់គ្រងពួកក្រុមអង្គការឧក្រិដ្ឋជនសំងាត់បាក់គី ហើយម្យ៉ាងវិញទៀតដោយសារតែលោកជាស៊ីម ហ៊ុនសែន លោក ហុក ឡង់ឌី និង លោក ជា សុផារ៉ា ជាចៅហ្វាយក្រុងភ្នំពេញនៅជំនាន់នោះបានរៀបចំបង្កើតស្ថាបនានៅអង្គការឧក្រិដ្ឋជនបែបថ្មីដែលហៅថាអង្គការ អេស អូ វ៉ាយ (S.O.Y) មានន័យថាអង្គការយុវជនពិសេស (Special Organization of Youths) ជំនួសអោយអង្គការឧក្រិដ្ឋជនសំងាត់បាក់គី ហើយគណៈបក្សប្រជាជនយកកងកំលាំងរដ្ឋាភិបាលរួមដៃគ្នាជាមួយពួកសមាជិកសកម្មរបស់អង្គការ អេស-អូ -វ៉ាយ (S.O.Y) សំលាប់ពួកក្រុមអង្គការឧក្រិដ្ឋជនសំងាត់បាក់គី ដើម្បីបំបិទតាង បំបិទកស្សិណសាក្សីទៅថ្ងៃក្រោយដើម្បីជៀសវាងយប់យូរសុបិន្តច្រើននាំវិបត្តិទៅអនាគត។

២.អង្គការយុវជនពិសេស អេស.អូ.វ៉ាយ (S.O.Y = Special Organization of Youths)

ហ៊ុន-ណាល់ ជាចោរលួច រៀនថ្នាក់ទី៤ នៅវិទ្យាល័យព្រះសីហនុខេត្តកំពង់ចាម ពេលខ្ទាក់ភ្នែកក៏រត់ចូលព្រៃ ប្តូរឈ្មោះ មកជា **ហ៊ុន-សែន** ឪពុកឈ្មោះ **ហ៊ុន-នៀង** ជាចោរលួចគោនៅស្រុកក្រូចឆ្មារ ខេត្តកំពង់ចាម ម្តាយឈ្មោះ **ឌី-ប៉ុក** ជាអ្នកលក់នំអាកោរតាមភូមិ។	រូប **ហ៊ុន-សែន** នាឆ្នាំ១៩៨៣ ឈ្មោះដើមគឺ **ហ៊ុន-ណាល់** ជាចោរលួចនៅក្រូចឆ្មារ ខេត្តកំពង់ចាម រហូតដល់អ្នកស្រុកតាមចាប់ រត់ដួលជុងមែកត្របែកខ្ទាក់ភ្នែកម្ខាង រត់ចូលព្រៃម៉ាគី ដូរឈ្មោះជា **ហ៊ុន-សែន** ពូកែខាងប្រើ **ល្បិចភ្លែក្រុស** ទើបយួនលើកបន្ទុបជា **រដ្ឋមន្ត្រីក្រសួងការបរទេស** នាពេលយួនឈ្លានពានត្រួតត្រាខ្មែរ។ **កុំថាឡើយតែប្រវត្តិចោរខ្ទាក់ភ្នែករបស់ខ្លួន** សូម្បីតែព្រឹត្តិការណ៍ប្រវត្តិសាស្ត្រពិត **យួនឈ្លានពានខ្មែរនាឆ្នាំ១៩៧៩ ក៏វាក្រុសហើយក្រុសទៀត កុហក់ ១000 ដង ឱ្យតែគេជឿ១ដង គឺជោគជ័យ** ក្រុសដល់តែជនមនុស្សអគតិមួយចំនួន និងប្រទេសមួយចំនួនជឿថា **យួនរំដោះខ្មែរឆ្នាំ១៩៧៩**។ ដើម្បីសំលាប់ជាតិខ្មែរបំផុតពូជសងសឹកនឹងភ្នែកខ្ទាក់ម្ខាងរបស់ខ្លួន អានេះបានអនុវត្តិន៍ផែនការ **ក៥** របស់យួនដើម្បី **បំផ្លាញព្រៃប្រល័យខ្មែរ ក្នុងនាមភ្លែរស្គាល់ចិត្តម្ចាស់** ។ ជាមេភេរវករបញ្ជាឱ្យបោកគ្រាប់បែកលើហ្វូងបាតុករថ្ងៃ៣0មិនា១៩៩៧នៅមុខរដ្ឋសភា មេរដ្ឋប្រហារថ្ងៃ៥-៦កក្កដា១៩៩៧ដើម្បីលុបសន្ធិសញ្ញាក្រុងប៉ារីស អនុវត្តសន្ធិសញ្ញាព្រំដែនយួនខ្មែរឆ្នាំ១៩៨២-១៩៨៣-១៩៨៥។ ជាមេស្ថាបនិកអង្គការឧក្រិដ្ឋជនសំងាត់អេស,អូ,វ៉ាយ ឆ្នាំ១៩៩៧ និងជាប្រធានផ្តាច់មុខនៃអង្គការឧក្រិដ្ឋជនសំងាត់អាវខ្មៅ បន្ទាប់ពីលោក ហុក-ឡង់ឌី ត្រូវបានសំលាប់បំបិទមាត់នៅខែវិច្ឆិការ ឆ្នាំ១៩៩៨ ។
	ជា-សុផារ៉ា ជាចៅហ្វាយក្រុងភ្នំពេញនាសម័យបោកគ្រាប់បែកលើហ្វូងបាតុកម្មស៊ីវិលមុខរដ្ឋសភាឆ្នាំ១៩៩៧ បានអនុវត្តផែនការរដ្ឋប្រហារ ៥-៦ ខែកក្កដា១៩៩៧ ជាអ្នកផ្តួចផ្តើមគំនិតបង្កើតក្រុមបងតូចបងធំនៃអង្គការឧក្រិដ្ឋជនសំងាត់ អេស-អូ-វ៉ាយ ឆ្នាំ១៩៩៧ និងបានអនុវត្តបញ្ជាហ៊ុន-សែន រៀបចំកំលាំងពួកក្រុមក្មេងស្ទាវក្រុមបងតូចបងធំ ពួកសមាជិកនៃអង្គការឧក្រិដ្ឋជនសំងាត់ អេស-អូ-វ៉ាយ វាយ បង្រ្កាបសំលាប់ពួកបាតុកម្មប្រឆាំងឆ្នាំ១៩៩៨ និងប្រើកំលាំងពួកនេះធ្វើបាតុកម្មវាយកំទេចដុតបំផ្លាញស្ថានទូតថៃប្រចាំក្រុងភ្នំពេញ នៅខែមករា ឆ្នាំ ២00៣

អង្គការឧក្រិដ្ឋជនសំងាត់ អេស អូ វ៉ាយ មានន័យថាអង្គការយុវជនពិសេស គឺជាប្រភេទនៃអង្គការឧក្រិដ្ឋជនសំងាត់មួយរបស់គណះបក្សប្រជាជនកម្ពុជា ត្រូវបានបង្កើតឡើងដោយស្តេចចោរ ហ៊ុន-សែន នៅក្នុងឆ្នាំ ១៩៩៧ បន្ទាប់ពីរដ្ឋប្រហារនៅថ្ងៃ ៥-៦ កក្កដា ១៩៩៧ បណ្តេញសម្តេចក្រុមព្រះនរោត្តមរណឬទ្ធិចេញពីអំណាច។ សម្តេចស្តេចចោរ ហ៊ុន សែន បានបញ្ជាអោយលោក ជា-សុផារ៉ា (ជាអភិបាលក្រុងនៃរាជធានីភ្នំពេញ រហ័ស្សនាមសំងាត់របស់គាត់គឺ ការ-ប្រាំ **K-5** ត្រូវបានគេហៅថាបងការប្រាំ) រៀបចំបង្កើតអង្គការឧក្រិដ្ឋជនសំងាត់ អេស អូ វ៉ាយ ដែលមានលំនាំបែបបទ មានចរិតលក្ខណៈស្រដៀងគ្នាទៅនឹងស្ថាប័នពួកឆ្មាំក្រហមរបស់លោក **ម៉ៅ-សេទុង** នៅក្នុងកំឡុងសម័យបដិវត្តន៍វប្បធម៌នៃរបបសាធារណៈប្រជាមានិតចិននា (People's Republic of China) ប៉ុន្តែខុសគ្នាពីពួកឆ្មាំក្រហមរបស់លោក ម៉ៅ សេទុង ដែលចេញមុខជាចំហរតាមលក្ខណៈផ្លូវច្បាប់ ចំណែកឯពួកក្រុម អេស អូ វ៉ាយ មានលក្ខណៈជាលួចលាក់មិនចេញមុខ ធ្វើសកម្មភាពដោយអាថ៌កំបាំង ហើយចំពោះការសំលាប់ប្រជាជនដ៏សាហាវឃោរឃៅការប្រព្រឹត្តិបទឧក្រិដ្ឋលើប្រជាជនខ្លួនឯងយ៉ាងសាហាវព្រៃផ្សៃនោះគឺមានដូចគ្នាបេះបិទ គឺមានន័យថា: **"រាល់គ្រប់ទង្វើរដែលពួកកុំមុយនីស្តធ្វើ គឺសុទ្ធតែមានបញ្ជាពីថ្នាក់លើទាំងអស់ បើគ្មានបញ្ជា គឺមិនហ៊ានធ្វើទេ ទោះបីកុំមុយនីស្តប្រើរូបភាពជាចោរ ឬជាឃាតករក៏ដោយ សុទ្ធជាបញ្ជារបស់ថ្នាក់លើទាំងអស់"**។ ក្នុងការបង្កើតអង្គការឧក្រិដ្ឋជនសំងាត់ អេស អូ វ៉ាយ នេះ លោក ជា សុផារ៉ា បានពិភាក្សាជាមួយលោក ជា ស៊ីម ជាមេដឹកនាំគណៈបក្សប្រជាជនកម្ពុជា អំពីពួកមនុស្សដែលសក្តិសមនឹងតែងតាំងជាមេដឹកនាំអង្គការយុវជនពិសេសនោះ។ បន្ទាប់ពីកិច្ចពិភាក្សាគ្នារវាង ហ៊ុន-សែន ជា-ស៊ីម និង ជា-សុផារ៉ា រួចរាល់មក ពួកគេក៏បានសំរេចចិត្តជ្រើសរើសយកលោក កែន-ចំរើន (ជាអនុប្រធានកងពលអ៊ី-៧០ [E-70] ឈ្មោះដើមគឺ ហ៊ុន-ដារ៉ា រហ័ស្សនាមហៅ កែន-ដាវីត ដែលត្រូវបានហ្វឹកហាត់ និងបង្វឹកសិល្បះក្បាច់គុណនិនចា និងក្បួនយុទ្ធសាស្ត្រដាកកុងនៅក្រុងហាណូយ ចាប់តាំងពីគាត់អាយុ ១៤ ឆ្នាំ) អោយធ្វើជាប្រធានអង្គការឧក្រិដ្ឋជនសំងាត់ អេស.អូ.វ៉ាយ ((Source^{A3}))។ បន្ទាប់ពីលោក កែន-ចំរើន ក្លាយជាប្រធានអង្គយុវជនពិសេស អេស.អូ.វ៉ាយ មក លោក កែន-ចំរើន និងលោក ជា-សុផារ៉ា ដោយមានការយល់ព្រម និងឯកភាពពីថ្នាក់លើគឺ ហ៊ុន-សែន ផងនោះ ពួកគេក៏បង្កើតក្រុមបងធំបងតូច និងក្រុមជនអន្ធពាលជាច្រើនក្រុមតាំងពីក្រុងភ្នំពេញរហូតដល់ខេត្ត ស្រុក ខ័ណ្ឌ ភូមិឃុំ,,,,,,,,ពាសពេញទូទាំងប្រទេសកម្ពុជាគឺគ្រាន់តែរាជធានីភ្នំពេញ

មានក្រុមបងធំបងតូចរហូតដល់ជាង ៦០ ក្រុម។ នៅក្នុងការបង្កើតក្រុមបងធំបងតូចដ៏ច្រើនសន្ធឹកសន្ធាប់បែបនេះ គណៈបក្សប្រជាជនកម្ពុជាបានចាត់តាំងពួកអ្នកមានបណ្តាសក្តិសមល្មមចាប់ពីសក្តិពីរបីឡើងទៅដល់ផ្កាយនៅក្នុងជួរកងកំលាំងប្រដាប់អាវុធរបស់រាជរដ្ឋាភិបាលមានខាងផ្នែកប៉ូលីសទាហ៊ាន ពួកចារបុរសខាងទាហ៊ានប៉ូលីស កងអង្គរក្សរបស់ពួកថ្នាក់ដឹកនាំជាន់ខ្ពស់ កងរាជអាវុធហត្ថដែលមានចិត្តឆៅដៃដល់សាហាវឃោរឃៅពូកែខាងបាញ់បោះកាប់ចាក់ ស្តាប់បង្គាប់បញ្ជាថ្នាក់លើដោយមិនចាំបាច់គិតពីហេតុផលពួកមេបនរកស៊ីជួញដូរមនុស្ស ពួកជួញដូរគ្រឿងញៀន ពួកជួញដូរទំនិញ និងអាវុធខុសច្បាប់ ហើយនិងពួកក្មេងពាលក្មេងអាណាថាដែលមានចិត្តកាចសាហាវព្រៃផ្សៃគ្មានមនោសញ្ចេតនា គ្មានទីពំនឹកអាស្រ័យប៉ុន្តែពួកអ្នកអស់ទាំងនោះត្រូវតែស្ថិតក្នុងក្របខណ្ឌគណៈបក្សប្រជាជនកម្ពុជា ហើយស្មោះត្រង់ដាច់ខាតចំពោះគណៈបក្សប្រជាជនកម្ពុជា ត្រូវបានបក្សជ្រើសតាំង និងចាត់តាំង អោយធ្វើជាមេក្រុមបងធំបងតូចដែលពួកគេទាំងនោះត្រូវបាននិយមហៅថា "លោកបងធំ! លោកបងធំ! "ស្អីគេនោះ។ ពួកមេបងធំនិមួយៗមានតួជានាទីទទួលខុសត្រូវលើក្រុមបងតូចបងធំរបស់ខ្លួន ដឹកនាំកូនចៅរបស់ខ្លួនរកលុយចំណូលតាមគ្រប់មធ្យោបាយ និងតំរង់ទិសកូនចៅរបស់ខ្លួនអោយដើរតាមត្រីវិស័យទិសដៅរបស់គណៈបក្សប្រជាជន និងអនុវត្តន៏តាមបញ្ជារបស់គណៈបក្សប្រជាជនកម្ពុជាដែលដាក់អោយពួកគេធ្វើ បន្ថែមលើការរកចំណូលអោយបក្ស ។ ពួកមេបងក្រុមបងធំនិមួយៗមានតួនាទីកែណ្ឌប្រមូលមនុស្សអោយចូលក្រុមរបស់ខ្លួន និងចាត់ចែងមនុស្សក្នុងក្រុមរបស់ពួកគេស្របតាមសភាពការណ៏ និងរបត់នយោបាយដែលគណៈបក្សប្រជាជនដាក់ទិស។ សូមញ្ជាក់ថា **ពួកសមាជិក កូនចៅ អាម៉ីអាថោង មនុស្សនៅក្នុងក្រុមបងតូចបងធំទាំងនោះគឺមិនដឹងខ្យល់អ្វីទាំងអស់ មិនដឹងរឿងរ៉ាវហេតុការណ៏ ឬអង្គហេតុអ្វីទាំងអស់ ហើយក៏មិនដឹងថាពួកគេកំពុងតែបំរើអោយគណៈបក្ស និងរាល់កិច្ចការទាំងឡាយដែលពួកគេកំពុងធ្វើគឺសុទ្ធតែជារឿងនយោបាយដែលពាក់ព័ន្ធយ៉ាងស៊ីជំរៅទៅនឹងគណៈបក្សប្រជាជនកម្ពុជា** ផ្ទុយទៅវិញ **ពួកកូនចៅអាម៉ីអាថោង ពួកសមាជិកនៅក្នុងក្រុមបងតូចបងធំអស់ទាំងនោះគ្រាន់តែដឹងថាពួកគេខ្លាច គោរព និងស្តាប់បង្គាប់បញ្ជារបស់មេបងធំរបស់ពួកគេ** ហើយពួកគេយកលុយដែលពួករកបានអោយមេបងធំរបស់ពួកគេ ដើម្បីស៊ីផឹកសូកប៉ាន់ថ្នាក់លើ និងរកខ្នងបង្អែកត្រួសត្រាយផ្លូវអោយពួកគេដើរ ហើយពួកគេដឹងតែព្យាយាមបំពេញកាតព្វកិច្ចដែលមេបងធំរបស់ពួកគេដាក់អោយធ្វើ និងធ្វើអ្វីៗគ្រប់យ៉ាងដើម្បីធ្វើអោយលោកបងធំរបស់ពួកគេសប្បាយចិត្ត ពេញចិត្តនឹង

ពួកគេ ដោយសង្ឃឹមថាមេបងធំរបស់ពួកគេនឹងទុកការងារថ្មីៗទៀតអោយពួកគេធ្វើនៅថ្ងៃមុខ ហើយពួកគេនឹងទទួលបានផលកំរៃ ប្រយោជន៍ខ្លះៗពីការងារអស់ទាំងនោះ ។ **មានតែមេក្រុមបងធំតែប៉ុណ្ណោះទើបមានសិទ្ធិពេញលេញក្នុងនាមជាសមាជិក ឬក៏ជាសមាជិកពេញសិទ្ធិរបស់អង្គការឧក្រិដ្ឋជនសំងាត់ អេស.អូ.វ៉ាយ** ហើយពួកមេបងធំអស់ទាំងនោះ ត្រូវបានគណៈបក្សប្រជាជនចាត់អោយចូលរួមប្រជុំជាមួយថ្នាក់ដឹកនាំ និងពួកមេដឹកនាំពិសេសនៃកងកំលាំងប្រដាប់អាវុធរបស់គណៈបក្សប្រជាជនកម្ពុជានៅតាមមូលដ្ឋានរបស់ពួកគេ ដើម្បីទទួលបញ្ជា និងផែនការពិសេសដែលបក្សដាក់អោយពួកគេអនុវត្តន៏ ហើយពួកអធិបតីតំណាងអង្គប្រជុំបានអនុញ្ញាតិអោយពួកមេបងធំទាំងនោះរាយការណ៏នៅរាល់ពត៏មានខុសប្រក្រតី ពួកជនទាំងឡាយដែលត្រូវបានសង្ស័យថាជាពួកប្រឆាំង ជាបក្សពួកប្រឆាំង ជាពួកក្បត់ ឬពួកដែលមានបំណងចង់ក្បត់ និងពួកដែលធ្វើអោយរាំងស្ទះដល់ការអនុវត្តន៏ផែនការរបស់គណៈបក្សប្រជាជនកម្ពុជា លើសពីនេះទៅទៀតពួកមេបងធំទាំងនោះត្រូវបានអនុញ្ញាតិអោយផ្តល់មតិយោបល់នៅអ្វីដែលគួរធ្វើ ឬអ្វីដែលមិនគួរធ្វើ ដើម្បីបោសសំអាតពួកប្រឆាំង ពួកដែលធ្វើអោយរាំងស្ទះដល់ការអនុវត្តន៏ផែនការរបស់បក្ស ថាតើគួរត្រូវគាប្បីចាត់វិធានការយ៉ាងដូចម្តេចនោះ? ហេតុដូច្នេះហើយ ទើបពួកមេបងធំទាំងនោះដឹងរាល់កិច្ចសំងាត់ផ្ទៃក្នុងរបស់គណៈបក្សប្រជាជន យ៉ាងច្បាស់ជាក់ប្រាកដ ថែមទាំងទទួលបានប្រយោជន៏យ៉ាងធំសម្បើម និងគុណសម្បត្តិពីបក្សផងដែរ មានដូចជាអំណាចបុណ្យសក្តិ ទ្រព្យសម្បត្តិប្រាក់កាស លាភសក្ការៈផ្សេងៗជារង្វាន់លើកទឹកចិត្ត រួមផ្សំនិងពាក្យលើកសរសើរបញ្ចោរលើកជើងផងដែរ ប៉ុន្តែពួកមេក្រុមបងធំបងតូចអស់ទាំងនោះ ក៏ទទួលរងគ្រោះថ្នាក់យ៉ាងខ្លាំងណាស់ដែរ ព្រោះពួកគេត្រូវបានគណៈបក្សប្រជាជនសំលាប់បំបិទមាត់ ត្រូវដាក់គុក ឬត្រូវគំរៀមកំហែងដល់អាយុជីវិតដោយវិធីផ្សេងៗ ដោយសារតែពួកមេក្រុមបងធំទាំងនោះដឹងរឿងសំងាត់ច្រើនពេក បន្សល់ដានច្រើនពេក ធ្វើការមិនស្អាត ចាត់ការមិនរលូន ឬក៏ពួកគេមិនស្តាប់បង្គាប់បញ្ជារថ្នាក់លើ រឹងរូស ធ្វើអោយខូចផែនការ មិនអនុវត្តន៏តាមផែនការថ្នាក់លើដាក់អោយ និងករណីក្បត់បក្សជាដើម,,,,, ។ល ។ និង ។ល ។ (សូមបញ្ជាក់ថាគណៈបក្សប្រជាជនគឺជាពួកកុំមុយនីស្ត៏ផ្តាច់ការ ដូច្នេះពួកគេតែងតែប្រជុំពួកបក្ខជន សកម្មជន ឥស្សរៈជនសំខាន់ៗនៅក្នុងបក្សជារឿងរៀងរាល់សប្តាហ៏ រាល់ខែ រាល់ឆ្នាំ ដើម្បីពង្រឹង និងពង្រីកកំលាំងអំណាច វិសាលភាពបក្ស រកចំណូលអោយបក្សអោយបានច្រើនជាងពេលមុនៗ និងលាងខួរក្បាល ខាត់ដុសជំនឿមនោគមន៏វិជ្ជា ស្របតាមផែនការទិសដៅរបស់បក្ស ដើម្បីរក

មធ្យោបាយបោសសំអាតខ្មាំងផ្ទៃក្នុងផ្ទៃក្រៅរបស់ពួកគេ និងបំបាត់ចោលពួកស្រពិចស្រពិលមិនច្បាស់លាស់ សមដូចដែលពួកគេពោលថា **"បើមិនមែនជាមនុស្សក្នុងបក្ស មិនចូលបក្ស គឺមានតែជាខ្មាំង" ដូច្នេះបើជាខ្មាំង សុទ្ធតែក្នុងបញ្ជីស្បែកខ្មៅទាំងអស់**) ។

ហ៊ុន សែន និងគណៈបក្សប្រជាជនបានប្រើប្រាស់អង្គការឧក្រិដ្ឋជនសំងាត់ អេស អូ វ៉ាយ នៅក្នុងគោលបំណងពិសេសដូចខាងក្រោមនេះ

(១)-សមាជិកអង្គការឧក្រិដ្ឋជនសំងាត់ អេស-អូ-វ៉ាយ ត្រូវបានប្រើប្រាស់ជាឧបករណ៍សំលាប់រង្គាលពួកក្រុមអង្គការឧក្រិដ្ឋជនសំងាត់បាក់គីនៅក្នុងគោលបំណងបំបិទភស្តុតាងពួកក្រុមឧក្រិដ្ឋជនសំងាត់បាក់គី ដើម្បីបញ្ចប់នៅរាល់បញ្ហាផលវិបាករបស់ពួកបាក់គី និងកំទេចសាក្សីឧក្រិដ្ឋជនទាំងអស់មិនអោយបែកធ្លាយបែករឿងអាថ៌កំបាំងនៃបទឧក្រិដ្ឋឃាតកម្ម និងភេរវកម្មប្លន់ជីវិត,,,,,លិចធ្លុទៅខាងក្រៅ ។ ពួកក្រុមសមាជិកអង្គការឧក្រិដ្ឋជនសំងាត់បាក់គីរាប់រយនាក់ត្រូវបានពួកកងកំលាំងប្រដាប់អាវុធរបស់រាជរដ្ឋាភិបាលរួមដៃសហការជាមួយពួកសមាជិកអង្គការឧក្រិដ្ឋជនសំងាត់ អេស-អូ-វ៉ាយ សំលាប់យ៉ាងសាហាវព្រៃផ្សៃបំផុត ហើយគណៈបក្សប្រជាជនបានបិទផ្លាកពួកអង្គការឧក្រិដ្ឋជនសំងាត់បាក់គីថាជាចោរប្លន់ ជាឃាតករ ជាពួកចោរចាប់ជីវិតមនុស្ស និងជាពួកយួនសេរីផងដែរ ឬជាក៏ជាចលនារំដោះ ចលនាក្បត់,,,,,,,, ។ល ។ និង ។ល ។ ពួកសមាជិកអង្គការឧក្រិដ្ឋជនសំងាត់ អេស អូ វ៉ាយ ដោយមានការគាំពារជួយជ្រោងជ្រែងពីពួកកងកំលាំងប្រដាប់អាវុធរបស់រាជរដ្ឋាភិបាល និងមានការរៀបចំផែនការយុទ្ធសាស្រ្តយ៉ាងម៉ត់ចត់ពីថ្នាក់ដឹកនាំគណៈបក្សប្រជាជនកម្ពុជាផងនោះ ពួកគេត្រូវបានបញ្ជាអោយសំលាប់ពួកបាក់គីយ៉ាងសាហាវឃោរឃៅព្រៃផ្សៃបំផុត ដោយប្រើរូបភាពជាប្រជាជនវាយចោរស្លាប់នៅតាមទីប្រជុំជន ឬទីកន្លែងធ្វើដែលពួកបាក់គីធ្វើសកម្មភាព ព្រោះថ្នាក់លើរបស់ CPP ជាអ្នកបញ្ជាពួកសមាជិកអង្គការចាត់តាំងឧក្រិដ្ឋជនសំងាត់បាក់គី អោយធ្វើសកម្មភាពលួចឆក់ប្លន់ជីវិត សំលាប់ឃាតកម្ម,,,,,,,,ហើយបានបញ្ជាឱ្យពួកក្រុមក្មេងស្ទាវ ពួកក្រុមបងតូចបងធំ ពួកក្រុមសមាជិក នៃអង្គការចាត់តាំងឧក្រិដ្ឋជនសំងាត់អេស-អូ-វ៉ាយ ក្លែងជាប្រជាជនរងចាំទីកើតហេតុ ហើយធ្វើពុតជាផ្អើលឆោឡោជ្រួលច្របល់ មកចូលជួយជនរងគ្រោះ ព្រួតគ្នាចូលរួមវាយចោររហូតដល់ស្លាប់ ធ្វើហាក់បីដូចជាមានគំនុំនឹងពួកចោរខ្លាំងណាស់ ហើយប្រជាជនក៏ផ្អើលចោមរោមមើល បង្កើតជាភាពច្របូកច្របល់ លាយឡំគ្នារវាងប្រជាជនសមញ្ញ និងពួកក្រុមសមាជិកនៃអង្គការឧក្រិដ្ឋជនសំងាត់អេស-អូ-វ៉ាយ ។

នេះជាសកម្មភាពពួកក្រុមក្មេងស្ទាវ ពួកក្រុមបងតូចបងធំ ពួកក្រុមសមាជិកនៃអង្គការឧក្រិដ្ឋជនសំងាត់អេស-អូ-វ៉ាយ ក្លែងភេទធ្វើជាប្រជាជនរងចាំទីកើតហេតុ ធ្វើជាផ្អើលឆោឡោមកវាយសំលាប់ពួកឧក្រិដ្ឋជន ដែលជាគោលដៅបំបិទមាត់បំបាត់ដានអតីតកាលរបស់គណៈបក្សប្រជាជនកម្ពុជា។

់ ពេលខ្លះស្នៀកពាក់កងកំលាំងទៅបាញ់ប្រហារសំលាប់ពួកបាក់គីស្រស់ៗតែម្តង ដោយបិទផ្លាក ប្រកាសប្រាប់ប្រជាជនថាបាញ់ចោរសំលាប់ព្រោះចោរ តដៃ! ។ ពួកសមាជិកនៃអង្គការចាត់តាំងឧក្រិដ្ឋជនសំងាត់បាក់គីត្រូវបានគេសំលាប់ និងត្រូវបានស្លាប់ជាបន្តបន្ទាប់ ប៉ុន្តែដើម្បីសំរេចបេសសកម្មជាតិរបស់ពួកគេ ពួកគេសុខចិត្តក្រាញនទៀលមិនរត់គេចខ្លួនជាដាច់ខាត ហើយព្យាយាមអនុវត្តតាមបញ្ជាថ្នាក់លើគឺ លោក ហុក-ឡង់ឌី ដោយគ្មានការសង្ស័យអ្វីឡើយ។ ចំណែកលោក ហុក-ឡង់ឌី បានពង្រឹងជំនឿទុកចិត្តអោយពួកបាក់គីថែមទៀត ដោយលោក ហុក-ឡង់ឌី ខ្លួនឯងនេះបានក្លែងធ្វើជាមានទំនាស់ជាមួយ ហ៊ុន-សែន ក្នុងរឿងប្រជែងអំណាចគ្នានៅក្នុងបក្ស ហើយមានការប៉ះទង្គិចគ្នាយ៉ាងបែបនេះ ដែលជាសិល្បះសង្គ្រាមមួយរបស់យួនដែលបានរៀបចំឆុតឆាកល្ខោនអោយក្រុមអាយ៉ងរបស់ខ្លួននៅក្នុងគណៈបក្សប្រជាជនដើម្បីពង្រឹងអំណាច និងក្តោបអំណាចក្នុងប្រទេសកម្ពុជាអោយកាន់តែរឹងមាំ និងចាក់គ្រឹះយ៉ាងណែនក្នុងដៃនោះ យួនកុំមុយនីស្តិ៍បានបញ្ជាអោយអាយ៉ងរបស់ខ្លួនបែងចែកជា ៣ពួក ឬជា៣ខ្សែ នៅក្នុងគណៈបក្សប្រជាជនគឺ ខ្សែ ជា-ស៊ីម, ស-ខេង ខ្សែ ហ៊ុន-សែន និងខ្សែ ហុក-ឡង់ឌី ដែលខ្សែទាំងបីនេះធ្វើកិច្ចការតាមមុខសញ្ញរៀងៗខ្លួនទៅតាមខ្សែញាក់ និងការបង្គាប់បញ្ជារបស់យួន ដែលរូបភាពខាងក្រៅមើលទៅហាក់បីដូចកំពុងបែកបាក់គ្នា ប្រជែងអំណាចគ្នានៅក្នុងជួរបក្ស ប៉ុន្តែតាមការពិតពួកគេទាំង៣ខ្សែនេះគឺគ្រាន់តែជាឧបករណ៍ប្រើប្រាស់ដើម្បីបំរើគោលបំណងលេបត្របាក់ទឹកដីខ្មែរប៉ុណ្ណោះ មិនបានបែកបាក់គ្នា មានទំនាស់នឹងគ្នាអ្វីឡើយ ដូចជាករណីបោកគ្រាប់បែកមុខរដ្ឋសភាវាយប្រហារលើជនបាតករស៊ីវិលគឺ លោក ហុក-ឡង់ឌី (អគ្គស្នងការប៉ូលីសជាតិផ្កាយមាស៤) ជាអ្នកផ្តល់យោបល់អោយប្រើគ្រាប់បែកវាយប្រហារ រីឯ ហ៊ុន-សែន

(នាយករដ្ឋមន្ត្រីទី២)គឺជា អ្នកបញ្ជាអោយក្រុមអង្គរក្សរបស់ខ្លួនឱ្យវាយប្រហារដោយគ្រាប់បែកទៅលើរូបលោក សម-រង្ស៊ី និងហ្វូង បាតុករស៊ីវិលកាលពីថ្ងៃទី ៣០ ខែមិនា ឆ្នាំ ១៩៩៧ ចំណែកឯលោក ស-ខេង (រដ្ឋមន្ត្រីក្រសួងមហាផ្ទៃ)និង លោក ជា-សុផារ៉ា (អភិបាលក្រុងរាជធានីភ្នំពេញ) ជាពួកអ្នកសំរួលដំណើរការវាយប្រហារនេះអោយមានភាពរលូន ហើយបន្ទាប់ពីវាយប្រហារដោយគ្រាប់បែករួចភ្លាមៗនោះ លោក ជា-សុផារ៉ា ជាអ្នកយកឡានទឹកទៅលាងសំអាតទីកន្លែងកើតហេតុ និងបានយកម៉ាស៊ីនឆក់យកកំទេចគ្រាប់បែកចេញពីទីកន្លែងកើតហេតុ ដើម្បីបំបាត់នៅរាល់ភស្តុតាងដែលសេសសល់ និងជួយសំរួលពត៌មានកើតហេតុអោយផ្ទុយពីការពិត បូកនឹងប្រតិមិតិក្នុងរឿងបទឧក្រិដ្ឋភេរវកម្មនេះ ដែលធ្វើពួកគណៈបក្សផ្សេងដទៃទៀតយល់ច្រលំ ហើយគិតខុស សន្និដ្ឋានខុស និងផ្សព្វពត៌មានខុស អោយគណៈបក្សប្រជាជនកម្ពុជាថែមទៀតផង។ មូលហេតុនេះហើយ ទើបពួកអង្គការបាក់គីតស៊ូបំពេញបេសសកម្មដោយឥតសង្ស័យ និងឥតញញើតរុញរាឡើយ ដោយសារភាពក្លាហានហួសប្រមាណគ្មានគិតពិចារណានេះហើយ បានជាពួកគេបាត់បង់ជីវិតយ៉ាងសន្ធឹកសន្ធាប់ ព្រោះលោក ហុក-ឡង់ឌី បានបញ្ជាអោយពួកបាក់គីធ្វើសកម្មភាពប្លន់ជីវិត សំលាប់ជួញដូរ,,,,,,,, ហើយ លោក ហុក-ឡង់ឌី ខ្លួនឯងនិងគណះបក្សប្រជាជន ជាពួកអ្នកបញ្ជាកងកំលាំងប្រដាប់អាវុធនិងក្រុម អេស, អូ,វ៉ាយ រងចាំប្រហារពួកបាក់គី ដូច្នេះហើយ ទោះបីជាពួកបាក់គីនៅកន្លែងទីណាក៏ដោយ ក៏ត្រូវបានកងកំលាំងប្រដាប់អាវុធរបស់រាជរដ្ឋាភិបាល និងពួកសមាជិកអង្គការឧក្រិដ្ឋជនសំងាត់ អេស អូ វ៉ាយ ប្រម៉ាញ់ពួកបាក់គីបានយ៉ាងងាយជាទីបំផុត។ គ្មានរបាយការណ៏បញ្ជាក់ច្បាស់លាស់ថាពួកបាក់គីចំនួនប៉ុន្មាននាក់ត្រូវបានសំលាប់ទេ តែបើតាមសំដីរបស់លោក កែន-ចំរើន ជាប្រធានអង្គការឧក្រិដ្ឋជនសំងាត់ អេស អូ វ៉ាយ បានអោយដឹងថា "អា មិន និង អាថាច់ ចាន់ ជាមនុស្សសេសសល់ចុងក្រោយបំផុតដែលមានសំណាងមកជាប់គុកនៅព្រៃស តែពួកវាគ្រាន់តែរស់បណ្តោះអាសន្នប៉ុណ្ណោះ ព្រោះពួកវាគ្រាន់តែតួអង្គឧបករណ៏នៃឆាកល្ខោន តាមប្រភព (Source[C2]) ។តែបើតាមលោក ទូច-មៅ ដែលជាចោរប្លន់នៅអាគារសេ នៃគុកព្រៃស បាននិយាយថានៅខែតុលា ឆ្នាំ២០០៧ ថា រូបគាត់បានជាប់បន្ទប់វិន័យ(ជាបន្ទប់ទារុណកម្មគ្មានពន្លឺថ្ងៃ)ជាមួយបងមិន និងបងចាន់ ដែលជាអង្គរក្សលោក ហុក-ឡង់ឌី នៅក្នុងខែ ធ្នូ ឆ្នាំ ២០០៦ នោះ បានដឹងរឿងជាច្រើនអំពីពួកគាត់ បងមិន និងបងចាន់ បាននិយាយថាកាលពីគាត់នៅក្រៅសំបូរលុយផឹកស៊ីណាស់ គិតតែសប្បាយ ជាពិសេសពេលប្លន់ជីវិតម្តងៗ លុយមិនដឹងជាយកទៅ

ណាអស់ទេ ប៉ុន្តែលុយទាំងនោះប្រៀបដូចជាមានស្លាប ពួកគាត់បានតែមកត្រឹមកាន់រយៈពេលខ្លីតែប៉ុណ្ណោះ រួចហើយលុយទាំងនោះនឹងហោះចេញទៅវិញ ព្រោះប៉ាប៉ាអោយមនុស្សមកយកអស់ ទុកតែបន្តិចបន្តួច សំរាប់ពួកគាត់សប្បាយផឹកស៊ីស្រីស្រាតែប៉ុណ្ណោះ ប៉ាប៉ា (ហុក-ឡង់ឌី) អោយពួកគាត់ធ្វើតែករណីធំៗ ប៉ុណ្ណោះ បើអោយពួកគាត់ទៅប្លន់វិញ គឺចាប់ពីរាប់ម៉ឺនដុល្លាឡើងទៅ ពួកគាត់មិនធ្វើទេចំពោះរឿងតូចតាចនោះ។ ខ្ញុំបានព្យាយាមរកលោកមិន និងលោកចាន់ដែរ ប៉ុន្តែមិនមានឱកាសបានជួបពួកគាត់សោះ ព្រោះពួកគាត់ទាំង២នេះ ត្រូវបានចាងហ្វាងគុកព្រៃ-ស ព្យាយាមអោយចោរវាយសំលាប់បំបិទមាត់ តែដោយសារវិជ្ជាគុនពួកគាត់ខ្លាំង ក៏មិនស្លាប់ ដូច្នេះបានជាចាងហ្វាងគុកព្រៃ-ស ចាប់ពួកគាត់ដាក់ក្នុងបន្ទប់វិន័យ ហើយបន្ទាប់មកក៏បញ្ជូនពួកគាត់ទៅកាន់គុកត្រពាំងឃ្លុង ក្រោយមកក៏បានដំណឹងពីលោកធូ-ដ៉ារ៉ាថា អាមិន អាចាន់ ត្រូវបានគេសំលាប់បំបិទភស្តុតាងទៅហើយ។

(២) -រកលុយអោយគណះបក្សប្រជាជនកម្ពុជាតាមរយះការលួចឆក់ប្លន់ ជីរិតសំលាប់ ជួញដូរមនុស្ស អាវុធទំនិញខុសច្បាប់ ជួញដូរ និងចែកចាយគ្រឿង ញៀនអោយបក្ស លាងលុយក្រខ្វក់ ឃាតកម្មស៊ីឈ្នួល កុហក់បោកប្រាស់,,,,,។ល។ និង។ល។ គណះបក្សប្រជាជនប្រកបមុខរបរងងឹតសព្វយ៉ាងដើម្បីបង្កើនប្រាក់ចំណូលចូលបក្សក្នុងការពង្រឹងអំណាចរបស់ខ្លួន ហើយមុខរបរជួញដូរគ្រឿងញៀនគឺជាអាទិភាពចំបងបំផុតក្នុងការបង្កើនប្រាក់ចំណូលចូលបក្សអោយកាន់តែច្រើនអណេក ហើយបញ្ជូនាំចេញនាំចូលគ្រឿងញៀនទៅកាន់ប្រទេសក្រៅ មិនទាន់គ្រប់គ្រាន់ទេ ដូច្នេះ ការបង្កើតក្រុមបងធំបងតូចទូរទាំងប្រទេសទើបបន្ថែមចំណូលកើនទ្វេរាប់សិបដងសំរាប់គណះបក្សប្រជាជនក្នុងការពង្រឹងបណ្តាញចារកម្ម បំពាក់គ្រឿងឧបករណ៍ចារកម្មអាស្សាណូទំនើប (modern spy bugs) ($\text{Source}^{Special}$) ដើម្បីពង្រឹងអំណាចផ្ទៃក្នុង និងកំទេចពួកបក្សប្រឆាំងអោយបានកាន់តែឆាប់រហ័សថែមទៀត។ ករណីរកស៊ីគ្រឿងញៀនក្នុងទ្រង់ទ្រាយធំនេះ គឺមានចរាចរនៅក្នុងស្រុក និងនាំចេញទៅបរទេសដែល ចាប់ពីរាប់គីឡូក្រាមឡើង ទៅរហូតដល់ថ្នាក់ រាប់រយ និងរាប់សិបតោន ដែលពួកគេបែងចែកជា ៣ ប្រភេទនៃមុខទំនួញគឺៈ

-ប្រភេទទី១ គឺជាប្រភេទគ្រឿងញៀនដែលមិនទាន់បានកែច្នៃសោះ គឺជាគ្រឿងញៀនផលិតផលជាវត្ថុធាតុដើមមានដូចជាកញ្ឆា គ្រាប់ពូជគ្រឿងញៀន ឬដើមរុក្ខជាតិដទៃៗទៀតដែលពួកគេអាចដាំក្នុងប្រទេសខ្មែរបាន ហើយផលិតចេញជាទ្រង់ទ្រាយធំសំរាប់ការនាំចេញទៅក្រៅប្រទេស ហើយបើតាមប្រភពឯកសារដែល

មានចំណងជើងថា **U.S. accuses Hun Sen on drugs; terrorism** ប្រទេសកម្ពុជាបានក្លាយជាប្រទេសពាណិជ្ជកម្មធំចម្បងបំផុតមួយនៃការផ្ទេរថ្នាំញៀនប្រភេទហេរ៉ូអ៊ីន និងកញ្ឆា នៅអាស៊ីអាគ្នេយ៍នៅក្នុងរយៈពេលប៉ុន្មានឆ្នាំថ្មីៗនេះ ហើយថ្នាំញៀនកញ្ឆារបស់ប្រទេសកម្ពុជាត្រូវបានចាប់រឹបអូសបានទំងន់ចំនួន ១២០ តោន នៅក្នុងទ្វីបអឺរ៉ុបនៅក្នុងកំឡុងឆ្នាំ ១៩៩៦ (Cambodia has become a major transshipment point for Southeast Asian heroin and marijuana in recent years, with 120 tons of Cambodian marijuana seized in Europe during 1996 សូមមើលវិបសាយ **http://www.garella.com/rich/grenpost.htm** **).** ក្នុងរឿងករណីដូចគ្នាដែរ នៅក្នុងប្រទេស ថ្នាំញៀនកញ្ឆារបស់លោក ឧកញ៉ា ម៉ុង ឬទ្ធី ចំនួន ៧ តោន តាមប្រភព (**Source**^{D1}) ដែលលោក ហូ សុខ (មកពីបក្សហ្វុនស៊ិនប៉ិច ជាអនុរដ្ឋលេខាធិការនៃ ក្រសួងមហាផ្ទៃនៅក្នុងរដ្ឋាភិបាលចំរុះអាណត្តិទី១) បានចាប់បានកញ្ឆារបស់លោក ម៉ុង ឬទ្ធី ចំនួន ៧ តោននៅ ឆ្នាំ ១៩៩៧ នៅកំពង់ផែក្រុងព្រះសីហនុ ពីកុងទីន័រដែលបិទផ្លាកថាកៅស៊ូនោះ។ ប៉ុន្តែលោក ហេង-ពៅបានអះអាងថារូបលោកជាអ្នករឹបអូសយកកញ្ឆា ៧ តោន ដែលលាក់ក្នុងកុងទឺនឺ ដាក់ក្នុងកប៉ាល់រួចជាស្រេច បំរុងនឹងនាំចេញទៅកាន់ប្រទេសន័រវេ (Norway) នៅកំពង់ផែក្រុងព្រះសីហនុ ជារបស់ក្រុមហ៊ុន របស់លោក ម៉ុង ឬទ្ធី ដែលជាមិត្តជិតស្និតរបស់ហ៊ុន-សែន ហើយបន្ទាប់មកលោក ហូរ-សុខ ជាអនុរដ្ឋលេខាធិការ នៃក្រសួងមហាផ្ទៃមកពីគណៈបក្សហ្វុនស៊ិនប៉ិច បានសុំអោយលោក ហេង-ពៅ ចាប់ខ្លួនលោក ម៉ុង-ឬទ្ធី តែលោក ហេង-ពៅ មិនអាចធ្វើបានព្រោះលោក ម៉ុង-ឬទ្ធី ជាប់ពាក់ពន្ធ័នឹងលោក ហ៊ុន-សែន គឺមិនអាចប៉ះពាល់បានឡើយ (**Source**^{D1})។ តែត្រូវបាន ហ៊ុន-សែន ព្រមានគំរាមបកវិញថា បើចង់ចាប់ លោកឧកញ៉ា ម៉ុង ឬទ្ធី អោយពាក់មួកដែកមកផង ទីបំផុតបន្ទាប់រដ្ឋប្រហារ លោក ហូរ-សុខ ត្រូវបានសំលាប់ស្លាប់យ៉ាងអណោចអធមក្នុងរដ្ឋប្រហារថ្ងៃ ៥-៦ ខែកក្កដា ឆ្នាំ ១៩៩៧ ព្រោះលោក ហូរ-សុខ គឺជាវីរៈជនឆ្លាតវៃស្មោះត្រង់នឹងជាតិ ដែលជាឧបសគ្គរាំងស្ទះដល់ពាណិជ្ជកម្មម៉ាហ្វីយ៉ារបស់គណៈបក្សប្រជាជនកម្ពុជា និងធ្វើអោយរាំងស្ទះដល់ការអនុវត្តបេសសកម្មរំលាយជាតិខ្មែររបស់ក្រុងហាណូយ។ គោលដៅដ៏ធំបំផុតរបស់យួនកំមុយនីស្តនៅក្នុងបេសសកម្មរំលាយជាតិខ្មែរ គឺផែនការបោសសំអាតខ្មាំងក្រុងហាណូយ ដើម្បីដកបន្លាចេញពីទ្រូង និងដកស្នឹមចេញពីកែវភ្នែកគឺកំទេចរាល់ពួកអ្នកជាតិនិយមខ្មែរ និង ពួកវីរៈជនស្នេហាជាតិខ្មែរ ចំណែកឥស្សរៈជន គ្រាន់តែជារឿងបន្ទាប់បន្សំតែប៉ុណ្ណោះ គឺយួនចំលងយកទាំងស្រុងនៅយុទ្ធសាស្រ្តសិល្បៈសង្រ្គាមរបស់ស្តេចចិនឈ្មោះ **ស៊ឹះ ហ៊ាង ទី**

Shih Huang Ti (256 B.C-206 B.C) ដែលវាយទន្ទ្រានលេបយកនគរជិតខាងទាំង៨ ហើយសំលាប់ពួកអ្នកចេះដឹង ពួកអ្នកប្រាជ្ញចោលអស់ រួចបង្រួបបង្រួមធ្វើជានគរតែមួយ ឈ្មោះព្រះអង្គធ្វើជាឈ្មោះនគរហៅថា នគរឆិន (China) គឺប្រទេសចិន ហ្នឹងឯង សូមមើលសៀវភៅ WORLD HISTORY by Irving L.Gordon, second Edition (Revised 1982) ។

មេដៃរកស៊ីគ្រឿងញៀនចិញ្ចើមបក្ស

Mong Reththy receiving a medal from Hun Sen

-ប្រភេទទី២:ជាប្រភេទគ្រឿងញៀនជាលក្ខណៈផលិតផលសំរេច ដែលបាននាំចូលពីខាងក្រៅប្រទេសចូលមក មានដូចជា ហេរ៉ូអ៊ីន ទឹកកក ,,,,,,,,,,ជាដើម ដែលគណៈបក្សប្រជាជននាំមកពីប្រទេស ភូមា ឬក៏ពីប្រទេសឡាវ ចូលមកប្រទេសកម្ពុជា ហើយនាំចេញទៅកាន់ប្រទេសទាំង៥៦ នៅក្នុងបណ្តាញម៉ាហ្វីយ៉ា ដែលពួកគេរកស៊ីជាមួយ ។ តាមសំដីរបស់លោក **កែន-ចំរើន** (ឈ្មោះនៅក្នុងក្រុមអន្ធពាល Mafia បានហៅរូបគាត់ថា **កែន-ជាវីត**) បានពោលថា ក្នុងរយៈពេលដែលគាត់កាន់តំណែងជាប្រធាន អង្គការឧក្រិដ្ឋជនសំងាត់ អេស អូ វ៉ាយ គណៈបក្សប្រជាជនកម្ពុជា បានចាត់រូបគាត់អោយដើរតួជា**ថៅកែធំ** ដើម្បីនាំគ្រឿងញៀនចេញក្រៅប្រទេស ជាពិសេសគឺហេរ៉ូអ៊ីន ទៅកាន់ ៥៦ ប្រទេស មានដូច ជាប្រទេស ថៃ ម៉ាឡេស៊ី ប្រុយនេ តៃវ៉ាន់ ហុងកុង កាណាដា ចក្រភពអង់គ្លេស សហរដ្ឋអាមេរិក រុស្សី,,,,,,,,,,,, ។ល។ និង ។ល។ នៅពេលដែលលោក កែន-ចំរើន ធ្វើជាថៅកែធំនោះ គឺគណៈបក្សប្រជាជនអនុញ្ញាតិអោយគាត់ប្រើប្រាស់តាមចិត្តចង់ ហើយគាត់អាចផ្ញើរថ្នាំហេរ៉ូអ៊ីនចំនួយ បួន-ប្រាំ គីឡូក្រាមភ្ជាប់ជាមួយថ្នាំហេរ៉ូអ៊ីនរាប់តោនរបស់គណៈបក្ស

ប្រជាជនកម្ពុជាផងដែរ ។ The Cambodian drug trade includes cannabis, methamphetamine, and high graded heroin ប្រទេសកម្ពុជាជាប្រទេសពាណិជ្ជកម្ម គ្រឿងញៀនរួមមាន កញ្ឆា មិតាអំហ្វេតាមីន និង ហេរ៉ូអ៊ីនកំរិតខ្ពស់ នេះបើតាមប្រភព (Source^{D3}) ហើយក្រៅពីលោក កែន-ចំរើន ដែលដើរតួជាថៅកែធំនោះ នៅមានលោក ថេង-ប៊ុនម៉ា ម៉ុងរិទ្ធី,........ សុទ្ធតែត្រូវបានបញ្ជា និងរៀបចំឡើងដោយឥស្សរៈជនមេដឹកនាំជាន់ខ្ពស់របស់គណៈបក្ស ប្រជាជនកម្ពុជាដែលមាន ហ៊ុន-សែន លោក ជា-សុផារ៉ា លោក ហុក-ឡង់ឌី និងពួកក្រុមឧត្តមសេនីយដទៃៗទៀត នៅក្នុងជួរកងកំលាំងប្រដាប់អាវុធរបស់រាជរដ្ឋាភិបាលកម្ពុជាដូចជាករណីនៅ ក្នុងឆ្នាំ ១៩៩៧ លោក ថេង-ប៊ុនម៉ា និង ហ៊ុន-សែន បានរកស៊ីគ្រឿងញៀនចូលហ៊ុនគ្នា ហើយ ហ៊ុន-សែន បានប្រើល្បិចពាលស៊ីពាលលេងលោកថេង-ប៊ុនម៉ា ស្ទើរអស់ចុងអស់ដើម ។

មេម៉ាហ្វីយ៉ាខ្មែរឈ្មោះ លោក **ថេង-ប៊ុនម៉ា**	លោក **ថេង-ប៊ុនម៉ា** ជាមហាសេដ្ឋីថ្នាំញៀនរបស់កម្ពុជា ជាម្ចាស់សណ្ឋាគារប្រណិត ឈ្មោះ "Intercontinental" នៅភ្នំពេញ ជាម្ចាស់កាសែតរស្មីកម្ពុជា Rasmei Kampuchea ជាសារពត៌មានម៉ាហ្វីយ៉ា (Mafia) ខ្មែរធំជាងគេបោះពុម្ពផ្សាយ ១៨ 000ច្បាប់ក្នុង១ថ្ងៃនិងជាព្រឹទ្ធាចារ្យបង្រៀនពួកមេដឹកនាំគណៈបក្សប្រជាជនកម្ពុជា អោយចេះវិធីរស៊ីជួញដូរគ្រឿងញៀនជាមួយពួកម៉ាហ្វីយ៉ា ៥៦ប្រទេសលើពិភពលោក ដើម្បីរកលុយចិញ្ចឹមបក្ស ។ http://www.ask.com/wiki/Drugs_in_Cambodia

បានបញ្ជាអោយលោក ថេង-ប៊ុនម៉ា ទទួលខុសត្រូវក្នុងការនាំចេញហេរ៉ូអ៊ីន ទំងន់ ៦៧៥០ គីឡូក្រាមផ្ទុកនៅក្នុង ៥៣ កុងតឺន័រ នាំចេញទៅកាន់ប្រទេសដាណឺម៉ាក ប៉ុន្តែត្រូវបានរដ្ឋាភិបាលដាណឺម៉ាកចាប់ និងរឹបអូសយកថ្នាំហេរ៉ូអ៊ីនអស់ទាំង នេះ (Source$^{B4\ and\ B5}$) ហើយនៅពេលនោះ ហ៊ុន-សែន បានខឹងសម្បានឹងលោក ថេង-ប៊ុនម៉ា យ៉ាងខ្លាំង ហើយតំរូវអោយលោក ថេង-ប៊ុនម៉ា សងមាសសុទ្ធចំនួន ៥ តោនមកអោយហ៊ុន-សែន វិញ ប៉ុន្តែលោក ថេង-ប៊ុនម៉ា បានទៅទីក្រុង ហុងកុង ទិញមាសសុទ្ធបានតែចំនួន ១ តោន យកអោយ ហ៊ុន-សែន ។ ហ៊ុន-សែន បានរឹបអូសយកសណ្ឋាគារប្រណិតថ្នាក់ផ្កាយ៥ ឈ្មោះអ៊ិនធឺកុងទីណង់តាល់

របស់លោក ថេង-ប៊ុនម៉ា នៅទីក្រុងភ្នំពេញធ្វើជាផ្ទះរងចាំលោក ថេង-ប៊ុនម៉ា យកមាសសុទ្ធ ឬលុយមកដូរ (he luxury hotel "Intercontinental" in Phnom Penh) ហើយត្រូវបានដាក់បំរាមហាមមិនអោយលោក ថេង-ប៊ុនម៉ា ចូលជួបជាដាច់ខាត ។

ករណីនៅឆ្នាំ ២០០៣ លោក ហេង-ពៅ បានចាប់រឹបអូសយកថ្នាំញៀនហេរ៉ូអ៊ីន ចំនួន ៣៦ គីឡូក្រាម ពីលោក ងួរ-សម្បត្តិ នៅខ័ណ្ឌទួលគោករាជធានីភ្នំពេញគឺជាមនុស្សរបស់លោកឧត្តមសេនីយផ្កាយ៣ ឈ្មោះ សៅ-សុខា និង ពាក់ព័ន្ធនឹងលោកឧត្តមសេនីយផ្កាយ២ ឈ្មោះលោក ដុំ-ហាក់ តែត្រូវបាន ហ៊ុន-សែន បានឃាត់លោក ហេង-ពៅ ហាមមិនឱ្យចាប់លោក ដុំ-ហាក់ និងសំលាប់លោក ងួរ-សម្បត្តិ បំបិទមាត់ http://ki-media.blogspot.com/2006/08/transcript-and-original-statement-of.html ដោយសារតែ លោក ដុំ-ហាក់ និងលោកសៅ-សុខា គ្រាន់តែដើរតួនាទីជាថៅកែធំថ្នាំញៀន ជួសមុខឱ្យ គណៈបក្សប្រជាជនកម្ពុជា ជួសមុខឱ្យ ហ៊ុន-សែន ជាប្រមុខ ដើម្បីចែកចាយបោះដុំអោយពួកសមាជិកអង្គការឧក្រិដ្ឋជនសំងាត់ អេស-អូ-វ៉ាយ យកលក់បន្តអោយពួកក្រុមក្មេងស្ទាវក្រុមបងតូចបងធំតែប៉ុណ្ណោះ ។

-ប្រភេទទី៣ : ជាគ្រឿងញៀនកែច្នៃផលិតនៅក្នុងប្រទេស ដោយគ្រាន់តែនាំវត្ថុធាតុដើមចូលមកពីខាងក្រៅហើយកែច្នៃចេញជាគ្រឿងញៀនដ៏មហាគ្រោះថ្នាក់ដូចជាប្រភេទថ្នាំយ៉ាម៉ា ថ្នាំគ្រីវ ខេ ការវបិត,,,,,,,, ជាដើម ថ្នាំអស់ទាំងនេះសុទ្ធតែផលិតដោយគណៈបក្សប្រជាជន ជាពិសេសជនជាតិយួនដែលរកស៊ីបើកបនស្រី ឬជនពាក់ពន្ធ័នឹងបនបារ សុទ្ធតែចេះទាំងអស់ ហើយពួកគេចេះផ្លាស់ប្តូរវត្ថុធាតុដើមយ៉ាងស្ទាត់ជំនាញទៅតាមអ្វីដែលពួកគេមាន ។ បើតាមសំដីលោកគីមវ៉ាន់សាង ដែលជាមេបនម្នាក់ជាប់គុកដោយសារប្រពន្ធប្រើល្បិនោះ នៅបន្ទប់៣២ អាគារអា A នៃគុកព្រៃស នៅខែវិច្ឆិការ ឆ្នាំ ២០០៦ បានបង្ហើបអោយដឹងថា

អ្នកដែលស្ទាត់ជំនាញក្នុងការផលិតថ្នាំញៀនដូចជា ថ្នាំខេ ថ្នាំគ្រីវ ថ្នាំយ៉ាម៉ា ,,,,,,គឺតាសេង នៅសណ្ឋាគារហូលីដេ ជាមនុស្សរបស់ ហ៊ុន-តូ ក្មួយប្រុសរបស់ ហ៊ុន-សែន ។ ក្នុងការលួចរូបមន្តដើម្បីផលិតថ្នាំយ៉ាម៉ានោះលោក គិម-វ៉ាន់សាង បានព្យាយាមយកចិត្តយកថ្លើមស្រីស្នេហ៍របស់តាសេងឈ្មោះអាមុីដែលជាសិស្សជំនិតផងដែរហើយចេះវិធីផលិតថ្នាំយ៉ាម៉ាយ៉ាងស្ទាត់ជំនាញដែលមានគុណភាពលើសថ្នាំមកពីខាងក្រៅទៅទៀត

គាត់បានបញ្ជាក់ថែមទៀតថាគ្រប់ពួកអ្នករកស៊ីបើកហាងស្រីគឺចេះទាំងអស់ ខ្ញុំក៏សួរគាត់ផលិតបែបយ៉ាងម៉េច គាត់ថា យើងត្រូវតែឆ្លតពីវត្ថុធាតុដើមត្រូវតែប្រែប្រួលតាមអ្វីដែលយើងមាន ដំបូងយើងត្រូវយកធាតុផ្សំ ទឹកស៊ីលិច (ដើម្បីយកពណ៌) ប្រេងម្រះព្រៅ (ដើម្បីយកក្លិនក្រអូប) កញ្ឆា (បើបានហេរ៉ូអ៊ីនកាន់តែប្រសើរ, កញ្ឆាធ្វើអោយងងុយដេក តែបើត្រូវមេអាស៊ីតវិញ វាក្លាយជាអត់ងងុយតែធ្វើអោយញៀន) ម្សៅកាហ្វេអ៊ីន (ធ្វើអោយអត់ងងុយ ស្រវឹង ង៉ាង) ម្សៅគ្រាប់ឈូក (ដាក់យកបរិមាណអោយបានច្រើន) កិនកំទេចលាយ បញ្ចូលគ្នា ជាទឹកបុិក១ រួចលាយជាមួយមេអាស៊ីត កូរតែមួយភ្លែតឆ្អូតរើង ហើយយកទៅចាក់ពុម្ពលក់ ប៉ុន្តែក្នុងការលក់ដូរត្រូវចចំណាយច្រើនទៅលើពួកកងកំលាំង និងទៅលើខ្នងបង្អែកនៅក្នុងតំបន់របស់គាត់ គ្មានអ្នករកស៊ីណាមួយដែលមិនចំណាយ ហើយឈរជើងហ្នឹងនោះទេ។

ក្នុងលំដាប់គ្រឿងញៀនប្រភេទទី៣ នេះ គណះបក្សប្រជាជនកម្ពុជាបានផលិតដំច្រើនសន្ធឹកសន្ធាប់ ហើយត្រូវការដីដាំដុះយ៉ាងធំសម្បើមដើម្បីដាំកញ្ឆា និងដើមអាភៀនដោយលួចលាក់ ដីធ្លីនៅស្រុកខ្មែរមិនថាដីភ្នំ ដីទំនាប ឬដីព្រៃឡើយ អោយតែមានបំរាមហាមឃាត់មិនអោយប្រជាជនឆ្លងកាត់ ឬដើរជិតបៀត គឺសុទ្ធតែជាដីដាំដើមកញ្ឆា និងដាំរុក្ខជាតិផលិតថ្នាំញៀនទាំងអស់ ទោះបីរដ្ឋាភិបាលបិទផ្លាក ប្រើរូបភាពបែបណាក៏ដោយ គឺគ្រាន់តែជាល្បិចបំភាន់ភ្នែកប្រជាជនទាំងអស់ ជាពិសេសដីព្រៃភ្នំ (ពាក្យដីវិនិយោគ និង ដីបន្ទាយកងទ័ព ដីក្រុមហ៊ុន ដីចៅកែបរទេស គឺជាលេសបិទបាំងយ៉ាងសាមញ្ញរបស់គណះបក្សប្រជាជន) ដែលជាតំបន់ហាមឃាត់របស់ពួកគេ។ ដូច្នេះកញ្ឆា ជាអាទិភាពសេដ្ឋកិច្ចយ៉ាងចម្បងសំរាប់បង្កើននៅប្រាក់ចំណូលទ្វេរាប់សិបដងអោយគណៈបក្សប្រជាជនសំរាប់កែច្នៃចេញជាប្រភេទគ្រឿងញៀនដទៃ១ទៀតដូច ជាថ្នាំគ្រាី ថ្នាំខេ ថ្នាំយ៉ាម៉ា,,,,,,,,និងថ្នាំរាប់សិបប្រភេទទៀតដែលមានលក្ខណះបំភាន់ភ្នែកមើលទៅដូចថ្នាំពេទ្យធម្មតា ឬជារូបរាងស្ករគ្រាប់ នំនែកផ្សេង១ ,,,,,,,,ក្រៅពីនេះកញ្ឆាត្រូវបានលក់នៅក្នុងស្រុក និងនាំចេញទៅក្រៅប្រទេស ចំណែកប្រេងម្រះព្រៅវិញ គ្រាន់តែជាផលិតផលផ្គួបផ្សំតែប៉ុណ្ណោះ។ ដូច្នេះហើយបញ្ហាទីផ្សារ និងបញ្ហាបញ្ចេញទំនិញគ្រឿងញៀនទាំងនេះបានចោទឡើងដែលគណៈបក្សប្រជាជនត្រូវតែ

រកមធ្យោបាយដោះស្រាយជាបន្ទាន់ មូលហេតុនេះហើយដែលគណះបក្សប្រជាជនចាំបាច់ត្រូវតែបង្កើតចេញជាក្រុមបងតូចបងធំ ហើយបង្ហឹកពួកគេអោយប្រើថ្នាំញៀន ដែលក្នុងករណីបង្ហាត់បង្រៀននេះ ពួកគេអោយយុវជន ក្មេងស្ទាវសាកល្បងដោយអត់យកលុយ ឬយកក្នុងកំរិតស្តួចស្តើងបំផុត រហូតដល់ពួកយុវជនពួកក្មេងស្ទាវក្លាយទៅជាញៀនថ្នាំ ទើបពួកគេលក់ឡើងថ្លៃកប់ក្តោងតែម្តង។ ចំណែកឯពួកមេក្រុមបងធំនិមួយៗ (លោកបងធំ) មានឋានះត្រឹមតែជាសមាជិកអង្គការឧក្រិដ្ឋជនសំងាត់ អេស អូ វ៉ាយ តែប៉ុណ្ណោះពួកមេបងធំទាំងនោះមានតួនាទីអនុវត្តន៏តាមបញ្ជារបស់មេដឹកនាំគណះបក្សប្រជាជន ទទួលថ្នាំញៀនពីគណៈបក្សប្រជាជនកម្ពុជាយកទៅលក់ចែកចាយអោយកូនចៅអាម៉ិអាថោង និងមនុស្សនៅក្នុងក្រុមបងតូចបងធំរបស់ខ្លួន ហើយប្រមូលប្រាក់កំរៃចំណេញពីការលក់ថ្នាំញៀននេះអោយទៅថ្នាក់លើ ហើយប្រាប់កូនចៅរបស់ខ្លួនថាជាលុយសូកប៉ាន់ ជាលុយសគុណ ជាលុយសំរាប់ខ្នងបង្អែកដើម្បីរកស៊ីទៅថ្ងៃក្រោយ ក្រៅពីនេះ តួនាទីរបស់មេបងធំត្រូវដឹកនាំកំលាំងមនុស្សរុយ និងផ្តល់មធ្យោបាយអោយរកលុយដល់បក្សពួកកូនចៅរបស់ខ្លួន។ បើតាមសំដីរបស់លោក ហេង-សុវណ្ណារិទ្ធិ ហៅបងហ្វីលីព (Source[A5]) បានប្រាប់ថាលោកបានធ្លាប់ចូលរួមប្លន់ហាងមាស ហាងដូរលុយ.,.,.,ជាមួយលោក ហ៊ុន-ពៅ (ជាកូនរបស់ ហ៊ុន-ណារី និងក្មួយរបស់ ហ៊ុន-សែន)មានពេលខ្លះ ហ៊ុន-ពៅ បានប្លន់បីកន្លែងក្នុងមួយថ្ងៃក៏មាន សូម្បីតែហាងប្តូរប្រាក់លី-ហ៊ួរ នៅជិតផ្សារអូឬស្សីក៏ ហ៊ុន-ពៅ ជាអ្នកប្លន់ដែរ ហើយ ហ៊ុន-ពៅ នេះគឺជាអ្នកនៅពីក្រោយឆាកសកម្មភាពក្មេងស្ទាវប្លន់រំដោះអ្នកទោស នៅតុលាការក្រុងភ្នំពេញ ហើយបញ្ជាអោយកងកំលាំងសំលាប់បំបិទមាត់ស្ទើរតែទាំងអស់ ទុកតែអ្នកដែលមិនដឹងថា ហ៊ុន-ពៅ បញ្ជាអោយប្លន់តែប៉ុណ្ណោះ ក្រោយមកខ្លួចបែករឿងសំងាត់ ហ៊ុន-ណារី បានបញ្ជូន ហ៊ុន-ពៅ ទៅកាន់ប្រទេសភូមា មួយរយះ។ តែបើតាមលោកផន-ផល នៅបន្ទប់លេខ ១៧ អាគារអា នៃគុកព្រៃស បានប្រាប់ខ្ញុំថា ពួកគាត់គឺជាចោរ អាការ នៅខេត្តកណ្តាល នៅក្នុងក្រុមរបស់ពួកគាត់ភាគច្រើនសុទ្ធតែជាប៉ូលីស មួយក្តាប់តូចជាទាហ៊ាន ការធ្វើសកម្មភាពប្លន់ស្លៀកពាក់ស៊ីវិល ពេលខ្លះស្លៀកពាក់ឯកសណ្ឋានផងដែរ ប៉ុន្តែការប្លន់របស់ពួកគាត់ ភាគច្រើនប្រើកាំភ្លើង

អាការ ច្រើនជាប្រើកាំភ្លើងខ្លី ដូច្នេះរដ្ឋាភិបាលអោយរហ័ស្សនាមថា ចោរអាការ ។ លុយដែលបានមកពីប្លន់ត្រូវចំណាយទៅលើប្រធានអង្គភាព ថ្នាក់លើមួយភាគធំ សល់បន្តិចបន្តួចយកទៅ ទិញថ្នាំជក់ ស៊ីផឹកស្រីស្រាសប្បាយអស់ តែបើមិនធ្វើអត់មានអីច្រកក្រពះ ព្រោះប្រាក់ខែតិច ជួនមិនទាំងបើកអោយទៀត គិត១ទៅរកលុយអោយតែថ្នាក់លើតែប៉ុណ្ណោះ ព្រោះថ្នាក់លើគោះលុយមិនឈប់ ស៊ីមិនចេះឆ្អែត ទីបំផុតគឺថ្នាក់លើហ្នឹងឯងជាអ្នកចាប់ពួកគាត់ វាយដុំធ្វើទារុណកម្មរហូតគ្រាំក្នុងក្តួតឈាមតាមមាត់ បង្ខំអោយពួកគាត់ឆ្លើយតាមចិត្តដែលពួកគេចង់បាន ម្នាក់១សុទ្ធតែទទួលទោសចាប់ពី ១៥ឆ្នាំ រហូតដល់ ៣០ ឆ្នាំឡើងលើក៏មាន។ ចំណែកលោកសុខ-ធី ហៅ បូ-កាប់ឆៅ បាននិយាយថាគាត់គឺជាមនុស្សជំនិតរបស់ កែន-ចំរើនពួកគាត់មិនចេះប្លន់ ឬធ្វើសកម្មភាពផ្តេសផ្តាស់ទេ គឺមើលទៅតាមកាលៈទេសៈ បើថ្នាក់លើបើកអោយធ្វើ គឺពួកគាត់ធ្វើ តែបើថ្នាក់មិនអនុញ្ញាតិទេ គឺពួកគាត់មិនធ្វើទេ ជាពិសេសនៅពេលបង្រ្កាបបាតុកម្មម្តង១គឺពួកគាត់សប្បាយរកលុយណាស់ ព្រោះអ៊ីគណៈបក្សប្រជាជនបើកដៃអោយពួកគាត់ធ្វើសកម្មភាពដោយសេរីប៉ុន្តែបានលុយមកគឺត្រូវតែអោយថ្នាក់លើ បើមិនអញ្ចឹងទេ គឺត្រូវគេចាប់ដាក់គុក។ លោកសុខធី បានបន្ថែមទៀតថាគាត់មិនមែនជាអ្នករៀនចេះដឹងអ្វីទេ ប៉ុន្តែតាមការជាក់ស្តែងដែលគាត់បានឃើញនោះគឺថាជីវិតជាចោរ គឺរកលុយសំរាប់តែចិញ្ចឹមគេ មិនអាចធ្វើមានបានទេ ព្រោះថា បើមិនអោយថ្នាក់លើ ក៏ត្រូវយកលុយសូកតុលាការដែរ ព្រោះថ្នាក់លើចាប់ដាក់គុក ហើយតុលាការជាអ្នកកាត់ទោស មិនខុសពីសែហ្វនិយាយទេ **បើជាប់គុកហើយគឺគេកៀបដូចអំពៅលុះត្រាតែអស់ទឹក** គុកមិនត្រឹមតែជាម៉ាស៊ីនកៀបទឹកអំពៅទេ តែពេលខ្លះក៏ជាទ្រុងសំរាប់រក្សាជ្រូក ទុកអោយតុលាការជាអ្នកកាប់សាច់យក។ ចំពោះលោក មុំ-ម៉េត វិញមិនមែនធ្វើការអោយអង្គការអេស.អូ.វ៉ាយ នោះទេ ប៉ុន្តែគាត់គឺជាអង្គរក្សអាវខ្មៅរបស់លោក ហ៊ុន-សែនក្រោយមកគេចឈប់ធ្វើដូរឈ្មោះមកជាមនុស្សធម្មតាវិញព្រោះអ៊ីគាត់ធុញទ្រាន់នឹងសំលាប់មនុស្សជារៀងរាល់ថ្ងៃដែលហ៊ុន-សែន តែងតែបញ្ជាគាត់អោយធ្វើដូចជាសំលាប់ពួកប្រឆាំង សំលាប់អ្នកដែល ហ៊ុន-សែនទាស់ចិត្ត សំលាប់អង្គរក្សដែលត្រូវបំបិទមាត់ គឺសំលាប់មិនចេះចប់មិនចេះហើយ ដោយសារតែការធុញ

ទ្រាន់បែបហ្នឹងហើយ ទើបគាត់ដូរមុខរបរមករកស៊ីឆបោកវិញ ព្រោះគ្រាន់តែប្រើថ្វីមាត់ គឺអាចយកលុយបានដោយងាយ មិនចាំបាច់ប្រើកាំភ្លើងអ្វីឡើយ តែត្រូវតែបង់អោយទៅក្រសួងមហាផ្ទៃក្នុងមួយខែគឺចំនួន ១៥០ ដុល្លាសហរដ្ឋអាមេរិក រួមទាំងប្រាក់ខែរបស់គាត់ទៀតផង ព្រោះពួកគាត់សុទ្ធតែកាន់កាតពីរបីកន្លែងដូចជាកាតប៉ូលីស កាតទាហ៊ាន កាតអង្គរក្ស,,,,,,,,។ល។ រីឯឈ្មោះ សយ-ចាន់ណា និងឈ្មោះបុត្រជាអង្គរក្សហ៊ុន-សែន នៅអាគារសេ នៃគុកព្រៃ ស បានប្រាប់ខ្ញុំនៅខែកុម្ភះ ឆ្នាំ ២០០៩ ថា ពួកគាត់ជាអង្គរក្សយាមផ្ទះ និងរត់តាមឡាន ហ៊ុន-សែន ពួកគាត់ពីមុនគ្រាន់តែជាក្មេងដើរលេងប៉ុណ្ណោះ ក្រោយមកក៏មានគ្នីគ្នាហៅចូលធ្វើជាអង្គរក្សព្រោះស្រួលរកលុយ តែពេលចូលស៊ុប គឺមេរបស់ពួគាត់នៅបន្ទាយ ជាប្រធានអង្គរក្សគិតតែពីគោះលុយ គោះស៊ីផឹកមិនឈប់ ហើយបង្ហាញពីផ្លូវរកលុយ ព្រមទាំងបញ្ជាក់ថាធ្វើអ្វីក៏ដោយ ធានាមិនមានបញ្ហាឡើយ អោយតែគេចផុតពីកន្លែងកើតហេតុ ហើយរត់ចូលបន្ទាយបាន គឺអ្វីៗផុតហើយ មិនចាំបាច់បារម្ភទេ។ គ្រប់អងរក្ស សុទ្ធតែរកស៊ីប្លន់ រកស៊ីកាងបាញ់បោះ និងរកស៊ីមុខរបរមិនធម្មតា និងចេះប្រើប្រាស់ថ្នាំញៀនទាំងអស់។

(៣)-អង្គការឧក្រិដ្ឋជនសំងាត់ អេស អូ វ៉ាយ ត្រូវបានប្រើប្រាស់សំរាប់ធ្វើបាតុកម្មស៊ីវិលដើម្បីវាយកំទេចគោលដៅ និងបង្ក្រាបបាតុកម្មដែលប្រឆាំងនឹងគណៈបក្សប្រជាជនកម្ពុជា ជាពិសេសគឺបង្ក្រាបនិងសំលាប់បាតុកម្មមហាជនស៊ីវិលដែលមាននិន្នាការសមានចិត្តគាំទ្រគណៈបក្សប្រឆាំងដូចជាព្រឹត្តិការណ៍សំលាប់រង្គាលបង្ក្រាបពួកបាតុកម្មស៊ីវិលដែលគាំទ្របក្សប្រឆាំងនៅខែកញ្ញាឆ្នាំ ១៩៩៨ នៅមុខរដ្ឋសភា មុខសណ្ឋាគារកាំបូដយ៉ាណា និងទល់វត្តបូទុម នៅក្បែរវត្តលង្ការ ដែលត្រូវបានសំលាប់ប្រជាជនស្លូតត្រង់ខ្មែរអស់រាប់រយនាក់ និងសំលាប់ពួកសមាជិកគណៈបក្ស។ នៅពេលនោះគឺគ្រាន់តែក្រុមលោក បូ-កាប់នៅ ដែលជាក្រុមបងតូចបងធំរបស់ពួកក្មេងអាណាថាតែមួយក្រុមគឺសំលាប់ប្រជាជនបានប្រមាណជាជាង ៦០ នាក់ ហើយចុះទំម្រមក្រុមបងតូចបងធំឯទៀតៗ ដែលលោក កែន-ចំរើន កែណ្ឋមកពីបណ្តារខេត្តក្រុងផ្សេងៗទៀតទូទាំងប្រទេសនេះ តើសំលាប់ប្រជាជនខ្មែរបានចំនួនប៉ុន្មានទៅ? នៅពួកកងកំលាំងប្រដាប់អាវុធពួកអង្គរក្សស្តេចចោរ ហ៊ុន-សែន ,,,,,,,,ដែលក្លែងបន្លំធ្វើជាបាតុករស៊ីវិលគាំទ្រគណៈបក្សប្រជាជនកម្ពុជា

រួមដៃសហការជាមួយអង្គការឧក្រិដ្ឋជនសំងាត់អេស-អូ-វ៉ាយ បានសំលាប់រង្គាលពួកបាតុកម្មប្រជាជនស៊ីវិល ដែលគាំទ្រពួកបក្សប្រឆាំងអស់ជាច្រើននាក់ទៀត ជាពិសេសនោះគឺពួកកងកំលាំងប្រដាប់អាវុធតែម្តងដែល បានចាប់ពួកបាតុករស៊ីវិលរបស់បក្សប្រឆាំងយកទៅសំលាប់ចោល និងយកទៅទំលាក់នៅជ្រោះពិចនិលទាំង រស់រាប់រយនាក់ទៀត នេះបើតាមសំដីរបស់លោក ម៉ុ-ម៉េត ជាអង្គរក្សអាវឈុតខ្មៅរបស់អា ហ៊ុន-សែន បាន និយាយខ្ញុំនៅបន្ទប់លេខ ១៧ អាគារអា នៃគុកព្រៃ-ស នាខែមករា ឆ្នាំ ២០០៧ និង សូមមើលវិបសាយ វិដេអូ ស្តីពីពួកកងកំលាំងប្រដាប់អាវុធរបស់ ហ៊ុន-សែន និង ពួកអង្គការឧក្រិដ្ឋជនសំងាត់អេស-អូ-វ៉ាយ សំដែងសមត្ថភាពសំលាប់ប្រជាជនខ្មែរ និងព្រះសង្ឃខ្មែរយ៉ាងសាហាវនៅខែកញ្ញា ឆ្នាំ ១៩៩៨ ដើម្បីប្តូរយក **ឱកាសរកលុយពិសេស** ដែលគណៈបក្សប្រជាជនកម្ពុជានឹងផ្តល់អោយពួកគេបន្ទាប់ពី បង្ក្រាបបាតុកម្មហើយ

(1) http://www.youtube.com/watch?v=wzBWG3Uj4JM

--------->Hun Sen's armed forces and S.O.Y killing Khmer people and monk

(2).http://www.youtube.com/watch?v=9t7AYmx3saM&feature=related

--------->S.O.Y demonstraton with helping of CPP armed forces killed and rob Khmer people

3-) http://www.youtube.com/watch?v=QGNXN4X_eVw&NR=1) ។

មូលហេតុអ្វីបានជាសមាជិកអង្គការឧក្រិដ្ឋជនសំងាត់ អេស-អូ-វ៉ាយ និងមនុស្សនៅក្នុងក្រុមបងតូចបងធំ ពេញចិត្តនឹងសំលាប់ប្រជាជនខ្មែរស្លូតត្រង់ដែលគ្មានគំនុំជាមួយខ្លួនយ៉ាងដូច្នេះ?

ក្នុងការប្រើប្រាស់ពួកសមាជិកអង្គការឧក្រិដ្ឋជនសំងាត់ និងពួកក្រុមអ្នកលេងក្រុមបងធំបងតូចដែល បំរើអោយអង្គការឧក្រិដ្ឋជនសំងាត់ អេស,អូ,វ៉ាយ ដោយមិនដឹងខ្លួននោះ គណៈបក្សប្រជាជនកម្ពុជាមិន បានចំណាយអ្វីធំដុំឡើយ ផ្ទុយទៅវិញគណៈបក្សប្រជាជនកើបភោគផលទ្រព្យសម្បត្តិកំណប់ដ៏មហាសាល លុយដុល្លា ដ៏សន្ធឹកពីប្រជាជនខ្មែរ ដោយគ្រាន់តែប្រើប្រាស់ក្រុមបងតូចបងធំជាកត្តាលីករតែប៉ុណ្ណោះ គឺកើប លុយបាន យ៉ាងងាយស្រួលបំផុតពីប្រជាជនខ្មែរ តាមរយៈលួចឆក់ប្លន់ជិះតលក់គ្រឿងញៀនឆបោក,,,,,,,,,, មិនត្រឹមតែចំណេញផ្នែកសេដ្ឋកិច្ចប៉ុណ្ណោះទេ គឺគណៈបក្សប្រជាជនកម្ពុជាថែមទាំងប្រើប្រាស់ពួកសមាជិក អង្គការឧក្រិដ្ឋជនសំងាត់ អេស អូ វ៉ាយ និងក្រុមបងតូចបងធំក្នុងផ្នែកនយោបាយទៀតដូចជាប្រើប្រាស់ អោយដើរតួជាបាតុករសំរាប់ការពារផលប្រយោជន៍គណៈបក្សប្រជាជន និងផលប្រយោជន៍យួនដូចជាករណី

ធ្វើបាតុកម្មវាយដុតស្ថានទូតថៃ ធ្វើបាតុកម្មបំរើឱ្យគោលបំណងរបស់គណៈបក្សប្រជាជន និងដើរតួនាទីជាបាតុកម្មស៊ីវិលដើម្បីបង្ក្រាបបាតុកម្មស៊ីវិលរបស់បក្សប្រឆាំង ដូចជាករណីបង្ក្រាបបាតុកម្ម នៅខែកញ្ញា ឆ្នាំ ១៩៩៨ ដែលរៀបចំឡើងដោយគណៈបក្សប្រជាជនកម្ពុជា ដោយចាត់អោយកងកំលាំងប្រដាប់អាវុធ រួមសហការជាមួយពួកសមាជិកអង្គការឧក្រិដ្ឋជនសំងាត់ អេស.អូ.វ៉ាយ ទៅ សំលាប់បង្ក្រាបបាតុកម្មប្រជាជនស៊ីវិលដែលគាំទ្របក្សប្រឆាំង។ នៅក្នុងការសំលាប់បង្ក្រាបបាតុកម្មប្រជាជនស៊ីវិលដែលគាំទ្របក្សប្រឆាំងនេះ ហ៊ុន-សែន បាន បានបញ្ជាអោយកំលាំងរបស់អង្គការឧក្រិដ្ឋជនសំងាត់ អេស.អូ.វ៉ាយ ដែលមានក្រុមបងតូចបងធំ និងបណ្តុញក្រុមជនអន្ធពាលជាសកម្មជននោះ អោយដើរតួជាបាតុករស៊ីវិលគាំទ្រគណៈបក្សប្រឆាំងដោយមានក្រុមកងកំលាំងប្រដាប់អាវុធស្លៀកពាក់ស៊ីវិល និងក្រុមអង្គរក្សពួកមេដឹកនាំកំពូល១ចូលរួមក្លែងជាបាតុករ ដើម្បីធ្វើបាតុកម្មបង្ក្រាបបាតុកម្មស៊ីវិលរបស់ប្រជាជនខ្មែរ និងបង្ក្រាបបាតុកម្មរបស់ពួកគណៈបក្សប្រឆាំង។ នៅពេលថ្នាក់លើ ពិសេស ហ៊ុន-សែន មានការខ្លាចរអារនឹងប្រើកងកំលាំងប្រដាប់អាវុធសំលាប់រង្គាលបាតុករនៅក្នុងបាតុកម្មរបស់គណៈបក្សប្រឆាំង ហ៊ុន-សែន បានប្តូររូបភាពមកប្រើពួកក្រុមអង្គការឧក្រិដ្ឋជនសំងាត់ អេស.អូ.វ៉ាយ អោយដើរតួក្លែងភេទជាបាតុករស៊ីវិល ទៅសំលាប់រង្គាលពួកគណៈបក្សប្រឆាំងជំនួសអោយកងកំលាំងប្រដាប់អាវុធរបស់គណៈបក្សប្រជាជនវិញ នៅក្នុងខែកញ្ញា ឆ្នាំ ១៩៩៨។ នៅពេលដែលលោក កែន-ចំរើន បានទទួលបញ្ជាពី ហ៊ុន-សែន ហើយ គាត់បានបញ្ជាទៅពួកមេបងធំ និងពួកមនុស្សជំនិតរបស់គាត់អោយប្រមូលកំលាំងអោយបានច្រើនដើម្បីធ្វើបាតុកម្ម បង្ក្រាបបាតុកម្មពួកប្រឆាំង ហើយលោក កែន-ចំរើន បានបញ្ជាទៅឈ្មោះ បូកាប់ឆៅ (Source$^{A6\ and\ A7}$)អោយទៅប្រាប់ពួកមេដឹកនាំក្រុមបងតូចបងធំទាំងអស់នៅក្នុងក្រុងភ្នំពេញ ដែលមានជាង ៦០ ក្រុម អោយប្រមូលមនុស្ស និងក្រុមបក្សពួករបស់ខ្លួនដើម្បីធ្វើបាតុកម្មបង្ក្រាបពួកប្រឆាំង ថែមទាំងបង្ហើបនៅ**ឱកាសរកលុយពិសេស**ផងមានន័យថារដ្ឋអំណាចរបស់គណៈបក្សប្រជាជនកម្ពុជាទុកពេលអោយពួកក្រុមបងតូចបងធំ និងសមាជិកបក្សពួកនៅក្នុងអង្គការឧក្រិដ្ឋជនសំងាត់ អេស.អូ.វ៉ាយ មានឱកាសរកលុយដោយសេរីនៅក្នុងរយៈពេលចាប់ពី ៣

ថ្ងៃ ទៅ ១ សប្តាហ៍ ឬទៅមួយខែ ទៅតាមក្រុមបងតូចបងធំនិមួយៗដែលសំរេចស្នាដៃនៅក្នុងការបង្រ្កាប ល្អ ឬមិនល្អ គុណភាពប្រសិទ្ធិភាពនៅក្នុងការបង្រ្កាបនោះ ធ្វើអោយគណះបក្សប្រជាជនពេញចិត្ត ឬអត់? ហើយនៅក្នុងឱកាសរកលុយដែលមានថេរៈវេលាកំណត់ដែលគណះបក្សប្រជាជនកម្ពុជាផ្តល់អោយពួកគេ គឺបានសេចក្តីថា ពួកបងតូចបងធំ ពួកក្រុមជនអន្ធពាល និងបក្សពួករបស់ពួកគេ ដែលស្ថិតនៅក្នុងអង្គការឧក្រិដ្ឋជនសំងាត់ អេស,អូ,វ៉ាយ នោះ មានសិទ្ធិនៅក្នុងការរកលុយដោយការលួចឆក់ប្លន់ជីវិត ឃាតកម្ម ស៊ីឈ្នួល ជួញដូរមនុស្ស ជួញដូរថ្នាំញៀន ឬការរកលុយដោយមធ្យោបាយណាក៏ដោយ គឺមិនមានទោសពៃមិនមានការចាប់ចងអ្វីឡើយ គឺគណះបក្សប្រជាជនកម្ពុជាអនុញ្ញាតិអោយពួកគេធ្វើ នៅក្នុងឱកាសពិសេសដែលមានអាទិភាពដូចមានលិខិតបេសកកម្មរបស់ ហ៊ុន-សែន នៅក្នុងដៃ។ នៅពេលដែល ពួកបងតូចបងធំ ពួកក្រុមជនអន្ធពាល និងបក្សពួករបស់ពួកគេ ដែលស្ថិតនៅក្នុងអង្គការឧក្រិដ្ឋជនសំងាត់ អេស,អូ,វ៉ាយ បានដំណឹងពី **ឱកាសរកលុយពិសេស** ពីថ្នាក់លើរបស់ពួកគេហើយ ពួកគេចាប់ផ្តើមមានកំលាំងចិត្តសប្បាយរីករាយឥតឧបមានឹងលាភសក្ការៈដែលគណៈបក្សប្រជាជននឹងផ្តល់អោយពួកគេ ហើយនៅពេលវេលាមកដល់ លោក កែន-ចំរើន បានរៀបចំក្បួនយុទ្ធសាស្រ្តប្រៀបបីដូចជា យុទ្ធសាស្រ្តទាហ៊ាន ដោយគាត់បានប្រមូលផ្តុំ ពួកបងតូចបងធំ ពួកក្រុមជនអន្ធពាល និងក្រុមបក្សពួករបស់ពួកគេ ដែលស្ថិតនៅក្នុងអង្គការឧក្រិដ្ឋជនសំងាត់ អេស,អូ,វ៉ាយ ហើយបានរៀបចំជា ៣ ខ្សែត្រៀមមុននឹងចូលវាយប្រហារដើម្បីសំលាប់ពួកហ្វូងបាតុករប្រជាជនខ្មែរដែលធ្វើបាតុកម្មប្រឆាំងនឹងគណះបក្សប្រជាជន។ ពួកបងតូចបងធំ ពួកហ្វូងជនអន្ធពាល និងបក្សពួកក្រុមកងកំលាំងប្រដាប់អាវុធ ក្រុមអង្គរក្សដែលស្ថិតនៅក្នុងអង្គការឧក្រិដ្ឋជនសំងាត់ អេស,អូ,វ៉ាយ ត្រូវបានបែងចែកជា ៣ខ្សែត្រៀមដូចតទៅនេះ

-**ខ្សែត្រៀមទី១** គឺពួកគេប្រដាប់ដោយអាវុធបន្ទាប់បន្សំដូចជា កាំបិតតាំងតោ ពូថៅ កាំបិតខ្លី ដាវ ដំបងព្រនង់ ដំថ្ម,,,,,,,,,មានទាំងទុងគណះបក្សប្រជាជនកម្ពុជាផងដែរ នេះគ្រាន់តែខ្សែត្រៀមបញ្ឆោតពួកអ្នកកាសែតអន្តរជាតិ ពួកអ្នកសារពត៌មានអន្តរជាតិ ព្រោះនៅគ្រាដំបូងមិនទាន់ជ្រួលច្របល់អាចត្រូវថតបាន។

 https://www.msu.edu/course/iss/325/stein/revolt.htm	**ខ្មែរត្រៀមទី១** នៃក្បួនបាតុកម្មរបស់ពួកសមាជិកអង្គការឧក្រិដ្ឋជនសំងាត់ S.O.Y អេស,អូ,វ៉ាយ ដែលត្រូវបានបញ្ជា និងរៀបចំដោយ ហ៊ុន-សែន និងគណះបក្សប្រជាជនកម្ពុជាដើម្បីសំលាប់រង្គាលហ្វូងបាតុកម្មរបស់ពួកគណះបក្សប្រឆាំងដើម្បីប្តូរនឹង **ឱកាសរកលុយពិសេស** ដែលគណះបក្សប្រជាជនកម្ពុជាផ្តល់ដល់ពួកគេ បន្ទាប់ពីបញ្ចប់បេសកកម្ម ។
 ខ្មែរត្រៀមទី១-ទី២- ទី៣ នៃក្បួនបាតុកម្មអង្គការឧក្រិដ្ឋជនសំងាត់អេស,អូ,វ៉ាយ	**ខ្មែរត្រៀមទី១-ខ្មែរត្រៀមទី២-ខ្មែរត្រៀមទី៣** នៃក្បួនបាតុកម្មរបស់ពួកសមាជិកអង្គការឧក្រិដ្ឋជនសំងាត់ S.O.Y អេស,អូ,វ៉ាយ ដែលត្រូវបានបញ្ជានិងរៀបចំដោយ ហ៊ុន-សែន និងគណះបក្សប្រជាជនកម្ពុជាកំពុងដង្ហែរក្បួនមកសំលាប់រង្គាលពួកហ្វូងបាតុកម្មរបស់ពួកគណះបក្សប្រឆាំងដើម្បីប្តូរនឹង **ឱកាសរកលុយពិសេស** ដែលគណះបក្សប្រជាជនកម្ពុជាផ្តល់ដល់ពួកគេ បន្ទាប់ពីបញ្ចប់បេសកកម្មរួចរាល់ ។

-**ខ្មែរត្រៀមទី២** គឺពួកគេត្រូវបានបំពាក់ទៅដោយអាវុធដូចខ្មែរត្រៀមទី១ដែរ ប៉ុន្តែមានលាយឡំនឹងកាំភ្លើងខ្លី និងកាំភ្លើងមួយចំនួនដទៃទៀត (Source^{D5}) ។ ខ្មែរត្រៀមនេះសំលាប់ពួកហ្វូងបាតុកម្មប្រឆាំងមិន

ស្លាប់បានច្រើនទេ តែសំរែកឈឺចាប់ពួកគេមុន ស្លាប់ងាយនឹងធ្វើអោយពួកបាតុករប្រឆាំងបាក់ស្បាតរាងចាល មិនហ៊ានធ្វើទៀតនៅថ្ងៃក្រោយ ។

-**ខ្សែត្រៀមទី៣** គឺត្រូវបានបំពាក់អាវុធដូចខ្សែត្រៀមទី១ ខ្សែត្រៀមទី២ដែរ ប៉ុន្តែពួកគេត្រូវបានបំពាក់បន្ថែមដោយកាំភ្លើងខ្លី កាំភ្លើងវែង កាំភ្លើងពាក់កណ្តាលស្វ័យប្រវត្តិដូចជា A-K, M-16………. ហើយនៅក្នុងខ្សែត្រៀមទី៣នេះ ពួកសមាជិកដែលស្ថិតនៅក្នុងអង្គការឧក្រិដ្ឋជនសំងាត់ អេស.អូ.វ៉ាយ ច្រើនតែជាពួកកងកំលាំងប្រដាប់អាវុធស្លៀកពាក់ស៊ីវិល ពួកចារបុរសស៊ើបការណ៏របស់គណះបក្សប្រជាជន និងពួកកងអង្គរក្សរបស់ ហ៊ុន-សែន ដូច្នេះពួកគេមានសមត្ថភាពខ្ពស់អាចសំលាប់មនុស្សបានច្រើនបំផុត ហើយមានប្រសិទ្ធភាពជាងខ្សែត្រៀមទី១ និងខ្សែត្រៀមទី២ នៃ អង្គការឧក្រិដ្ឋជនសំងាត់ អេស.អូ.វ៉ាយ ។

នៅក្នុងការបង្រ្កាបសំលាប់ពួកហ្វូងបាតុកម្មប្រឆាំងនេះ លោក កែន-ចំរើន មិនត្រឹមតែរៀបក្បួនយុទ្ធសាស្រ្តជា ៣ ខ្សែត្រៀមប៉ុណ្ណោះទេ ប៉ុន្តែថែមទាំងបានបញ្ជាអោយក្រុមហ្វូងមនុស្សរបស់អង្គការឧក្រិដ្ឋជនសំងាត់ អេស.អូ.វ៉ាយ អោយផ្លាស់ប្តូរក្បួនពីខ្សែត្រៀមមួយទៅកាន់ខ្សែត្រៀមមួយទៀតដើម្បីវាយប្រយុទ្ធសំលាប់ពួកហ្វូងបាតុកម្មប្រឆាំងអោយមានប្រសិទ្ធភាពខ្ពស់ ។ ក្នុងពេលផ្លាស់ប្តូរក្បួនខ្សែត្រៀមនេះ ពួកហ្វូងបាតុកម្មរបស់អង្គការឧក្រិដ្ឋជនសំងាត់ អេស.អូ.វ៉ាយ នៃត្រៀមទី១ បែងចែកគ្នាសំរាក ដើម្បីរកលុយជាបណ្តើរៗ អ្នកខ្លះប្លន់សំលាប់នៅកន្លែងផ្សេងៗ អ្នកខ្លះវាយយកម៉ូតូនៅជិតក្បែរបរិវេណបាតុកម្ម អ្នកខ្លះលួចឆក់ ,,,,,,,,លួមតែបាតុកម្មចប់សព្វគ្រប់ពួកគេអាចកើបលុយបានយ៉ាងច្រើនក្រាស់ក្រែលបានមួយចំនួនទៅហើយ ។ លុះដល់ពេលរាត្រី គណះបក្សប្រជាជនចាប់ផ្តើមផ្តល់រង្វាន់អោយដល់ពួកហ្វូងមនុស្សរបស់អង្គការឧក្រិដ្ឋជនសំងាត់ អេស.អូ.វ៉ាយ ទៅតាមតួនាទី និងឋានៈរបស់ពួកគេ គឺពួកមេក្រុមតូចៗក្នុងម្នាក់ៗទទួលបាន ១០០ ដុល្លា ក្នុងមួយថ្ងៃ (Source$^{A8\ and\ A9}$) ហើយសមាជិកធម្មតាអាម៉ីអាថោងតូចតាច ក្នុងម្នាក់ៗទទួល បានចំនួន ២០០០០ រៀល (ពីរម៉ឺនរៀល) ក្នុងមួយថ្ងៃ រួមទាំងការផ្តល់អាហារមានបាយកញ្ចប់ ស្រា បារី ចំណីអាហារផ្សេងៗ ថ្នាំយ៉ាម៉ាទាំងចានៗ ថ្នាំខេ ថ្នាំគ្រឿ និងថ្នាំញៀន

ហៅរ៉ូអ៊ីន ទៅតាមគុណសម្បត្តិនិងឋានៈនៅក្នុងក្រុមបងតូចបងធំរបស់ពួកគេ អ្នកខ្លះមានឋានៈតូចជាមនុស្សធម្មតានៅក្នុងក្រុម ប៉ុន្តែសំលាប់មនុស្សបានច្រើននៅក្នុងពេលបង្រ្កាបពួកបាតុកម្មប្រឆាំង នោះអាចមានសិទ្ធិជ្រើសរើសថ្នាំញៀនដោយសេរី និងត្រូវបានមនុស្សក្នុងក្រុមសរសើរលើកទឹកចិត្ត រួមទាំងពាក្យសរសើរបញ្ជោរពីលោកបងធំរបស់ពួកគេទៀតផងនៅក្នុងពិធីជប់លៀង ដែលរៀបចំឡើងដោយគណៈបក្សប្រជាជនកម្ពុជា ពួកគេផឹកស៊ីប្រូកប្រាជ្ញរហូតដល់ម្នាក់ៗស្រវឹង និង ង៉ាងថ្នាំរៀង៧ខ្លួន អ្នកខ្លះឆ្លៀតរកលុយក្នុងពេលកំពុងផឹកស៊ី ហើយថែមទាំងយកខ្សែករ ជញ្ជៀន លុយ មក បង្ហាញលោកបងធំ និងក្រុមមនុស្សនៅក្នុងក្រុមពួកគេដោយនិយាយថា " លោកបង! ពួកខ្ញុំគ្រាន់តែចេញក្រៅមួយភ្លែតបានប៉ុណ្ណេះ (ដោយលើកបង្ហាញខ្សែករក្រវិលពេជ្រ ចិញ្ចៀន លុយ) ចំណែកម៉ូតូវិញ ពួកខ្ញុំយកទៅទុកក្នុងឡហើយ ទុកអោយលោកបងធំជាអ្នកចាត់ចែង ! លោកបងធំរបស់ពួកគេ ក៏និយាយទៅកាន់ហ្វូង មនុស្សរបស់ខ្លួនថា ពួកឯងទាំងអស់ឃើញទេ! ពួកវាពូកែណាស់! គ្រាន់តែជប់លៀងផឹកស៊ីប៉ុណ្ណឹងក៏ឆ្លៀតរកលុយបានដែរ! ពួកឯងទាំងអស់កុំភ្លេច! ឱកាសពិសេសរកលុយរបស់យើងមានតែប៉ុន្មានថ្ងៃទេ រួសរាន់ ប្រញាប់ឡើង ! កុំអោយខកពេល! ពេលនោះពួកហ្វូងមនុស្សនៅក្នុងក្រុមបងតូចបងធំរបស់ពួកគេ ក៏ចាប់ផ្តើមចេញទៅរកលុយរៀង៧ខ្លួនទៅតាមជំនាញរបស់ពួកគេ ដូចជា លួច ឆក់ ប្លន់ ជិះរិត សំលាប់ ជួញដូរគ្រឿងញៀន ជួញដូរមនុស្ស វាយដំប្រហារគ្នាតាមផ្លូវ លួចគាស់ផ្ទះ បុកហាង បុកទូរមាស,,,,,,,,,,,។ល។ និង ។ល។ សមដូចសំដីរបស់ លោកសុខ-ធី បាននិយាយថា "សំលាប់មនុស្សតែមួយថ្ងៃ មានឱកាសរកលុយបានរាប់ខែណា៎! "។

លោក កែន-ចំរើន ដែលប្រធានអង្គការឧក្រិដ្ឋជនសំងាត់ អេស.អូ.វ៉ាយ តែងតែសំដែងនៅក្តីគោរព និងសរសើរដល់លោក ជា-សុផារ៉ា ជានិច្ច ហើយតែងតែហៅលោក ជា-សុផារ៉ា ថា "ប៉ាប៉ា!! "មិនដាច់ពីមាត់ឡើយក្នុងការទំនាក់ទំនងក្នុងផ្លូវមិនធម្មតា ព្រោះអ៊ីលោក ជា-សុផារ៉ា ជាអ្នកផ្តល់គំនិតអោយដល់ ហ៊ុន-សែន នៅក្នុងការបង្កើតក្រុមបងតូចបងធំ បង្កើតអង្គការឧក្រិដ្ឋជនសំងាត់ អេស.អូ.វ៉ាយ ក្នុងការប្រមូលលុយចំណូលចូលគណៈបក្សប្រជាជនកម្ពុជា និងប្រើប្រាស់ជាឧបករណ៍សំលាប់មនុស្សពួកបក្សប្រឆាំងយ៉ាងមានប្រសិទ្ធិភាពបំផុត ជាពិសេសគ្រាន់តែបិទផ្លាកពួកអ្នកស្លាប់ថាមានរឿងជាមួយពួកក្រុម

អន្ធពាល និងក្រុមបងធំ មានរឿងដោយសារស្រី រឿងចោរប្លន់សំលាប់ រឿងឈ្លោះគ្នាសំលាប់ច្រលំ រឿងរាលកៃកាំភ្លើង រឿងជំពាក់លុយ រឿងប្រជែងរបររកស៊ី រឿងជួលគេសំលាប់ដោយសារទំនាស់ រឿងទំនាស់គ្រួសារ រឿងឧប្បត្តិហេតុ រឿងផ្ដើលរត់ជាន់គ្នាស្លាប់ រឿងលិចទូកស្លាប់អស់១ទូក,.....,។ល។ និង ។ល។ នោះ គឺសុទ្ធតែជារឿងឃាតកម្មសំលាប់បំបិទមាត់ទាំងអស់ មិនមែនរឿងឧប្បត្តិហេតុទេ ប៉ុន្តែគណៈបក្សប្រជាជនកម្ពុជាតែតែបង្វែងដានទៅជារឿងផ្សេង ដើម្បីគេចចេញពីការទទួលខុសត្រូវនៅរាល់អំពើដ៏ខ្មៅក្រខ្វក់និងសាហាវយង់ឃ្នងរបស់ខ្លួនតែប៉ុណ្ណោះ។

អង្គការឧក្រិដ្ឋជនសំងាត់ អេស,អូ,វ៉ាយ ត្រូវបានគណៈបក្សប្រជាជនប្រើប្រាស់ដើម្បីបំរើផលប្រយោជន៍ប្រជាជាតិយួនផងដែរ ក្នុងពេលអារ្យធម៌ថៃ ខ្សែភាពយន្តថៃ ទំនិញផលិតផលថៃ បានហូរចូលយ៉ាងគំហុគចូលមកកម្ពុជា ហើយជាទីពេញនិយម និងមានប្រជាប្រិយភាពបំផុតរបស់ប្រជាជនខ្មែរ ធ្វើឱ្យប្រទេសយួនលំបាកក្នុងការបង្ហូរទំនិញចូលមកលក់ស្រុកខ្មែរ ទោះបីជាយួនខំប្រឹងធ្វើទំនិញក្លែងក្លាយលក់ដោយសេរីក្នុងប្រទេសខ្មែរយ៉ាងណាក៏ដោយ ក៏នៅតែមិនអាចទៅរួច ដូច្នេះមានតែបញ្ជា ហ៊ុន-សែន រកមធ្យោបាយកាត់បន្ថយឥទ្ធិពលថៃ មូលហេតុនេះហើយ ទើប ហ៊ុន-សែន សំរេចអោយលោក ជា-សុផារ៉ា និង លោក កែន-ចំរើន ប្រើប្រាស់អង្គការឧក្រិដ្ឋជនសំងាត់ អេស,អូ,វ៉ាយ អោយក្លែងធ្វើជាបាតុកម្មស៊ីវិល ឬបាតុកម្មប្រជាជនដើម្បីវាយកំទេចគោលដៅប្រម៉ាញ់ដែល ហ៊ុន-សែន និងយួន ចង់បាននោះ។ ដំបូងទីនៃរូបភាពបាតុកម្មគឺឃើញមានសុទ្ធតែពួកក្រុមក្មេងស្ទាវរបស់អង្គការឧក្រិដ្ឋជនសំងាត់ អេស,អូ,វ៉ាយ ជិះម៉ូតូទាំងហ្វូង១តាមថ្នល់ស្រែកហ៊ោរកញ្ជ្រៀវពាសពេញក្រុងភ្នំពេញ រួមទាំងមានពាក្យជេរប្រមាថដល់តារាខ្សែភាពយន្តថៃ ហៅនាងផ្កាយព្រឹក ដោយឆ្នោះតំរង់ទៅ រកអត្ថន័យ "ស្រីថៃចង់បានអង្គរវត្តខ្មែរ" បន្ទាប់មកពួកគេបង្កើតភាពជ្រួលច្របល់កាន់តែខ្លាំងទៅ១តាមរយៈ ប្រពន្ធ័ឃោសនារបស់រដ្ឋាភិបាល មានកាសែត វិទ្យុ ទូរទស្សន៍ ទស្សនាវដ្ដី ព្រឹត្តិប័ត្រ និងប្រព័ន្ធឃោសនារបស់ម៉ាហ្វីយ៉ា ដូចជាកាសែតរស្មីកម្ពុជារបស់លោក ថេង-ប៊ុន និងការជួយផ្សព្វផ្សាយតគ្នាពីតំបន់មួយទៅតំបន់របស់ក្រុមបងតូចបងធំ ក្រុមជនអន្ធពាល ដែលដើរតួគ្រប់ប្រភេទមនុស្សតាំងពីតួអង្គរត់មូតូឌុបរហូតដល់មន្ត្រីរាជការ និងកងកំលាំងប្រដាប់អាវុធ បន្ថែមលើល្បិចឆ្កែព្រុសរបស់អា ហ៊ុន-សែន ផងនោះ ធ្វើអោយផុសពត៌មានគ្រប់ទីកន្លែងធ្វើវិទ្ធង្សនាប្រឆាំងនឹងថៃ តាមរយៈពាក្យចចាមអារាមផ្សាយត១គ្នាចេញពីពួកក្រុមមនុស្សនៅក្នុង ក្រុមបងតូចបងធំ និងពួកសមាជិក

របស់ អង្គការឧក្រិដ្ឋជនសំងាត់ អេស,អូ,វ៉ាយ ហើយធ្វើឱ្យបញ្ហាវិបត្តិរីកធំទៅៗឈានដល់ក្បួនបាតុកម្មទ្រង់ទ្រាយធំ បុកសំដៅទៅគោលដៅសំខាន់ៗរបស់ថៃ ហើយចូលទៅវាយកំទេច លួចប្លន់ និងដុតបំផ្លាញទីតាំងផ្សេងៗរបស់ថៃដូចជា វាយកំទេច និងវាយដុតបំផ្លាញមជ្ឈមណ្ឌល (Source^{D7}) និងរោងផលិត

http://www.2bangkok.com/burning.shtml

The offices of Cambodia Shinawatra Telecommunications, firebombed, windows smashed, with masonry damage.

Thai owned soft drinks cannery virtually razed to the ground

http://www.2bangkok.com/burning.shtml

ភេសជ្ជៈកំប៉ុងថៃ,,,,,,,,, ហើយទីបំផុតរហូតដល់ឈានចូលទៅវាយដុតកំទេចស្ថានទូតថៃប្រចាំក្រុងភ្នំពេញ នាថ្ងៃទី ៣១ ខែមករា ឆ្នាំ ២០០៣ គឺជាបាតុកម្ម ធ្វើឡើងដោយហ្វូងក្មេងពាលនៅក្នុងក្រុមពួកជនអន្ធពាល

ស្ថានទូតថៃប្រចាំក្រុងភ្នំពេញ ត្រូវបានពួកក្រុមបងតូចបងធំនៅក្នុងអង្គការឧក្រិដ្ឋជនសំងាត់ អេស,អូ,វ៉ាយ (ត្រូវបានបញ្ជូដោយគណៈបក្សប្រជាជនកម្ពុជា) វាយកំទេច ដុតបំផ្លាញដើម្បីប្តូរនឹងឱកាសរកលុយពិសេស ។ បើសង្រ្គាមកើតឡើង រដ្ឋាភិបាលអាយ៉ងយួន ដឹកនាំដោយ ហ៊ុន-សែន នឹងសំលាប់រង្គាលប្រជារាស្ត្រខ្មែរដើម្បីសងសឹងនឹងភ្នែកខ្វាក់ម្ខាងរបស់ខ្លួន ដោយគ្រាន់តែយកលេសសង្រ្គាមខ្មែរ-ថៃ ក្តោបអំណាចផ្តាច់មុខទាំង

៣ ក្នុងដៃ ហើយសំលាប់ជាតិខ្មែរដោយចោទ ថា ខ្មាំង ឬជាចារជនរបស់ថៃតែប៉ុណ្ណោះ ។
http://www.2bangkok.com/burning.shtml

ឱកាសរកលុយពិសេស = ការអនុញ្ញាតិអោយពួកក្រុមបងតូចបងធំ នៅក្នុងអង្គការឧក្រិដ្ឋជនសំងាត់ អេស.អូ.វ៉ាយ មានឯកសិទ្ធិពិសេសក្នុង ការលួចឆក់ប្លន់ជីវិតសំលាប់ ជួញដូរគ្រឿងញៀន ជួញដូរមនុស្ស ឃាតកម្មស៊ីឈ្នួល......ដោយ គ្មានការចាប់ចង យកទោសពៃអ្វីឡើយ ទៅតាមពេលវេលាកំណត់ជាក់លាក់របស់គណះបក្សប្រជាជនកម្ពុជាដែលបាន អនុញ្ញាតិឱ្យពួកគេធ្វើអ្វី បន្ទាប់ពីពួកគេបានសំរេចស្នាដៃសមិទ្ធិផលឱ្យគណះបក្សប្រជាជនកម្ពុជារួចហើយនោះ ។

Rioters set fire to the Thai embassy and attacked Thai-owned businesses in Phnom Penh
http://news.bbc.co.uk/2/hi/asia-pacific/2709261.stm

They were angry at alleged remarks by a Thai actress, saying Angkor Wat belonged to Thailand
http://news.bbc.co.uk/2/hi/asia-pacific/2709261.stm

Many people were injured, and one was killed, as protesters burned and looted buildings

http://news.bbc.co.uk/2/hi/asia-pacific/2709261.stm

រូបភាពទាំងនេះគឺជាក្រុមបងតូចបងធំនៅក្នុងអង្គការឧក្រិដ្ឋជនសំងាត់ អេស.អូ.វ៉ាយ ដែលខំប្រឹងសំដែងសមត្ថភាពវាយកំទិចដុតបំផ្លាញស្ថានទូតថៃប្រចាំនៅក្រុងភ្នំពេញ ដុតរូបព្រះមហាក្សត្រថៃ និង ដុតទុងជាតិថៃ ដើម្បីប្តូរនឹង **ឱកាសរកលុយពិសេស** ដែលគណះបក្សប្រជាជនកម្ពុជានឹងផ្តល់ឱ្យពួកគេរយៈពេល ៣ថ្ងៃ ឬ ១អាទិត្យ ទៅ ១ខែ តាមសមត្ថភាពរបស់ពួកគេ។

និងពួកក្រុមបងតូចបងធំ (Source[D8]) របស់អង្គការឧក្រិដ្ឋជនសំងាត់ អេស.អូ.វ៉ាយ ដែលដឹកនាំដោយលោក កែន-ចំរើន ជាប្រធានអង្គការឧក្រិដ្ឋជនសំងាត់ អេស.អូ.វ៉ាយ ហើយត្រូវបានបញ្ជោរឱ្យធ្វើ បាតុកម្មដោយ ហ៊ុន-សែន និង លោក ជា-សុផារ៉ា នៅក្នុងគោលដៅបំរើផលប្រយោជន៍ចៅហ្វាយយួនរួមគ្នា និង ជួយអភិវឌ្ឍន៍សេដ្ឋកិច្ចយួន និងជួយពង្រីកទីផ្សារបញ្ចេញទំនិញរបស់យួនអោយបានកាន់តែឆាប់រហ័សទៀតផងគឺផលប្រយោជ៏ពាណិជ្ជកម្មយួនតែម្តង ព្រោះថាបានបាតុកម្មរបស់ពួកក្រុមបងតូចបងធំនៃ អង្គការឧក្រិដ្ឋជនសំងាត់ អេស.អូ.វ៉ាយ វាយប្រហារដុតបំផ្លាញស្ថានទូតថៃប្រចាំក្រុងភ្នំពេញ និងមជ្ឈមណ្ឌលពាណិជ្ជកម្មថៃ

និងកន្លែងផ្សេងៗទៀតរបស់ថៃនោះ គឺមិនមែនពួកគេធ្វើឡើងដោយគំនិតជាតិនិយមអ្វីឡើយ សូមមើលរូបៈ

http://reatreygirl.blogspot.com/2009_10_16_archive.html

(គ្រាន់តែប្រជាជនខ្មែរនៅខេត្តស្វាយរៀង និងលោក សម-រង្ស៊ី បានដកបង្គោលព្រំដែនដែលយួនឈ្លានពាន ចូលពី ៣០០ ម៉ែត្រ ទៅ ៥០០ ម៉ែត្រ ចូលក្នុងដីខ្មែរនោះ លោក សម-រង្ស៊ី ត្រូវបានពួកតុលាការអាយ៉ងយួន កាត់ទោសឱ្យជាប់គុក ២ ឆ្នាំ ពីបទបំផ្លិចបំផ្លាញទ្រព្យសម្បត្តិសាធារណៈ និងអំពីបទញុះញង់ឱ្យមានការបែងចែកពូជសាសន៍) ប៉ុន្តែធ្វើឡើងក្នុងគោលបំណងធ្វើរដ្ឋប្រហារសេដ្ឋកិច្ចថៃ ដោយយកលេសលើបញ្ហាទាំងនេះ ដើម្បីរាំងខ្ទប់ពាណិជ្ជកម្មថៃមិនអោយទំនិញរបស់ថៃនាំចូលមកប្រទេសកម្ពុជាដោយងាយស្រួលនោះទេ និងបង្កើតចេញជាផលវិបាកផ្សេងៗជាសេរីនៃទំនាស់ ទោះបីរដ្ឋាភិបាលអាយ៉ងយួនបានសងប្រទេសថៃ ចំនួន ៤៣លានដុល្លាសហរដ្ឋអាមេរិកក៏ដោយ ក៏ជនជាតិយួននៅតែចាត់ទុកថាចំណេញ សមដូចជនជាតិយួនម្នាក់ដែលស្លៀកពាក់ជាឯកសណ្ឋានប៉ូលីសខ្មែរនៅព្រែកអែមបាននិយាយថា "**សងថៃ ៤៣ លានដុល្លាគឺមិនខាតទេ បើយើងយកលុយ ៤៣ លានដុល្លា ទៅទិញទឹកចិត្តប្រជារាស្ត្រខ្មែរអោយឈប់ស្រឡាញ់ចូលចិត្តថៃ ឬកាត់បន្ថយឥទ្ធិពលថៃនោះ គឺមិនបានទេ ឥឡូវនេះពួកយើងមិនត្រឹមតែកាត់បន្ថយឥទ្ធិពលថៃ វប្បធម៌ថៃបានប៉ុណ្ណោះទេ គឺថែមទាំងមានលេសរាំងខ្ទប់ទំនិញថៃ មិនអោយហូរចូលស្រុកខ្មែរដោយសេរីទៀតផង គឺយើង**

ទេជាអ្នកចំណេញ ចំណែកថៃជាអ្នកខាត " បន្ទាប់ពីវាយកំទេចដុតបំផ្លាញស្ថានទូតថៃប្រចាំក្រុងភ្នំពេញរួច មិនទាំងបានប៉ុន្មានសប្តាហ៍ផង គេឃើញបដាវែង១ចងកាត់ទទឹងថ្នល់ស្មើរគ្រប់វិថីធំ១ដោយសរសេរពាក្យថា "**ទំនិញវៀតណាម! ទំនិញវៀតណាម!** " ពេលនោះប្រជាជនខ្មែរគ្មានជំរើសទេ ព្រោះទំនិញថៃត្រូវបានបិទមិនអោយចូលស្រុកខ្មែរ មានតែប្រើទំនិញយួនសិន ទោះបីមិនចង់ក៏ដោយ ។ រដ្ឋាភិបាលអាយ៉ងយួនដឹកនាំដោយ ហ៊ុន-សែន បានប្រើលេសបូកលេស ប្រើរឿងបូករឿង បន្តសេរីនៃបញ្ហាមិនចេះដាច់ មិនចេះចប់មិនចេះហើយ ជាមួយនឹងប្រទេសថៃ ហើយបាននាំចាក់បញ្ចូលរាល់គ្រប់ប្រភេទទំនិញរបស់យួនចូលមកប្រទេសខ្មែរយ៉ាងគំហុគ ព្រោះថា បើមិនធ្វើដូច្នេះទេ គ្មានលេសអ្វីដើម្បីផ្លាស់ប្តូរលក្ខខណ្ឌកិច្ចសន្យាអ្វីឡើយ មិនត្រឹមតែប៉ុណ្ណោះថែមទាំងអាចផ្លាស់ប្តូរខាងផ្នែកចិត្តសាស្រ្តប្រជារាស្រ្តខ្មែរបានមួយផ្នែកតូចទៀតផង ។ លើសពីនេះទៅទៀតនោះ ហ៊ុន-សែន អាចយកចំណេញលើស្ថានការណ៍ដោយ **វិធីត្រីងៀតឆ្លៀតពង** បង្កើតព្យុះពន្យុះភ្លៀង គៀងសភាពការណ៍នយោបាយទៅរកលេសទំនាស់ព្រំដែនខ្មែរ-ថៃ លេសជាប៉ះទង្គិចដោយអាវុធបន្តិចបន្តួចដោយសារទំនាស់ជាយដែន នៅក្នុងគោលបំណងដេញវិនិយោគទុនរត់ចេញពីប្រទេសថៃទៅកាន់ប្រទេសវៀតណាម និងប្រទេសចិន ហើយប្រើប្រព័ន្ធឃោសនាបំផ្លែងការពិត ផ្សាយបំពុលសភាពការណ៍

ដដែល១ បង្វែរខួរក្បាលរាស្ត្រខ្មែរឱ្យផ្តោតលើបញ្ហាទំនាស់ព្រំដែនខ្មែរ-ថៃ ភ្លេចអស់រឿងក្បត់ជាតិ លក់ជាតិ ការប្លន់ដណ្តើមដីធ្លីពីប្រជារាស្ត្រខ្មែរ និងអំពើពុករលួយរបស់ពួកមេដឹកនាំរដ្ឋាភិបាលអាយ៉ងយួន ហើយក្នុងពេលដែលប្រជារាស្ត្រខ្មែរកំពុងតែប្រឈមមុខបញ្ហាក្រីក្រខ្វះមុខខ្វះក្រោយ និងវិបត្តិសព្វបែបសព្វយ៉ាងនោះ គណះបក្សប្រជាជនកម្ពុជា ក៏ប្រើល្បិចជិះក្របីចំលងផុក ដល់ត្រើយសើយគួច ដើម្បីសំលាប់បំបិទមាត់ពួកក្មេងស្ទាវ ពួកក្រុម បងតូចបងធំនៃ អង្គការឧក្រិដ្ឋជន សំងាត់ អេស,អូ,វ៉ាយ អស់ជិត ៤០០ នាក់តែក្នុងរយះពេលមិនដល់ ២ ម៉ោងផង ប្រើល្បិចខ្សែភ្លើងឆក់បាក់ស្ពានរត់ផ្អើលជាន់គ្នានៅកោះពេជ្រ ព្រោះថាពួកក្មេងពួកក្មេងអាវ៉ាសែ និងពួកក្រុមបងតូចបងធំនៃអង្គការឧក្រិដ្ឋជនសំងាត់ អេស,អូ,វ៉ាយ អស់ទាំងនេះត្រូវបានគណះបក្សប្រជាជានប្រើប្រាស់ដោយមិនដឹងខ្លួនដើម្បីរកលុយនិងធ្វើការបំរើឱ្យគោលនយោបាយរបស់គណះបក្សប្រជាជនកម្ពុជាដូចជាលួចឆក់ប្លន់ជីវិត ជួញដូរគ្រឿងញៀន ជួញដូរមនុស្ស ជួញដូរអាវុធ សំលាប់ពួកក្រុមប្រឆាំង ធ្វើបាតុកម្មសំលាប់ពួកបាតុករស៊ីវិលនៅឆ្នាំ ១៩៩៨ និង ធ្វើបាតុកម្មវាយស្ថានទូតថៃប្រចាំនៅទីក្រុងភ្នំពេញ ដើរតួជាពួកចារកិច្ចតាមដានពួកប្រឆាំង បក្សប្រឆាំង និងពួកមនុស្សដែលគណះបក្ស

ប្រជាជនមិនទុកចិត្ត,,,,,,,ម្យ៉ាងទៀតបើទុកពួកអ្នកទាំងនេះតទៅទៀត បារម្ភខ្លាចបែកការណ៍ បែករឿង ធ្លាយអាថ៌កំបាំងសំងាត់ទៅថ្ងៃក្រោយ ដូច្នេះមានតែសំលាប់ពួកគេចោលដើម្បីកុំឱ្យយប់យូរសុបិន្តច្រើន ព្រោះថាពួកមនុស្សនៅក្នុងក្រុមបងតូចបងធំអស់ទាំងនេះគឺ ស្តាប់បង្គាប់លោកបងធំរបស់ពួកគេណាស់ បើសិនជាលោកបងធំរបស់ពួកគេកោះអញ្ជើញពួកគេអោយចូលរួមអបអរសាទរ ចូលរួមជប់លៀង ចូលរួមធ្វើបាតុកម្ម ឬចូលរួមពិធីអ្វីមួយនោះ ពួកគេប្រាកដជាទៅចូលរួមជាមិនខាន គឺពួកគេស្តាប់បង្គាប់បញ្ជាលោកបងធំរបស់ពួកគេជាជាងស្តាប់បង្គាប់ម៉ែឪបងប្អូនរបស់ពួកគេ ដូច្នេះនៅលើកោះពិជ្ជនៅថ្ងៃនោះគឺប្រាកដជាមានផែនការអ្វីមួយដែលលោកបងធំរបស់ពួកគេរៀបចំទុកសំរាប់អោយពួកគេធ្វើ ដូចគ្នានឹងការចូលរួមធ្វើបាតុកម្មសំលាប់ពួកបាតុករបក្សប្រឆាំង និងបាតុកម្មវាយកំទេចដុតបំផ្លាញស្ថានទូតថៃប្រចាំក្រុងភ្នំពេញផងដែរ ដោយពួកគេសង្ឃឹមទុកជាមុនថា **គណះបក្សប្រជាជនកម្ពុជានឹងប្រើពួកគេអោយធ្វើអ្វីមួយដូចពេលមុនៗ ហើយនឹងផ្តល់ដល់ពួកគេនៅឱកាសរកលុយពិសេស** ដូចពេលមុនៗផងដែរ ប៉ុន្តែពួកគេស្មានមិនដល់ថា គណះបក្សប្រជាជនកម្ពុជាបានត្រៀមពិធិខ្សែភ្លើងឆក់រត់ផ្អើលជាន់គ្នាស្លាប់ ជំនួសពិសេសជប់លៀងអបអរសារទទល់តែសោះ និងរៀបចំពួកមនុស្សរបស់គណះបក្សប្រជាជននៅទីកើតហេតុដើម្បីសំដែងល្ខោនធ្វើជាបានឃើញ បានឮ បានរងគ្រោះដែរ ហើយ និយាយបង្វែងដានសភាពការណ៍ពីខ្សែភ្លើងឆក់ មកឧប្បត្តិហេតុផ្អើលរត់ជាន់គ្នាទៅវិញ ទីបំផុតមហាឃាតករ ញីឈ្មោល ហ៊ុន-សែន និង ប៊ុន-រ៉ានី ដែលជាមេឃាតកររៀបចំក្បួនប្រហាររង្គាលនេះ បែរជាធ្វើពុតជាយំ សោកសៅ សោកស្តាយ យ៉ាងទំនងបស់គេ (សូមបញ្ជាក់ថានៅក្នុងនោះក៏មានក្មេងធម្មតា និងមនុស្សធម្មចូលរួមស្លាប់ដោយពួកគេមិនបានដឹងសាច់រឿងហេតុការណ៍ត្រៀមទុកជាមុនបែបនេះឡើយ) ។

http://www.vuthasurf.com/2010/11/feeling-socked-with-hundreds-of-death-during-water-festival/	ពួកក្រុមក្មេងស្ទាវ និង ពួកក្រុមបងតូចបងធំនៃអង្គការឧក្រិដ្ឋជនសំងាត់ អេស-អូ-វ៉ាយ ត្រូវបាន ហ៊ុន-សែន សំលាប់បំបិទមាត់ ដោយប្រើល្បិចឆក់ខ្សែភ្លើង បាក់ស្ពាន រត់ផ្អើលជាន់គ្នាស្លាប់អស់ជិត ៤០០ នាក់ នៅលើកោះពេជ្រ នាខែ វិច្ឆិការ ឆ្នាំ ២០១០។
http://www.go6tv.com/2010/11/many-dead-in-cambodia-festival-stampede.html	ពួកក្រុមក្មេងស្ទាវ និង ពួកក្រុមបងតូចបងធំនៃអង្គការឧក្រិដ្ឋជនសំងាត់ អេស-អូ-វ៉ាយ ត្រូវបាន ហ៊ុន-សែន សំលាប់បំបិទមាត់ ដោយប្រើល្បិចឆក់ខ្សែភ្លើង បាក់ស្ពាន រត់ផ្អើលជាន់គ្នាស្លាប់អស់ជិត ៤០០ នាក់ នៅលើកោះពេជ្រខែវិច្ឆិការ២០១០។

(៤)-ពួកក្រុមក្មេងស្ទាវ ពួកក្រុមបងតូចបងធំនៃ អង្គការឧក្រិដ្ឋជនសំងាត់ អេស,អូ,វ៉ាយ ត្រូវបានប្រើប្រាស់ដើម្បីធ្វើឃាតកម្មនយោបាយ និងបង្ករភាពវឹកវរចលាចលសង្គម បង្កើតអសន្តិសុខសង្គម អស្ថេរភាពសង្គមមុនការបោះឆ្នោតសំរាប់អាណត្តិថ្មី និងស្ថានភាពដែលគណះបក្សប្រជាជនគិតថាចាំបាច់ដើម្បីឆ្លៀតកេងយកចំណេញខាងនយោបាយ និងសេដ្ឋកិច្ច ហើយដែល ហ៊ុន-សែន ខ្លួនឯង តែងតែធ្លាប់បានប្រកាសថា

មានតែខ្លួនវាម្នាក់ប៉ុណ្ណោះទេ ទើបអាចទុបស្កាត់មិនអោយមានចោរ ឬបទឧក្រិដ្ឋកើតមានឡើង។ បើសិនវាប្រកាសតាមម៉េក្រូថា មិនឱ្យមានចោរ គឺ មិនមានទេ តែពេលប្រជាជនភ្លេចត្រចៀក គឺចោរមានលើសដើម។ ពួកសមាជិកអង្គការឧក្រិដ្ឋជនសំងាត់ អេស-អូ-វ៉ាយ ជានិច្ចជាកាលត្រូវបានប្រើដើម្បីសំលាប់ប្រជាជនដែលមិនពេញចិត្ត មិនដើរតាម ឬរិះគន់ទិចទៀនគណះបក្សប្រជាជនកម្ពុជា ហើយពួកគេត្រូវបានបញ្ជូរអោយសំលាប់ពួកអ្នកដែលមាននិន្នាការទៅរកពួកបក្សប្រឆាំង មាននិន្នាដែលចេញពីគណះបក្សប្រជាជន ឬក្បត់នឹងគណះបក្សប្រជាជនកម្ពុជា។ លើសពីនេះទៅទៀត ពួកក្រុមក្មេងស្ទាវ ពួកក្រុមអន្ធពាល ពួកក្រុមបងតូចបងធំ និងពួកសមាជិកនៃអង្គការឧក្រិដ្ឋជនសំងាត់ អេស-អូ-វ៉ាយ ត្រូវបានប្រើប្រាស់សំរាប់សំលាប់និងគំរាមកំហែងដល់ពួកអ្នកដែលមិនគាំទ្រគណះបក្សប្រជាជនកម្ពុជា គឺមានគោលដៅបោសសំអាតខ្លាំង ដែលត្រូវបានពួកគេប្រកាន់ទ្រឹស្តីមួយដែលថា **អ្នកដែលមិនចូលបក្សមានន័យថាប្រឆាំង មានន័ថាខ្មាំង**។ កិច្ចការពិសេសរបស់ពួកសមាជិកអង្គការឧក្រិដ្ឋជនសំងាត់ អេស-អូ-វ៉ាយ គឺបោសសំអាត និងកំទេចឱ្យអស់រាល់ពួកអ្នកជាតិនិយមខ្មែរ ពួកអ្នកស្នេហាជាតិខ្មែរ ពួកវរះជន ពួកវីរៈជនខ្មែរ ពួកឥស្សរះជនខ្មែរ និងពួកអ្នកនយោបាយខ្មែរដែលមាននិន្នាការប្រឆាំង ឬមិនពេញចិត្ត មិនយល់ស្របតាមការអនុវត្តន៍ ការសំរេច និងគោលដៅពិសេសរបស់គណះបក្សប្រជាជនកម្ពុជាដែលជាអាយ៉ងកញ្ជះដាច់ថ្លៃរបស់យួនកុំមុយនីស្តិ៍ក្រុងហាណូយ។

ពួកក្រុមក្មេងស្ទាវ ពួកក្រុមអន្ធពាល ពួកក្រុមបងតូចបងធំ និងពួកសមាជិកនៃអង្គការឧក្រិដ្ឋជនសំងាត់ អេស-អូ-វ៉ាយ ត្រូវបានបញ្ជូរអោយសំលាប់ពួកអ្នកនយោបាយ និងពួកអ្នកគាំទ្របក្សប្រឆាំង ពួកអ្នកដែលមាននិន្នាការប្រឆាំង ហើយពួកគេបានធ្វើឃាតយ៉ាងប៉ិនប្រសព្វជាទីបំផុត ដោយបំផ្លែងចេញជារូបភាពផ្សេង១ ដូចជា ឧប្បត្តិហេតុចៃដន្យ គ្រោះថ្នាក់ចរាចរ ខ្សែភ្លើងឆក់ ឈឺស្លាប់ ខ្យល់គ ឈ្លោះគ្នាទំនាស់គ្រួសាររឿងគ្រួសារ រឿងច្រណែន រឿងប្រណាំងប្រជែង រឿងប្រចន្ទ័ រឿងជំពាក់លុយ រឿងបំណុល រឿងប្លន់សំលាប់ មានទំនាស់ជាមួយពួកក្មេងស្ទាវពួកបងតូចបងធំ រឿងស្នេហាត្រីកោណ រឿងដណ្តើមស្រីជាមួយពួកអាស្ទាវ រឿងរាលកៃកាំភ្លើង រឿងងាងថ្នាំ,,,,,,,,, ។ល។ និង ។ល។

មើលវាពុតធ្វើយំ ដូចមែនទែនអញ្ចឹង! មេឃាតករញីឈ្មោល កំពុងពុតធ្វើយំដើម្បីបំភាន់ភ្នែកមហាជនកុំឱ្យសង្ស័យថាខ្លួន នៅពីក្រោយខ្នងនៃការសំលាប់បំបិទមាត់ពួកក្រុមក្មេងស្ទាវ ក្រុមបងតូចបងធំនៃអង្គការឧក្រិដ្ឋជនសំងាត់អេស-អូ-វ៉ាយ ស្លាប់អស់ជិត ៤០០នាក់ នៅកោះពេជ្រនាខែវិច្ឆិការ ២០១០ ដោយ ប្រើល្បិចឆក់ខ្សែភ្លើងបាក់ស្ពាន រត់ផ្អើលជាន់គ្នាស្លាប់។ ប្រព័ន្ធ ឃោសនាក្នុងដៃផ្សាយកុហក់យ៉ាងម៉េចក៏បាន បើអ្នកក្នុងស្រុក តវ៉ា ប្រើកងកំលាំងប្រដាប់អាវុធ ឃាតករសំងាត់សំលាប់ ឬប្រើតុលាការចាប់ដាក់គុក តើនរណាហ៊ាននិយាយថា ឆក់ខ្សែភ្លើងស្លាប់? គ្រប់ប្រព័ន្ធឃោសនាស្រុកខ្មែរ ទាំងភាសាខ្មែរ និងអង់គ្លេស សុទ្ធតែជាឧបករណ៏នយោបាយរបស់ ហ៊ុន-សែន ទាំងអស់ បើមិនបំរើ ហ៊ុន-សែន គឺមានតែជាប់គុក ដោយចោទថា ផ្សាយពត៏មានមិនពិត និងត្រូវបានសំលាប់ យ៉ាងសាហ៊ាវ។

នេះជាអាស័យដ្ឋានអ៊ីនធឺនិតស្តីពីអា ហ៊ុន-សែន បញ្ជាឱ្យកងកំលាំងប្រដាប់អាវុធសំលាប់រង្គាលព្រះសង្ឃ និងហ្វូងបាតុករយ៉ាងសាហាវឃោរឃៅនៅខែកញ្ញាឆ្នាំ ១៩៩៨
http://il.youtube.com/watch?v=wzBWG3Uj4JM&feature=related

មេឃាតករញីឈ្មោលចេះយំ ផែនដីក្រឡាប់ចាក់ទេដឹង?

ហ៊ុន-សែន អនុវត្តផែនការ ក៩.ជាអ្នកសំរួលដល់អង្គការឧក្រិដ្ឋជនសំងាត់បាក់គី (១៩៩១-១៩៩៧) បង្កើតអង្គការឧក្រិដ្ឋជន សំងាត់ អេស-អូ-វ៉ាយ(១៩៩៧-២០០៣) ជាមេបង្ក្រាប សំលាប់ហ្វូងបាតុករស៊ីវិលខែកញ្ញា១៩៩៨ ជាមេអង្គការឧក្រិដ្ឋជនសំងាត់អាវខ្មៅ (១៩៩៧-បច្ចុប្បន្ន) និងជាមេ ឃាតករសំលាប់បំបិទមាត់ពួកក្មេងស្ទាវ ពួកក្រុមបងតូចបងធំនៃអង្គការឧក្រិដ្ឋជន សំងាត់ អេស-អូ-វ៉ាយ អស់ ជិត៤០០នាក់ នៅកោះពេជ្រ ខែវិច្ឆិកា ២០១០ ដើម្បីចៀសវាងនៅ "យប់យូរសុបិន្តច្រើន" នាំឱ្យបែករឿងសំងាត់។ បោកអង្គការសហប្រជាជាតិបង្កើតតុលាការសាលាក្តីខ្មែរក្រហម កាត់ទោសពួកខ្មែរក្រហមដូចតុលាការយួនកាត់ទោសខ្មែរក្រហមឆ្នាំ ១៩៧៩ ដើម្បី លាងទោសកំហុសបទឧក្រិដ្ឋឈ្លានពានរបស់យួនកំមុយនីស្ត៏ ថែមទាំងបានជំនួយលុយដុល្លាដីច្រើនចែកគ្នាចាយយ៉ាងសប្បាយហ៊ឺហា គ្រាន់តែសំដែងល្ខោនកាត់ទោសតែប៉ុណ្ណោះ។

ប៊ុន-រ៉ានី: បងខំប្រឹងយំអោយចេញទឹកភ្នែកទៅ!

ហ៊ុន-សែន: បងចេះតែសំលាប់មនុស្ស បងពិតជាមិនចេះយំទេ តើបានទឹកភ្នែកមកពីណាទៅ?

ប៊ុន-រ៉ានី: យកកូនកន្សែងជូតបន្លំទៅ ទើបសំដែងល្ខោនពុតធ្វើយំសម! មើលពួកសារពត៌មានវាមើលយើងហ្នុំ!

ហ៊ុន-សែន: ដើម្បីសំរេចបេសកកម្មរំលាយជាតិខ្មែរបាន បងមានតែធ្វើតាមគំនិតអូនទៅចុះ! (មើលរូបខាងលើ)

សមិទ្ធិផលរបស់ **ហ៊ុន-សែន** នៅក្នុងការសំរេចបេសកកម្មរំលាយជាតិខ្មែររបស់ក្រុងហាណូយគឺមានដូចខាងក្រោមនេះ

ហ៊ុន-សែន ជាមេភេរវករ បោកគ្រាប់បែក មុខរដ្ឋសភាថ្ងៃ ៣០មិនា១៩៩៧។ **គណៈបក្សប្រជាជនកម្ពុជា យកឃាតកម្ម និងភេរវកម្មធ្វើជាឧបករណ៏គ្រប់គ្រងប្រទេសដើម្បីសំរេចបេសសកម្មរំលាយជាតិសាសន៏របស់ក្រុងហាណូយ** ។ នេះជា **ល្បិចសំលាប់មួយគំរៀម១000**

http://editorials.cambodia.org/2008/03/cambodia-infamous-grenade-attack-still.html

រដ្ឋប្រហារនៅថ្ងៃ ៥-៦ ខែកក្កដា ឆ្នាំ ១៩៩៧ ដើម្បីកំទេចភាពរាំងស្ទះនៅក្នុងការអនុវត្តសន្ធិសញ្ញាព្រំដែនខ្មែរ-យួន ឆ្នាំ ១៩៩៨២-១៩៨៣ និង ១៩៨៥ និងបន្តអនុវត្តយុទ្ធសាស្រ្តលេបទឹកដីខ្មែរ រំលាយជាតិសាសន៏ខ្មែរ

http://www.seasite.niu.edu/khmer/ledgerwood/july_56_1997_events.htm

ច្បាប់អន្តរជាតិនៅឯណា? សិទ្ធិមនុស្ស តំលៃមនុស្សជាតិ និងលិទ្ធិប្រជាធិបតេយ្យនៅឯណា? តើអា ហ៊ុន-សែន បានផ្តល់ផលប្រយោជន៏អ្វីខ្លះដល់សហគមន៏អន្តរជាតិ បានជាសហគមន៏អន្តរជាតិមិនត្រឹមតែមិនចាប់អា ហ៊ុន-សែន ទេ ថែមទាំងឃិបឃិតជាមួយអា ហ៊ុន-សែន បង្កើតតុលាការសាលាក បណ្តោយអោយខ្មែរក្រហមកាត់ទោសសំដែងល្ខោនលាងបទឧក្រិដ្ឋឈ្លានពានអោយយួនកំមុយនិស្ត៍ និងផ្តល់ជំនួយដល់ **ហ៊ុន-សែន** ទៀត? តើ **ហ៊ុន-សែនះ** ឱ្យប៉ុន្មានភាគរយ?

សំលាប់ វាយសំពង ទាត់ធាក់ព្រះសង្ឃខ្មែរបែបយ៉ាងនេះ! នេះឬជា **ជាតិ សាសនា ព្រះមហាក្សត្រ** របស់អា ហ៊ុនសែន?

នេះជាអាស័យដ្ឋានអ៊ីនធឺនិតស្តីពីសកម្មភាពកងកំលាំងប្រដាប់អាវុធរបស់អា ហ៊ុន-សែន វាយបង្រ្កាប និងសំលាប់ហ្វូងបាតុកម្មរបស់ព្រះសង្ឃ នៅខែ កញ្ញា ឆ្នាំ ១៩៩៨ នៅទីក្រុងភ្នំពេញ

http://il.youtube.com/watch?v=opfPLoKms_U

http://www.youtube.com/watch?v=opfPLoKms_U&NR=1

ព្រះសង្ឃមួយអង្គ ត្រូវបានពួកក្រុមអង្គការឧក្រិដ្ឋជនសំងាត់ អេស-អូ-វ៉ាយ វាយបែកឈាម ថ្ងៃ២០ ខែមេសា ឆ្នាំ ២០០៧ បន្ទាប់ចូលរួមបាតុកម្មនៅមុខស្ថានទូតវៀតណាមនិងសហរដ្ឋអាមេរិក។

ក្រុមព្រះសង្ឃធ្វើបាតុកម្មមុខស្ថានទូតយួន ត្រូវបានកងកំលាំងប្រដាប់អាវុធចាប់ដាក់ក្នុងឡាន។

http://www.hrw.org/en/node/79437/section/7

៥-ធ្វើចារកម្ម តាមដាន ស៊ើបការណ៍ យកពត៏មាន ប្រមូលពត៏មានអោយគណៈប្រជាជនកម្ពុជាៈ

ពួកក្រុមបងតូចបងធំ ពួកក្មេងអាណាថា ពួកក្រុមជនអន្ធពាល និងពួកសមាជិកនៃអង្គការឧក្រិដ្ឋជនសំងាត់ អេស-អូ-វ៉ាយ ត្រូវបានប្រើសំរាប់តាមដានសភាពការណ៏ ហេតុការណ៏ សកម្មភាពជីវិតផ្ទាល់ខ្លួនរបស់ប្រជាជនខ្មែរ ថាតើប្រជាជនខ្មែរ គ្រួសារជនជាតិខ្មែរនីមួយៗមានអ្វីខ្លះ?មានសមាជិកប៉ុន្មាននាក់? សមាជិកគ្រួសារនីមួយៗប្រកបមុខរបរអ្វីខ្លះ? នៅទីកន្លែងណាខ្លះ? ចូលផ្ទះ និងចេញពីផ្ទះនៅម៉ោងប៉ុន្មាន? រកប្រាក់ចំណូលបានមួយថ្ងៃប៉ុន្មាន? មានទំនាក់ទំនងជាមួយនរណាខ្លះ? មានសក្តិឋានៈ មុខតំណែង និងតួនាទីប៉ុនណា? មានពាក់ព័ន្ធពួកបក្សប្រឆាំងឬទេ? មានខ្នងបង្អែកប៉ុនណា? នៅក្នុងជួរស៊ីវិល ឬកងកំលាំងប្រដាប់អាវុធ? សក្កិប៉ុន្មាន ផ្កាយប៉ុន្មាន? មានកាំភ្លើងនៅក្នុងផ្ទះឬទេ? ពាក់ព័ន្ធនឹងអង្គការណាខ្លះ? ការតាមដានត្រូវបានធ្វើឡើងតាមក្រុមបងតូចបងធំនិមួយៗនៅប្រចាំតាមតំបន់នីមួយៗ ហើយសកម្មភាពតាមដានស៊ើបអង្កេតត្រូវបានធ្វើឡើងជាប្រចាំថ្ងៃ ជារៀងរាល់ថ្ងៃ រាល់ខែ រាល់ឆ្នាំ ដោយមានការផ្លាស់ប្តូរវេនម៉ោងគ្នា ចែកពេលវេលាគ្នាតាមដាន ប្តូរក្រុមគ្នាចល័តតាមការចាត់តាំងរបស់ថ្នាក់លើ និងការចង្អុលទិសរបស់អាជ្ញាធរមូលដ្ឋានដែនដី។ ដោយសារតែពួកក្រុងបងតូចបងធំ ពួកសមាជិក នៃអង្គការឧក្រិដ្ឋជនសំងាត់ អេស-អូ-វ៉ាយ មានតួនាទីរកលុយចំណូលអោយបក្ស និងថ្នាក់លើផងនោះ ការតាមដានស៊ើបការណ៏ ស៊ើបអង្កេត ឃ្លាំមើល គឺជា **ឱកាសរកលុយពិសេស** តាមជោគជតាហេងស៊យរបស់ក្រុមនីមួយៗរបស់ពួកគេ ទៅតាមលទ្ធភាពជាក់ស្តែង និងសមត្ថភាពរបស់ពួកគេផងដែរ ហើយការរកលុយនេះគឺធ្វើបានទៅតាមឱកាសហុចអោយ មិនថាលួចឆក់ប្លន់នៅតាមផ្ទះទេ សូម្បីតាមថ្នល់ ក៏ពួកគេធ្វើ ដោយមិនប្រកាន់ពេលវេលា ឬទីកន្លែងណានេះទេ ក្រុមអង្គរក្ស ហ៊ុន-សែន និងក្រុមបងតូចបងធំ ពួកអេស-អូ-វ៉ាយ តាមដានខ្ញុំតាមផ្ទះលើដងផ្លូវទេពផននៅឆ្នាំ២០០៣ ២០០៤ ២០០៥ និង ២០០៦ មុនចាប់ខ្ញុំដាក់គុកព្រៃស គឺ ពេលពួកវាឃើញពួកអ្នកដំណើរ ឬស្រីៗជិះមូតូ ពាក់មាស ពេជ្រ ជាប់នឹងខ្លួន ពួកវាចាប់ផ្តើមធ្វើសកម្មឆក់ឬ ក៏ប្លន់តែម្តង ដូចជាឆក់កាបូប ឆក់លុយឆក់គ្រឿងអលង្ការរបស់របររបស់ពួកអ្នកដំណើរ ពេលខ្លះធ្វើអោយ មានគ្រោះថ្នាក់ដល់ពួកអ្នកដំណើរដួលម៉ូតូក្បែរស្លាប់ក៏មាន និងប្លន់ម៉ូតូក្បែរផ្ទះខ្ញុំស្ទើរតែរៀងរាល់ថ្ងៃ តែពួក ប៉ូលីសមិនអើរពើអ្វីឡើយព្រោះគោរពតាមបញ្ជាបក្សដាក់ទិសអោយរកចំណូលបែបយ៉ាងនេះ។

៦-បំផុសពត៏មាន ប្រឌិតឈុតលោ្ខន បំផ្លែងហេតុការណ៏ និងអនុវត្តល្បិចឆ្កែព្រុសរបស់អា ហ៊ុន-សែនៈ គណៈបក្សប្រជាជនកម្ពុជាដែលស្ថិតនៅក្រោមការដាក់ទិស និងដឹកនាំតំរង់ទិសរបស់រដ្ឋាភិបាលក្រុងហាណូយ ដែលជាប្រទេសកំមុយនីស្ដ៏ផ្ដាច់ការតាមដានគ្រប់គ្រងជីវភាពជីវិតផ្ទាល់ខ្លួនរបស់ប្រជាជន ប៉ុន្តែដោយសារ ពួកមេដឹកនាំយួនកំមុយនីស្ដមានការស្ទាត់ជំនាញខាងសិល្បៈសង្គ្រាម ពួកវាបានប្រើប្រព័ន្ធបណ្ដាញចារកម្ម គ្រប់គ្រងដឹកនាំពពួកឆ្កែយ៉ាងល្អ បើឆ្កែមួយណាមិនចេះព្រុស មិនស្ដាប់បង្គាប់ និងមិនចេះខាំសំលាប់ប្រជាជន ខ្មែរ ត្រូវបានយួនចាប់ដកតំណែងដាក់គុកដូចជាលោក ប៉ែន-សុវណ្ណ ជាគំរូស្រាប់ ឯលោក ចាន់-ស៊ី ត្រូវបាន សំលាប់។ ដូច្នេះនៅក្នុងចំណោមឆ្កែយួនទាំងអស់ យួនបានសំរេចជ្រើសរើសឆ្កែអាណាថាគ្មានទីពឹងមកបង្វឹក បង្ហាត់ បង្រៀនអោយចេះព្រុស និងចេះខាំសំលាប់រាស្ត្រខ្មែរ។ បន្ទាប់ពីធ្វើការពិសោធន៏ពួកក្រុមឆ្កែជាច្រើន ក្បាលអស់រយៈពេលជាច្រើនឆ្នាំមក ពួកមេដឹកនាំយួនកំមុយនីស្ដក៏សំរេចជ្រើសរើសអា ហ៊ុន-សែន ដែលជា ឆ្កែអាណាថា ជាចោរលួចខ្វាក់ភ្នែកភ្នែកមួយក្បាល រត់ចូលព្រៃ គ្មានទីជំរក គ្មានចំណីអាហារ មកបង្វឹករហូត ដល់អា ហ៊ុន-សែន ពូកែខាងព្រុស និងប្រសព្វខាងខាំសំលាប់ប្រជារាស្ត្រខ្មែរ អោយធ្វើជាមេដឹកនាំរដ្ឋាភិបាល អាយ៉ង។ នៅក្នុងការគ្រប់គ្រងប្រជាជនខ្មែរតាមបែបសង្គមសត្វព្រៃដូចរឿងភាគបុរាណចិន ដែលយកអំពើ ឃាតកម្ម ភេរវកម្ម ទារុណកម្ម ការលួចឆក់ប្លន់ជីវិត,,,,,,,មកធ្វើជាឱ្យឧបករណ៏គ្រប់គ្រងប្រជាជនខ្មែរយ៉ាង ណែនក្នុងដៃនោះ។ រដ្ឋាភិបាលអាយ៉ងបានបន្ថែមប្រព័ន្ធបណ្ដាញចារកម្ម និងឧបករណ៏ចារកម្មអាសន្យាណូ ទំនើប រួមជាមួយនិងយុទ្ធសាស្ត្រឆ្កែព្រុសដើម្បីសំរេចសំរេចបេសសកម្មរំលាយជាតិខ្មែររបស់ក្រុងហាណូយ អោយបានឆាប់ជាទីបំផុត ហើយបានពាក់អាវលិទ្ធិប្រជាធិបតេយ្យយកបក្សប្រាំឆាំងជាឧបករណ៏បោកប្រាស់ យកជំនួយសហគមន៏អន្តរជាតិ និងកំចីបរទេសទៅបំប៉នសេដ្ឋកិច្ចយួន និងចិញ្ចឹមប្រជាជនយួនអោយរស់នៅ យ៉ាងសំបូរសប្បាយធ្វើជាម្ចាស់លើប្រជាជាតិខ្មែរ យកប្រជាជនខ្មែរធ្វើជាទាសករលើទឹកដីរបស់ខ្លួន ហើយ យួនចង់ចាប់ ចង់កាប់សំលាប់ និងលក់ដូរបានស្រេចតែចិត្ត ដោយគ្រាន់តែពាក់អាវប្រជាធិបតេយ្យ និងប្រើ ប្រាស់ល្បិចឆ្កែព្រុស គឺអាចបោកប្រាស់សហគមន៏អន្តរជាតិយកជំនួយយកកំចី និងបោកអង្គការសហប្រជាជាតិ ឱ្យបង្កើតតុលាការសាលាក្ដីខ្មែរក្រហមកាត់ទោសលាងកំហុសលាងបទឧក្រិដ្ឋឈ្លានពានរបស់យួនយ៉ាង ងាយ ស្រួលបំផុត មិនដឹងថាពួកសហគមន៏អន្តរជាតិ អង្គការសហប្រជាជាតិ ល្ងង់គិតមិនយល់ ឬក៏ពួកអស់នេះបាន ទទួលផលប្រយោជន៏អ្វីមួយពីអា ហ៊ុន-សែន និងយួន ហើយពុតធ្វើជាល្ងង់ដើម្បីប្ដូរយកផលប្រយោជន៏។

ការប្រើល្បិចឆ្អែព្រុសនេះ ក្រៅពីប្រព័ន្ធឃោនាវិទ្យុ ទូរទស្សន៍ កាសែត ទស្សនាវដ្ដី ពួកកងកំលាំងប្រដាប់អាវុធរបស់រដ្ឋាភិបាលអាយ៉ងនោះ នៅមានពួកក្រុមអង្គការឧក្រិដ្ឋជនបាក់គី អេស-អូ-វ៉ាយ និងអាវខៅ្ម អោយជួយស្រែកព្រុសបន្ថែមលើវត្ថុបំណងដែលពួកគេចង់បាន។ ដូចជាអា ហ៊ុន-សែន បានចាត់អោយលោក ភុន-ភាព ចោទសម្ដេចក្រុមព្រះនរោត្តមរណឫទ្ធិ ដោយឥតសមហេតុផល ហើយធ្វើរដ្ឋប្រហារកាប់អំណាចរួចហើយនោះ អា ហ៊ុន-សែន ព្រួយបារម្ភ ខ្លាចបែករឿងសំងាត់ ក៏ប្រើល្បិចសំលាប់លោក ភុន-ភាព ដោយប្រើចិត្តសាស្ត្រមិនអោយពួកខ្មែរក្រហមដែលចុះចូលភ្ញាក់ផ្អើលនោះ បានប្រើប្រាស់ពួកក្រុមបងតូចបងធំ ពួកក្រុមជនអន្ធពាល ពួកសមាជិកនៃអង្គការឧក្រិដ្ឋជនសំងាត់អេស-អូ-វ៉ាយ និងពួកកងកំលាំងប្រដាប់អាវុធរបស់រាជរដ្ឋាភិបាលផ្សាយព្រុសក្រៅផ្លូវការថា លោក ភុន-ភាព ស្លាប់ហើយ ការព្រុសផ្សាយនេះគឺធ្វើឡើងសព្វទីកន្លែង និងធ្វើគ្រប់រូបភាពទាំងអស់ដូចជាដើរតួជាម៉ូតូឌុប កម្មករ អ្នករត់ឡានតាក់ស៊ីស ពួកកងកំលាំងប្រដាប់អាវុធ រហូតដល់ពួកមន្ត្រីរាជការ,,,,,,,ហើយទីបំផុតក៏បង្ហាញរូបភាពបទសម្ភាសរបស់លោកភុន-ភាព តាមទូរទស្សន៍ទ-ទ-ក ដើម្បីធ្វើពួកខ្មែរក្រហមដែលចុះចូលលែងផ្ដោតអារម្មណ៍លើលោក ភុន-ភាព,,,,,,,,, បន្ទាប់មកលោក ភុន-ភាពត្រូវបានសំលាប់បំបិទមាត់ ហើយក៏លែងមានប្រជាជនទឹកគិតដល់ពីរឿងនេះទៀត ,,,,,,,នៅករណីធ្វើឃាតលោកគឹម-សុខា មិនបានសំរេច គឺនៅតាមដងផ្លូវស្ដុបទេពផន ពេលលោកគឹម-សុខា បានជិះឡានសំដៅមកផ្ទះ ពួកគណៈបក្សប្រជាជនកម្ពុជា បានរៀបចំឡានដឹកដែកដើម្បីបុកសំលាប់លោក គិម-សុខា និងរៀបចំពួកកំលាំងអង្គការឧក្រិដ្ឋជនសំងាត់អេស-អូ-វ៉ាយ ដើម្បីសំដែងល្ខោនក្នុងរឿងនេះ ដោយដើរតួជាអ្នករត់ម៉ូតូឌុប ជាកម្មករ ជាជាងជុសជុលម៉ូតូកង់ ជាមនុស្សឆ្លងកាត់ទីកើតហេតុ ជាប៉ូលីស ដែលនៅទីនោះដែរ ជាប្រជាជននៅជិតក្បែរៗនោះ,,,,,រងចាំងសំដែងឈុតឃាតកម្ម,,,,,,,ជាជាងកាត់សក់ ជាអ្នកមកកាត់សក់ មកជុសជុលម៉ូត,,,,,,,,ពេលឡានរបស់ លោក គិម-សុខា មកជិតដល់ផ្ទះ ឡានដឹកដែក ក៏បើកសំរុកមកបុកឡានលោកគឹម-សុខា តែមកបញ្ជិត ធ្វើអោយលោក គិម-សុខា មានឱកាសចុះពីឡាន ហើយរត់ចូលផ្ទះ,,,,,,ពេលនោះប្រជាជនចោមរោមមើល ក៏មានអ្នកមកសួរនាំអំពីទីកើតហេតុនោះ,,,,,,,,, ក្រុមពួកសំដែងល្ខោនក៏ស្ទុះមកសំដែនល្ខោនក៏ចេញមកបកស្រាយពីអំពើឃាតកម្មអោយទៅជារឿងគ្រោះថ្នាក់ចរាចរ,,,,,ពេលប្រជាជនចង់និយាយការពិត ត្រូវបានពួកកងកំលាំងប្រដាប់អាវុធ កំលាំងអង្គការឧក្រិដ្ឋជនសំងាត់អេស-អូ-វ៉ាយចេញមកគំរៀមកំហែងសំឡុតថា"ចេះដឹងស្អី! ពួកគេនៅទីនោះដែរ! ពួកគេឃើញ

ហេតុការណ៍ដែរ! កុំមកនិយាយមួលបង្កាច់! កុំមកចេះដឹងរឿងគេ ចង់នាំរឿងដាក់ខ្លួនហ្អី!" ពេលនោះមានទាំងអ្នកដកកាំភ្លើងខ្លីចេញពីចង្កេះ សំញើញចេញក្រៅអាវ ហើយពោលថា "សាច់មិនបានស៊ី ចង់យកឆ្អឹងព្យួរករហ្អី! ខ្លះទៀតពោលថា "អ៊ីឯងចេះដឹងស្អី ចង់ងាប់ហ្អេះ! ចេះដឹងរឿងគេសម្បើមណាស់!" ពេលនោះប្រជាជនដែលឃើញហេតុការណ៍ ប្រែក្លាយស្ងាត់ស្ងៀម ចូលផ្ទះរៀង១ខ្លួន ហើយលោក គិម-សខា ខ្លួនឯង ក៏មិនហ៊ាននិយាយថាជាគ្រោះឃាតកម្មទេ ហើយបែរជារក្សាភាពស្ងៀមស្ងាត់ទៅវិញ។ និយាយអោយខ្លីនៅក្នុងការប្រើល្បិចឆ្កែព្រុសនេះ គណៈបក្សប្រជាជនកម្ពុជាបានពឹងផ្អែកលើក្រុមពួកបងធំបងតូច ក្រុមពួកអង្គការឧក្រិដ្ឋជនសំងាត់អេស-អូ-វ៉ាយ ជាជាងពួកក្រុមកងកំលាំងប្រដាប់អាវុធ និងពួកក្រុមសំងាត់ដទៃ១ទៀត បើអា ហ៊ុន-សែន ចង់បានព្យុះពន្យុះភ្លៀង ចង់អោយសប្រែជាខ្មៅ ចង់អោយខ្មៅប្រែជាស គឺតាមតែអំពើចិត្តរបស់វា គឺចាត់អោយក្រុមទាំងនេះទៅព្រុសសព្វទីកន្លែង ព្រុសតាមការកំណត់របស់ថ្នាក់លើ និងព្រុសហើយព្រុសទៀត ព្រុសដដែល១ ដោយពួកវាដើរតួសំដែងថា ពួកវានៅទីកើតហេតុនោះដែរ ពួកវាបានឃើញ បានរងគ្រោះ បានឮ បានដឹងហេតុការណ៍នៅទីនោះដែរ។ បើរឿងឃាតកម្មនយោបាយវិញ ពួកវាផ្សាយថារឿងប្លន់សំលាប់ ដូចជាករណីរឿង ឃាតកម្មលើរូបលោក ឱម-រដ្ឋសាឌី ត្រូវបានអា ហ៊ុន-សែន ចាត់ពួកអង្គការឧក្រិដ្ឋជនសំងាត់អេស-អូ-វ៉ាយ រួមជាមួយក្រុមកងកំលាំងប្រដាប់អាវុធផងដែរ បានផ្សព្វផ្សាយជាថារឿងប្លន់ទូរស័ព្ទ ដែលខ្លះដើរតួជាអ្នកឌុប ជាអ្នកប្រមឹក ជាអ្នកបំរើ ជាកម្មករ ជាស្រីឡង់សេជាមន្ត្រីរាជការ,,,,,,,ផ្សាយហើយផ្សាយទៀត ធ្វើសព្វទីកន្លែង បើប្រជាជនណាហ៊ានតវ៉ា គឺត្រូវបានពួកវាគំរាមសំលាប់ ឬចាប់ដាក់គុក ឬត្រូវបានសំលាប់យ៉ាងវេទនា,,,,,,,, ដូចករណីរឿងអា ហ៊ុន-សែន បានចុះអនុសញ្ញាបំពេញបន្ថែមជាមួយយួន (Additional Convention) នៅខែតុលា ឆ្នាំ ២00៥ ទទួលស្គាល់និងការពារសន្ធិសញ្ញាថ្ងៃទី ១៨ ខែកុម្ភៈ ឆ្នាំ ១៩៧៩ ស្តីពីសន្តិភាព មិត្តភាព និងកិច្ចសហប្រតិបត្តិការរវាងលោក ហេង-សំរិន និងលោក ផាន់-វ៉ាន់ឌុង កិច្ចព្រមព្រៀងស្តីពីដែនទឹកប្រវត្តិសាស្ត្រថ្ងៃទី សន្ធិសញ្ញាថ្ងៃទី ៧ ខែកក្កដា ឆ្នាំ ១៩៨២ សន្ធិសញ្ញាស្តីពីគោលការណ៍ដំណោះស្រាយជំលោះព្រំដែននៅថ្ងៃទី ២0 ខែកក្កដា ឆ្នាំ ១៩៨៣ និងសន្ធិសញ្ញាស្តីអំពីការលុបបំបាត់ព្រំដែនរវាងសាធារណៈរដ្ឋប្រជាមានិតកម្ពុជា និងសាធារណៈរដ្ឋសង្គមនិយមវៀតណាមថ្ងៃទី ២៧ ខែធ្នូ ឆ្នាំ១៩៨៥ (The Treaty of People's Republic of Kampuchea on 27th December 1985; please read Website ------> http://www.cfcambodge.org/Doc/Dec131005A.pdf) ដើម្បីទទួលស្គាល់ជាចំហរ អនុវត្ត និង

ការពារនៅរាល់សន្និសញ្ញាខុសច្បាប់អស់ទាំងនេះ ហ៊ុន-សែន បានចាប់រាល់ពួកអ្នកដែលហ៊ានរិះគន់ ដាក់គុកព្រៃស រួមមានលោក គិម-សុខា លោក ប៉ា ងួនទាង លោក ម៉ម-សណង់ដូ និងលោក រុងឈុន ដោយចោទ ថាផ្សាយពត៌មានមិនពិត ដើម្បីអនុវត្តន៏យុទ្ធសាស្ត្រសំលាប់មួយគំរៀមមួយពាន់ និងល្បិចឆ្កែព្រុសរបស់ខ្លួន ដូចវាព្រុសថាយួនរំដោះលើរឿងពិតដែលយួនឈ្លានពានលុកលុយខ្មែរនាឆ្នាំ ១៩៧៩ សូមមើល http://peacecorpsonline.org/messages/messages/467/2042320.html និងសូមមើល http://editorials.cambodia.org/2006/02/seeing-through-hun-sen.html ។ ដូចគ្នាផងដែរ ប្រជាជនខ្មែរនៅខេត្តស្វាយរៀងទៅដកបង្គោលព្រំដែនយួនឈ្លានពាន ត្រូវបានគណៈបក្សប្រជាជនកម្ពុជាចាប់ដាក់គុក ហើយកាត់ទោសលោក សម-រង្ស៊ី អោយជាប់គុកជាច្រើនឆ្នាំដើម្បីធ្វើអោយលោក សម-រង្ស៊ី មិនមានឱកាសចូលរួមបោះឆ្នោត ហើយថ្មីៗនេះលោក សម-រង្ស៊ី ត្រូវបានតុលាការកាត់ទោសអោយជាប់គុកចំនួន ១០ ឆ្នាំ សូមមើល http://www.youtube.com/watch?v=lrjrajpKo_Y និងមើល

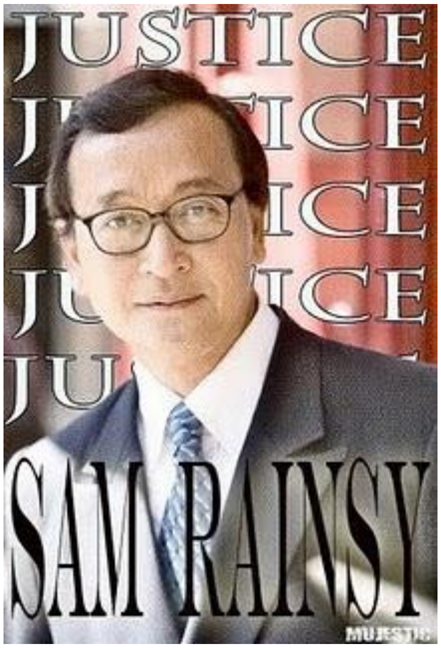

(http://www.upi.com/Top_News/Special/2010/09/24/Cambodian-politician-gets-prison-sentence/UPI-55031285325040/);
(http://ki-media.blogspot.com/2010/09/key-dates-sam-rainsy-saga.html) និង (http://news.bbc.co.uk/2/hi/asia-pacific/4552054.stm) ទាំងនេះសបញ្ជាក់ថារាល់គ្រប់ល្បិចឆ្កែព្រុសរបស់អា ហ៊ុន-សែន គឺគ្មាននរណាតវ៉ាបានឡើយ បើអ្នកណាមិនជឿ មិនឯកភាព មិនស្របតាមការ

ព្រុសបំភ្លៃការពិតរបស់វា គឺត្រូវតែស្លាប់ ត្រូវបានសំលាប់ ត្រូវបានចាប់ដាក់គុក ត្រូវបានកៀបសង្កត់ដោយមធ្យោបាយផ្សេងៗ ហើយគ្រប់ប្រព័ន្ធឃោសនាគឺជាឧបករណ៍នយោបាយរបស់អា ហ៊ុន-សែន ទាំងអស់ ទាំងភាសាខ្មែរ ទាំងភាសាបរទេស ដូចជាទូរទស្សន៏បាយ័ន្ត អប្សរា ទទក,,,,,,វិទ្យុ,,,,,,,,កាសែត Cambodian Dail, Phnom Penh Post…….និងកាសែតម៉ាហ្វីយ៉ាឈ្មោះកាសែតរស្មីកម្ពុជា,,,,,,គឺសុទ្ធតែផ្សាយនៅអ្វីដែលគណៈបក្សប្រជាជនកម្ពុជាចង់បាន ,,,,,ពួកកាសែតអគតិអស់ទាំងនេះច្រើនតែជាពួកក្រុមអង្គរក្សជាអ្នកសរសេរតាមដែលអា ហ៊ុន-សែន ចង់បានដូចក្មេងបៀមដៃលេងបាយលុកបាយឡ ហើយសារពត៏មានណាដែលមិនស្របនឹងពួកវា ប្រពន្ធ័ឃោសនាដែលមិនស្របតាមអា ហ៊ុន-សែន គឺ មិនអាចឈរជើងនៅកម្ពុជាបានឡើយ,គឺត្រូវបានសំលាប់ និងត្រូវបានចាប់ដាក់គុកតាមតែក្បាលចិត្តរបស់អា ហ៊ុន-សែន ។ ក្រៅពីនេះក្រុមបងតូចបងធំ ក្រុមជនអន្ធពាល និងពួកសមាជិក អង្គការឧក្រិដ្ឋជនសំងាត់អេស-អូ-វ៉ាយ ត្រូវបានប្រើសំរាប់សំដែងល្ខោន ប្រឌិតរឿង ប្រឌិតហេតុការណ៍ទៅ តាមដែលគណៈបក្សប្រជាជនកម្ពុជាចង់បានតែប៉ុណ្ណោះ ដូចជាករណីធ្វើបាតុកម្មស៊ីវិលបង្ក្រាបបាតុកម្មពួក ប្រឆាំងនៅខែកញ្ញា ឆ្នាំ ១៩៩៨ និង ការធ្វើបាតុកម្មស៊ីវិលវាយដុតបំផ្លាញស្ថានទូតថៃប្រចាំក្រុងភ្នំពេញនៅខែ មករា ឆ្នាំ ២០០៣,,,,,សមដូចលោកកែន-ចំរើន ប្រធានអេស-អូ-វ៉ាយ បាននិយាយថា "រឿងហេតុគ្រប់យ៉ាងគឺសុទ្ធតែជាឆាកល្ខោន ដែលពួកមេដឹកនាំរបស់គណៈបក្សប្រជាជនជាអ្នកបង្កើតឡើងទាំងអស់ អ្នកបង្កើតឆាកល្ខោនគឺជាមេដឹកនាំរបស់គណៈបក្សប្រជាជនកម្ពុជា ចំណែកឯអ្នករងគ្រោះគឺប្រជាជន និងអ្នកប្រព្រឹត្តិ" ។ ព្យុះកំណាចសព្វយ៉ាងគឺកើតចេញពីយួនកំមុយនិស្ត៍ទាំងអស់ ដូចជាយួនប្រើល្បិចបែកបាក់គ្នាបង្កើតចេញជាសង្គ្រាមវៀតណាមសំលាប់ប្រជាជាតិខ្មែរកម្ពុជាក្រោមអស់ជិត៤លាននាក់ បោកយកលុយជំនួយពីមហាអំណាចសូវៀត សហរដ្ឋអាមេរិក និងចិន មកកសាងប្រទេសយួន ហើយថែមទាំងបង្កើតខ្មែរក្រហមសំលាប់ជាជនជាតិខ្មែរអស់ជិត៣លាន ហើយឈ្លានពានខ្មែរបន្តសង្គ្រាមសំលាប់ខ្មែររាប់សិបឆ្នាំ ទីបំផុតបោកបញ្ឆោតអង្គការសហប្រជាជាតិអោយបង្កើតតុលាលាការសាលាក្តីខ្មែរក្រហមកាត់ទោសលាងកំហុស លាងបទឧក្រិដ្ឋឈ្លានពានរបស់យួនជំនួសតុលាការយួនឆ្នាំ ១៩៧៩ ដែលធ្លាប់បានកាត់ទោសខ្មែរក្រហមរួចទៅហើយ តែសំដែងម្តងទៀតដើម្បីបិទបាំងអំពើឧក្រិដ្ឋកម្មដែលយួនបានសំលាប់ជនជាតិខ្មែរ បិទផ្លាកខ្មែរក្រហមជាឃាតករជំនួសយួនទៅវិញ ហើយអង្គការសហប្រជាជាតិប្រៀបបីដូចជាក្តាន់រមាំងដែលយួនបោកប្រាស់តែប៉ុណ្ណោះ ។

ការប្រៀបធៀបរវាងស្ថាប័នឆ្មាំក្រហមរបស់ ម៉ៅ-សេទុង និង អង្គការឧក្រិដ្ឋជនសំងាត់អេស-អូ-វ៉ាយ របស់ ហ៊ុន-សែន

<table>
<tr>
<td>ឆ្មាំក្រហមត្រូវបានបង្កើតឡើងដោយលោក ម៉ៅ-សេទុង នៅខែកក្កដា ឆ្នាំ១៩៦៦ ក្នុងសម័យមហាបដិវត្តន៍វប្បធម៌

http://mike-servethepeople.blogspot.com/2008/08/battle-for-chinas-present-mao-and.html</td>
<td>អង្គការឧក្រិដ្ឋជនសំងាត់ អេស-អូ-វ៉ាយ ត្រូវបាន បង្កើតឡើងដោយ ហ៊ុន-សែន ខែកក្កដា ឆ្នាំ ១៩៩៧

មេស្ថាបនិកអង្គការឧក្រិដ្ឋជនសំងាត់ អេស-អូ-វ៉ាយ ដើម្បីពង្រឹងអំណាចគណៈបក្សប្រជាជនកម្ពុជា</td>
</tr>
<tr>
<td>
បុព្វហេតុរបស់លោក ម៉ៅ-សេទុង បដិវត្តន៍វប្បធម៌ បំបាត់ពិភពលោកចាស់ បង្កើតពិភពលោកថ្មី គឺបំបាត់រាល់គំនិតវប្បធម៌ ប្រពៃណី និងទំនៀមទំលាប់ចាស់ ។</td>
<td>

បុព្វហេតុរបស់ ហ៊ុន-សែន លក់ជាតិទឹកដី សំលាប់រាស្ត្រ សំរេចបេសកកម្មរំលាយជាតិខ្មែររបស់ក្រុងហាណូយ ។ ពិធីពាក់មេដៃឱ្យឆ្កែដែលកាត់ដីឱ្យយួន ។</td>
</tr>
</table>

Thursday, January 30, 2003 S.O.Y burned Thai embassy http://www.corkscrew-cxballoon.com/03/01/2xxx/part2.html

http://news.bbc.co.uk/2/hi/asia-pacific/2709261.stm

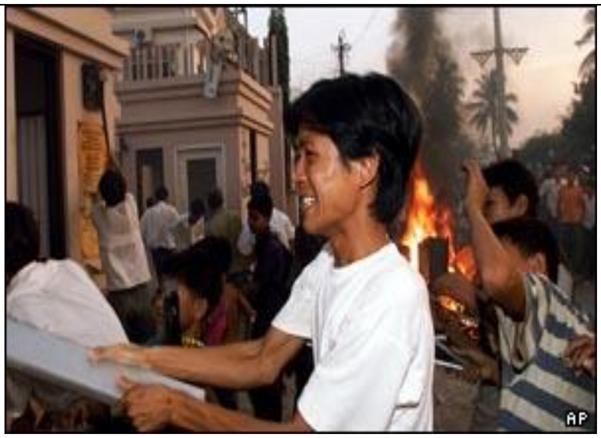

http://www.gettyimages.com/detail/3430609/Hulton-Archive

https://www.msu.edu/course/iss/325/stein/revolt.htm

Cultural struggle meant smashing the “four olds” (old ideas, old culture, old habits, old customs). Secret Criminal Organization called S.O.Y meant smashing Anti-party, steal, rob, kidnap, illegal drug trafficking and human trading , kill Khmer people and Anti-party member activists for getting the Special Money Earning that CPP give them after achieved the mission of CPP. ចំពោះរឿងឃាតកម្មនយោបាយ និងរឿងប្លន់ជីវិតមនុស្ស អា ហ៊ុន-សែន តែងតែប្រើប្រាស់ ពួក ក្រុមកងអត្តឃាតពិសេសនៃអង្គការឧក្រិដ្ឋជនសំងាត់អាវឈុតខ្មៅ ចំណែកឯរឿងឃោសនាបំផុសបំផ្លែងពត៏មានប្រើល្បិចឆ្កែព្រុសគឺអា ហ៊ុន-សែន ប្រើប្រាស់ពួកក្រុមបងតូចបងធំ ពួកក្រុមជនអន្ធពាល ពួកសមាជិកនៃអង្គការឧក្រិដ្ឋជនសំងាត់អេស-អូ-វ៉ាយ ដែលពួកអស់ទាំងនេះពូកែព្រុសលើសសត្វឆ្កែទៅទៀត ព្រុសហើយព្រុសទៀត ព្រុសទាំងយប់ទាំងថ្ងៃ ព្រុសស្រែកជេរឥតចេះហត់ ព្រុសដដែលៗ

រហូតដល់ប្រជាជនជឿពួកវា ហើយបើហ៊ានតវ៉ា គឺពួកវាសំលាប់បំបិទមាត់ ឬត្រូវបានចាប់ដាក់គុកដោយចោទពីបទផ្សាយពត៌មានមិនពិត ហើយការព្រុសស្រែកដដែលៗនេះគឺមានការផ្លាស់ប្តូរវេនម៉ោងគ្នា និង បែងចែកជាក្រុមពង្រាយសព្ទទីកន្លែងទៅលើរឿងសំខាន់ៗដែលអា ហ៊ុន-សែន យល់ថាជាការចាំបាច់។ ការប្រើល្បិចឆ្កែព្រុសនេះ អា ហ៊ុន-សែន ប្រើគ្រប់ប្រភេទមនុស្សចាប់តាំងពីក្មេងស្ទាវមិនទាន់គ្រប់អាយុ រហូតដល់មនុស្សចាស់ជរា មានទាំងមនុស្សស្រីមនុស្សប្រុស ដែលក្លែងភេទគ្រប់មុខរបរដូចជាអ្នករត់ម៉ូតូឌុប អ្នកធាក់ស៊ីក្លូ អ្នករត់តាក់ស៊ីស អ្នកលក់ដូរ អ្នកកាសែត គឺគ្រប់ប្រភេទមនុស្សទៅតាមគោលដៅដែលពាក់ព័ន្ធ។ អា ហ៊ុន-សែន ប្រើល្បិចឆ្កែព្រុសគ្រប់មធ្យោបាយដែលវាមាននៅក្នុងដៃ ដើម្បីប្រឌិតរឿងដែលអា ហ៊ុន-សែន ចង់បាន គឺព្រុសរហូតដល់ព្រឹត្តិការណ៍ក្លែងក្លាយប្រែក្លាយជាការពិត រហូតដល់ប្រជាជនត្រូវតែជឿសិន បើមិនជឿគឺមានបញ្ហា គឺថាដើម្បីជោគជ័យ ត្រូវតែប្រើយុទ្ធសាស្ត្រឆ្កែព្រុស ដែលអា ហ៊ុន-សែន តែងតែព្រុសឥតឈប់ឈរទៅលើរឿងដដែលៗ ដូចជារឿងយួនឈ្លានពានប្រទេសខ្មែរ អា ហ៊ុន-សែន ព្រុសអោយទៅជាយួនរំដោះខ្មែរ ថែមទាំងព្រុសបោកប្រាស់អង្គការសហប្រជាជាតិអោយបង្កើតតុលាការសាលាក្តីខ្មែរក្រហម កាត់ទោសលាងកំហុសអោយយួន ប្រែក្លាយបទឧក្រិដ្ឋប្រល័យពូជសាសន៍ បទឧក្រិដ្ឋឈ្លានពានរបស់យួន អោយក្លាយជាយួនមានគុណលើខ្មែរគឺជាមហាជោគជ័យដ៏ធំបំផុតរបស់យួនក្នុងការសំរេចយុទ្ធសាស្ត្ររំលាយជាតិខ្មែរ គឺពួកគេប្រកាន់ ទ្រឹស្តីមួយដែលថា "**ព្រុសមួយពាន់ដង អោយតែគេជឿមួយដង គឺមានន័យថាជោគជ័យ**"។

៣-*អង្គការឧក្រិដ្ឋជនសំងាត់អាវខ្មៅឈុតខ្មៅ* (*Secret Criminal Organizaton Of The Black Uniform*):

អង្គការឧក្រិដ្ឋជនសំងាត់អាវខ្មៅ ឬឈុតខ្មៅ គឺជាអង្គការឧក្រិដ្ឋជនសំងាត់ផ្លូវការមួយរបស់គណៈបក្សប្រជាជនកម្ពុជា ដែល ហ៊ុន-សែន ខ្លួនឯង ត្រូវបានហៅអង្គការនេះថា "ក្រុមកងអត្តឃាតពិសេស"។ អង្គការឧក្រិដ្ឋជនសំងាត់អាវឈុតខ្មៅនេះ ត្រូវបានបង្កើតឡើងដោយរដ្ឋាភិបាលក្រុងហាណូយ។ នៅក្នុងផែនការលេបត្របាក់ទឹកដីខ្មែរ និង រំលាយជាតិសាសន៍ខ្មែរនៅក្នុងល្បឿនលឿនជាអតិបរិមារតោមក្បួនយុទ្ធសាស្ត្ររបស់លោក ហូរ-ជីមិញ។ បើតាមលោក គិម-វ៉ាន់សាន អតីតជាមេបនយួន បានបញ្ជាក់ប្រាប់ខ្ញុំនៅបន្ទប់ ៣៤ អាគារអា នៃគុកព្រៃស នាខែតុលា និងវិច្ឆិការ ឆ្នាំ ២០០៦ ថា "ពួកអាអាវខ្មៅនេះគឺត្រូវបាន

រដ្ឋាភិបាលក្រុងហាណូយបង្កើតឡើងដោយប្រមូលពួកក្មេងកំព្រាដែលមានអាយុចាប់ពី ៥ឆ្នាំ ទៅ ១០ឆ្នាំ យកទៅបង្វឹកបង្ហាត់បង្រៀនសិល្បៈក្បាច់គុណនិនច្បា និងយុទ្ធសាស្ត្រដាកកុងរហូតដល់ពួកគេធំពេញវ័យ។ មិនត្រឹមតែប៉ុណ្ណោះពួកគេថែមទាំងត្រូវបានបង្រៀនទៅជំនាញយុទ្ធសាស្ត្រយោធា និងជំនាញប៉ូលីសទៀតផង ហើយពួកគេស្ទាត់ជំនាញខ្លាំងណាស់ក្នុងការវាយប្រហារសំលាប់មនុស្ស ពួកគេបានប្រើប្រាស់ដៃជើងធ្វើជាអាវុធនៅក្នុងការវាយប្រហារសំលាប់មនុស្សដែលជាគោលដៅរបស់ពួកមេដឹកនាំ និងចេះប្រើប្រាស់នៅរាល់គ្រប់ប្រភេទអាវុធដែលនៅក្បែរជិតខ្លួន ពួកគេដូចជាចោលកាំបិត គាប់ដែកគោល គាប់ដែកកេះ គាប់ជុំថ្ម ប្រើប្រាស់ដំបង ដាវ កាំបិតគ្រប់យ៉ាង ចោលលំពែង គប់ខ្មោះដៃចោលពីចំងាយដែលសូម្បីតែស្រីៗដែលនៅក្នុងក្រុមពួកអាវឈុតខ្មៅក៏ចេះគាប់ខ្មោះពីចំងាយទៅកាំកង់ម៉ូតូរបស់មនុស្សដែលកំពុងជិះម៉ូតូធ្វើអោយដួលម៉ូតូចាប់បានយ៉ាងងាយបំផុត ក្រៅពីនេះ ពួកក្រុមសមាជិកនៃអង្គការឧក្រិដ្ឋជនសំងាត់អាវឈុតខ្មៅថែមទាំងចេះ ប្រើប្រាស់កាំភ្លើងខ្លី កាំភ្លើងវែង កាំភ្លើងស្វ័យប្រវត្តិ និងអាវុធទំនើប១គ្រប់ធុន ហើយពួកគេអាចលោតចុះពីលើផ្ទះជាន់ទី៣ ចុះមកក្រោមដោយគ្មានគ្រោះថ្នាក់ និងអាចឡើងជញ្ជាំងនៃអាគារខ្ពស់១ដើម្បីឈ្លបធ្វើឃាតមនុស្ស។ នៅក្នុងចំណោមពួកអាវខ្មៅចំនួន ១០00 នាក់ ដែលត្រូវបានបញ្ចប់ការហ្វឹកហាត់ហើយនោះ រដ្ឋាភិបាលក្រុងហាណូយបានជ្រើសរើសចំនួន ២00នាក់ ទៅ ៣00នាក់ ដើម្បីបញ្ចូលទៅក្នុងក្រុម មួកមួកបា (ក្រុមអាវឈុតខ្មៅពិសេសរបស់អង្គការឧក្រិដ្ឋជនសំងាត់អាវឈុតខ្មៅរបស់យួន)។ លើសពីនេះទៅទៀត គឺ រដ្ឋាភិបាលក្រុងហាណូយបានបង្ហាត់បង្រៀនដល់ពួកគេអោយចេះនិយាយភាសាខ្មែរ ចេះអក្សរសាស្ត្រ ព្រមទាំងប្រពៃណីទំនៀមទំលាប់ខ្មែរដល់ពួកក្រុមអាវឈុតខ្មៅរហូតដល់ពួកគេចេះចាំអាចប្រើការបានហើយ ទើប រដ្ឋាភិបាលក្រុងហាណូយយកពួកគេទៅចាក់ថ្នាំម្យ៉ាងធ្វើអោយប្រែពណ៌សំបុរស្បែកពីសអោយទៅជាខ្មៅដូចពណ៌សំបុរស្បែករបស់ជនជាតិខ្មែរនៅតាមជនបទ ហើយដល់ដំណាក់កាលចុងក្រោយបំផុត ទើបរដ្ឋាភិបាលក្រុងហាណូយដឹកបញ្ជូនពួកគេមកកាន់ប្រទេសកម្ពុជា។ ពួកអង្គការឧក្រិដ្ឋជនសំងាត់អាវខ្មៅ ឬឈុតខ្មៅ នេះ ដំបូងឡើយគឺមានតែលោក ហុក-ឡង់ឌី ទេ ហើយពួកគេធ្វើជាអង្គរក្សរបស់លោក ហុក-ឡង់ឌី និងបំរើការអោយលោកយ៉ាងមានប្រសិទ្ធិភាពបំផុត ទើបធ្វើអោយ ហ៊ុន-សែន មានការព្រួយបារម្ភ និងមានការច្រណែន រួមទាំងភ័យខ្លាចឥទ្ធិពលអំណាចរបស់លោក ហុក-ឡង់ឌី កើនឡើងនោះ ទើប ហ៊ុន-សែន សំរេចចិត្តទទូចសុំពួកក្រុមអង្គការឧក្រិដ្ឋជនសំងាត់អាវខ្មៅ ឬឈុតខ្មៅខ្លះមកធ្វើជាអង្គរក្សរបស់ខ្លួនដោយយកលេសព្រួយ

Hun Sen Bodyguard Unit commander, Lieutenant General Hing Bun Heang

ហ៊ឹង-ប៊ុនហៀង ជាមេឃាតករស្រែកឈាមស្រែកដុល្លា និងជាមនុស្សជំនិតរបស់ **ហ៊ុន-សែន** ស្បែកចាក់ថ្នាំមិនដូចស្បែកខ្មែរទេ

អង្គការឧក្រិដ្ឋជនសំងាត់អាវខ្មៅ ឬឈុតខ្មៅ (Secret Criminal Organizaton Of The Black Uniform)

http://khmernz.blogspot.com/2008_01_16_archive.html

នេះជាសកម្មភាពវាយប្លន់ប្រជាជននៅទីសាធារណៈកណ្ដាលថ្ងៃរបស់ពួកក្រុមអង្គការឧក្រិដ្ឋជនសំងាត់អាវខៀវឬឈុតខៀវ ចុះទម្រមពេលយប់ និងនៅក្នុងទីអាថ៌កំបាំងនោះ តើទៅជាយ៉ាងណាទៅ?

បារម្ភពីបញ្ហាសន្តិសុខផ្ទាល់ខ្លួន ហើយទីបំផុតនៅក្នុងឆ្នាំ ១៩៩៧ រដ្ឋាភិបាលក្រុងហាណូយបានបញ្ជូនពួកក្រុមអង្គការឧក្រិដ្ឋជនសំងាត់អាវខៀវ ឬឈុតខៀវយ៉ាងច្រើនសន្ធឹកមកជួយជ្រោងជ្រែង និងជួយធ្វើកិច្ចការអោយគណៈបក្សប្រជាជនដើម្បីពង្រឹងអំណាច ពង្រីកឥទ្ធិពលក្ដោបអំណាចអោយបានណែនក្នុងដៃ និងកំចាត់ពួកគណៈបក្សប្រឆាំង និងពួកអ្នកដែលមាននិន្នាការប្រឆាំង ពួកឥស្សរៈជនខ្មែរ វីរៈជនខ្មែរ ពួកអ្នកជាតិនិយមខ្មែរ និងពួកអ្នកដែលមិនដើរតាមគន្លងត្រីវិស័យរបស់ រដ្ឋាភិបាលក្រុងហាណូយ មិនថាក្នុងបក្ស ឬក្រៅបក្សឡើយដើម្បីសំរេចឱ្យបាននូវផែនការរំលាយជាតិសាសន៍ខ្មែរទៅអនាគត ព្រោះថាបើកំទេចពួកអស់ទាំងនេះបានគឺប្រៀបបីដូចជាបំផ្លាញសរសរទ្រូងរបស់ខ្មែរបានអញ្ចឹង។ ដើម្បីក្ដោបអំណាច ពង្រីកអំណាច និងពង្រឹងអំណាចរបស់រដ្ឋាភិបាលអាយ៉ងរបស់ខ្លួននៅប្រទេសកម្ពុជា និងលេបត្របាក់ប្រទេសកម្ពុជា និងរំលាយជាតិសាសន៍ខ្មែរតាមយុទ្ធសាស្ត្រគឺង្កក់តាមបែបដូចប្រទេសឡាវ មានន័យថាមិនដូរឈ្មោះប្រទេសកម្ពុជាទេ ប៉ុន្តែដូរជនជាតិខ្មែរតាមវិធីនយោបាយសមានកម្ម ដោយសំលាប់ជនជាតិខ្មែរតិចៗ សំលាប់តក់ៗ តែសំលាប់ជាតិខ្មែររយៈពេលយូរគឺសំលាប់បានច្រើន ហើយសហគមន៍អន្តរជាតិមិនសង្ស័យ មិនចាប់អារម្មណ៍ ថែមទាំងឱ្យជំនួយ និងឱ្យលុយកម្ចីដល់រដ្ឋាភិបាលអាយ៉ងដើម្បីពង្រឹងប្រព័ន្ធចារកម្ម និងពង្រីកបណ្ដាញឧក្រិដ្ឋជន បណ្ដាញឃាតករភេរវករអោយធំធាត់ខ្លាំងក្លាថែមទៀត និងប្រើនយោបាយឆុងសាច់ឈាមជាតិសាសន៍ បង្កាត់ពូជសាសន៍ យួន-ខ្មែរ ហើយចាត់ទុកកម្ពុជាគ្រាន់តែជាខេត្តដ៏សំបូរស្តុកស្តម្ភមួយរបស់ប្រទេសវៀតណាម ទើបរដ្ឋាភិបាលក្រុងហាណូយបែងចែកក្រុមអាវឈុតខៀវជា ៣ផ្នែកគឺ ក្រុមអាវខៀវរបស់លោក ហុក-ឡង់ឌីក្រុមអាវខៀវរបស់ ហ៊ុន-សែន និងក្រុមអាវខៀវរបស់នាយកដ្ឋានអន្តរាគមន៍របស់ក្រសួងមហាផ្ទៃ។ ចំពោះហ៊ុន-សែន វិញ ទោះបីជារដ្ឋាភិបាលក្រុងហាណូយផ្ដល់ដល់គាត់នៅពួកក្រុមអាវឈុតខៀវចំនួនច្រើនប៉ុណ្ណឹងក៏នៅតែ ហ៊ុន-សែន មិនស្កប់ស្កល់ឡើយ ហើយ ហ៊ុន-សែន បានប្រមូលពួកអង្គរក្សហ្វឹកហាត់បន្ថែមបញ្ចូលទៅក្នុងក្រុមអាវឈុតខៀវបន្ថែម។ នៅក្នុងប្រទេសកម្ពុជា សមាជិកក្រុមអាវឈុតខៀវសុទ្ធតែមានកាត និងប័ណ្ណពិសេស រួមទាំងសំបុត្របេសសកម្មពិសេស។ ចំពោះកាត និង ប័ណ្ណពិសេសនោះមានពណ៌ផ្ទៃមេឃ គឺជា

កាតដែលមានទំហំតូចប៉ុន ២ធ្នាប់ដៃ ម្ខាងមានរូបថត ហ៊ុន-សែន និងម្ខាងទៀតមានរូបភាពឃាតករអាវយុតខ្មៅ ដែលបញ្ជាក់នៅមុខតំណែងអង្គរក្ស អត្តលេខសំគាល់ខ្លួន ហើយនេះគឺត្រូវបានតំរូវអោយស៊កចូលទៅក្នុងចង្កេះខោ (Source^{A4}) នៅពេលជួបឧបសគ្គ ឬការរាំងស្ទះនៅក្នុងដំណើរបំពេញបេសសកម្ម ឬក៏ឧប្បត្តិហេតុផ្សេងៗ ជាមួយពួកអាជ្ញាធរដែនដី ទើបពួកអង្គរក្សអាវយុតខ្មៅបង្ហាញកាតពិសេសពណ៌ផ្ទៃមេឃទំហំ២ធ្នាប់ដៃនេះ ហើយនិយាយគំហ៊កទៅមេដឹកនាំអាជ្ញាធរដែនដីថា "សូមអស់លោកជួយសំរួលដំណើរបេសសកម្មរបស់យើងខ្ញុំផង" ពេលនោះអាជ្ញាធរដែនដី មិនត្រឹមតែមិនចាប់ចងពួកអាវយុតខ្មៅប៉ុណ្ណោះទេ ថែមទាំងជួយសំរួលសព្វបែបយ៉ាង ដូចជាជួយលុបបំបាត់ភស្តុតាង បំបាត់ស្លាកស្នាម គំរាមកំហែង ឬសំលាប់សាក្សី និងឧបត្ថម្ភដល់ពួកក្រុមអាវយុតខ្មៅនៅអ្វីដែលជា តំរូវការចាំបាច់នៅក្នុងដំណើរបេសសកម្មទៀតផង។ ពួកអង្គការឧក្រិដ្ឋជនសំងាត់អាវយុតខ្មៅនេះគឺមិនត្រឹម តែដើរតួនាទីត្រឹមតែជាអង្គរក្សរបស់ ហ៊ុន-សែន លោក ហុក-ឡង់ឌី និងថ្នាក់ដឹកនាំកំពូលៗរបស់គណៈបក្សប្រជាជនកម្ពុជាតែប៉ុណ្ណោះទេ គឺថែមទាំងជាប៉ូលីស ទាហ៊ាន ប៉េអ៊ឹមទៀតផង ដោយពួកគេមានជាប់មកជាមួយនៅ កាត ឬអត្តសញ្ញាប័ណ្ណជាប៉ូលីស ទាហ៊ាន និងកងរាជអាវុធហត្ថនៅជាប់នឹងខ្លួនដើម្បីផ្លាស់ប្តូររូបភាព ភេទ និងប្តូរឯកសណ្ឋានតាមកាលៈទេសៈចាំបាច់។ អង្គការឧក្រិដ្ឋជនសំងាត់អាវយុតខ្មៅនេះ ត្រូវបានបង្កើតឡើងដោយរដ្ឋាភិបាលក្រុងហាណូយ ហើយត្រូវបានប្រើប្រាស់នៅក្នុងគោលបំណងដូចខាងក្រោមនេះ

(១)-តាមដាន ស៊ើបការណ៍ យកពត៌មាន ប្រមូលពត៌មានទិន្នន័យផ្សេងៗ: ពួកសមាជិកអង្គការឧក្រិដ្ឋជនសំងាត់អាវយុតខ្មៅទាំងនេះត្រូវបានប្រើប្រាស់ដើម្បីធ្វើជាចារបុរស ស៊ើបអង្កេត តាមដាន ស៊ើបការណ៍ យកពត៌មានអំពីរាល់គ្រប់សកម្មភាពជីវិតផ្ទាល់ខ្លួនរបស់ពួកអ្នកជាតិនិយមខ្មែរ វិរៈជនខ្មែរ ឥស្សរៈជនខ្មែរ ជនរួមជាតិខ្មែរ ពួកបក្សប្រឆាំង និងពួកអ្នកដែលមាននិន្នាការប្រឆាំង ឬមិនគាំទ្រគណៈបក្សប្រជាជនកម្ពុជា ព្រមទាំងថ្នាក់ដឹកនាំ និងសមាជិករបស់គណៈបក្សប្រជាជនកម្ពុជាដែលពួកគេសង្ស័យថាក្បត់ ឬមានបំណងចង់ក្បត់បក្ស រួមទាំងពួកឈ្មួញក្នុងស្រុក ពួកអ្នកវិនិយោគទុន និងជនបរទេស,,,,,,ហើយការតាមដាន ការស៊ើបការណ៍ ការស៊ើបសង្កេតនៃប្រព័ន្ធបណ្តាញចារកម្មរបស់ពួកសមាជិកអង្គការឧក្រិដ្ឋជនសំងាត់អាវយុតខ្មៅនេះគឺប្រើសុទ្ធតែឧបករណ៍ចារកម្មអាសន្នទ្យាឈូទំនើប សូមមើល (Source^{Special}) រួមជាមួយបរិក្ខារជំនួយទំនើបបន្ថែមទៀតដូចជា កំព្យូទ័រទំនើបៗ ទូរស័ព្ទ និងវិទ្យុទាក់ទងទំនើបៗគ្រប់ធុន ប្រភេទ

អាវុធប្រល័យមនុស្សគ្រប់យ៉ាង យានជំនិះប្រណិត១គ្រប់ធុន លិខិតបេសសកម្មរបស់ ហ៊ុន-សែន ឬក្រសួងដែលពាក់ព័ន្ធ រួមទាំងកាតឬអត្តសញ្ញាណបណ្ណ័ពិសេសតូច១ប៉ុន២ធ្នាប់ដៃសំរាប់លាក់ក្នុងចង្កេះខោដែលចេញឱ្យដោយ ហ៊ុន-សែន។ ពួកអស់នេះមិនត្រឹមតែតាមដានយកការណ៏ប៉ុណ្ណោះទេ ថែមទាំងប្លន់ជីវិត ឬសំលាប់ផងដែរ ប្រសិនបើពួកគេយល់ថាជាការចាំបាច់នោះ។ ក្រៅពីនេះ ពួកសមាជិកអង្គការឧក្រិដ្ឋជនសំងាត់អាវយុតខ្មៅនេះមានតួនាទីប្រមូលពត៏មាន ទិន្នន័យ និងធ្វើរបាយការណ៏អំពីសមិទ្ធិផលដែលគណៈបក្សប្រជាជនកម្ពុជាសំរេចជូនក្រុងហាណូយបាន ដូចជា ថាតើពួកគេកំទេចសត្រូវ ឬឧបសគ្គរបស់ក្រុងហាណូយបានប៉ុន្មាន? បញ្ចូលជនជាតិវៀតណាមបានប៉ុន្មាន? ជួយអ្វីខ្លះជនជាតិវៀតណាម និងពួកអ្នកវិនិយោគទុនវៀតណាម និងអនុវត្តន៏ផែនការរំលាយជាតិសាសន៏ខ្មែរ បានដល់ក៏រិតណាហើយ? កិច្ចសហប្រតិបត្តិការរបស់គណៈបក្សប្រជាជនជាមួយជនជាតិវៀតណាម និងក្រុមពួកសមាជិកអង្គការឧក្រិដ្ឋជនសំងាត់អាវយុតខ្មៅ ដើម្បីអនុវត្តផែនការលេបទឹកដីខ្មែរ និងរំលាយពូជសាសន៏ខ្មែរ ជាតិសាសន៏ខ្មែរ ប្រព្រឹត្តិទៅយ៉ាងដូចម្តេច? នរណាជាជនអសកម្មរារែកក្នុងការអនុវត្តន៏ផែនការរបស់ក្រុងហាណូយ? តើមូលហេតុអ្វីខ្លះនាំអោយរាំងស្ទះអាក់ខានទៅក្នុងការអនុវត្តន៏ផែនការរបស់រដ្ឋាភិបាលក្រុងហាណូយ? រាល់គ្រប់បណ្តាញចារកម្មទាំងអស់របស់គណៈបក្សប្រជាជនកម្ពុជា មានតែពត៏មានឧក្រិដ្ឋសំងាតរបស់អង្គការឧក្រិដ្ឋជនសំងាត់អាវយុតខ្មៅដែលយកជាពត៏មានសំងាត់អាចយកជាការណ៏បាននោះ ព្រោះវាជាបណា្តញចារកម្មសំងាត់ទំនើបរបស់អា ហ៊ុន-សែន ដែលជាអង្គការឃាតកម្មភេរវកម្មដែលបំពាក់ទៅដោយឧបករណ៏ចារកម្មអសន្យាណូទំនើបរបស់អា ហ៊ុន-សែន និងថ្នាក់ដឹកនាំជាន់ខ្ពស់របស់គណៈបក្សប្រជាជនកម្ពុជា ដែលត្រូវបានអា ហ៊ុន-សែន បានហៅអង្គការនេះ ជាផ្លូវការថា "ក្រុមកងអត្តឃាតពិសេស" (Death Squad) ដែលអា ហ៊ុន-សែន ទុកចិត្តអង្គការនេះជាទីបំផុតព្រោះថាពួកសមាជិកនៃអង្គការឧក្រិដ្ឋជនសំងាត់អាវយុតខ្មៅសុទ្ធតែជាពួកឃាតករភេរវករដែលមានជំនាញត្រូវបានបង្ហឹកដោយរដ្ឋាភិបាលក្រុងហាណូយ។ អា ហ៊ុន-សែន បានចំណាយលុយដ៏ច្រើនបំផុតទៅលើបណ្តាញចារកម្មសំងាត់ ជាពិសេសគឺអង្គការឧក្រិដ្ឋជនសំងាត់អាវយុតខ្មៅតែម្តង ព្រោះពួកនេះត្រូវបានបែងចែកជាច្រើនក្រុម ច្រើនពួក អោយធ្វើការខុស១គ្នាទៅតាមជំនាញ និងទេពកោសល្យរបស់ពួកគេ ដូចជា ពួកជំនាញខាងបង្កប់ឧបករណ៏ចារកម្ម លាក់កំបាំងវត្ថុចារកម្មសំងាត់ គ្រឿងបរិក្ខារអសន្យាណូទំនើប spy camera, spy electronics, Hidden Camera, Ip spy Camera, Network Ip Camera, Convert Serveillance Spy electronics, Spy Cam, Suveillance Camera, Bug, ……… ក្រុមតាម

ដានដែលមានជំនាញប្រើប្រាស់មូនីទឺតាមដានដូចជា Computer Monitor, Cell phone Monitor ,,,,,,ក្រុមចារឃាតករ,,,,,,ក្រុមចារជំនួយ,,,,,,ក្រុមចារក្លែងភេទ,,,,,,ក្រុមចារត្រួសត្រាយឧបសគ្គ,,,,,,,ក្រុមចារបេសកកម្ម,,,,,,,, ហើយការតាមដានគោលដៅប្រមាញ់នីមួយៗនោះ អា ហ៊ុន-សែន តែងតែប្រើក្រុមចារជនទាំង ៥ គឺចារបុរសមនុស្សក្នុង ចារបុរសរនុក្នុង ប្រតិចារបុរស ចារបុរសមនុស្សរស់ និងប្រតិចារបុរសដែលបែងភាគជា៣ក្រុមគឺ ក្រុមទី១ ទៅតាមដានដែលបំពាក់ទៅដោយឧបករណ៍ចារកម្មអសន្យាណូទំនើប និងមានលិខិតបេសកកម្មពិសេសរួមទាំងកាតសំងាត់ផង រីឯក្រុមទី២គឺតាមដានក្រុមទី១ និងតាមដានគោលដៅប្រមាញ់ ព្រមទាំងជួយក្រុមទីមួយជាសំងាត់ ឬសំលាប់កំទេចក្រុមទី១ តាមបញ្ជាថ្នាក់លើ ចំណែកក្រុមទី៣ គឺតាមដានក្រុមទី១ និងក្រុមទី២ បើខុសប្រក្រតី គឺសំលាប់កំទេចចោល ហើយនៅក្រុមនិមួយៗតែងតែមានមនុស្សជាច្រើនផ្លាស់ប្តូរវេនគ្នាតាមដាន និងប្តូរគោលដៅតាមដានផងដែរ ។ សូមបញ្ជាក់ថាក្រុមចារបុរសទាំង៣ក្រុមនេះ គឺក្រុមទី១មិនស្គាល់ក្រុមទី២ទេ ក្រុមទី២មិនស្គាល់ក្រុមទី៣ទេ តែក្រុមទី៣ស្គាល់ក្រុមទី១ និងទី២ ហើយរងចាំសំលាប់ក្រុមទាំងពីរពេលមានបញ្ជាពីថ្នាក់លើ ។ ចំណែកឯពួកក្រុមចារកិច្ច និងក្រុមខ្លា-ស របស់កងកំលាំងប្រដាប់អាវុធ និងក្រុមអេស-អូ-វ៉ាយ តាមដានគោលដៅនោះដែរ ។ ដោយសារតែលុយច្រើនដ៏សន្ធឹកដែលបានមកពីជំនួយ កំចីបរទេស លុយចំណូលថវិការជាតិ លុយលក់ធនធានធម្មជាតិ លុយរបរម៉ាហ្វីយ៉ា ដែលអា ហ៊ុន-សែន ទទួលបាន គឺយកមកចំណាយលើប្រព័ន្ធបណ្តាញចារកម្មដើម្បីក្តាប់ពត៏មាននៅក្នុងដៃពង្រឹងអំណាច កំទេចពួកជាតិនិយមខ្មែរ ពួកអ្នកប្រឆាំង និងបង្កើនល្បឿនពន្លឿនសំរេចបេសកកម្មបេសកកម្មរំលាយជាតិខ្មែររបស់ក្រុងហាណូយ ។

(២) -កូរទឹកឱ្យល្អក់ដើម្បីចាប់ត្រី បង្កើតបញ្ហាក្នុងបញ្ហា ប្រឌិតល្បែនក្នុងល្បែនះ ដោយបង្កើតចេញនៅភាពច្របូកច្របល់ វឹកវរចលាចល អសន្តិសុខ និងអស្ថេរភាពសង្គម បង្កើតចេញជាប្រតិមតិធ្វើអោយមានវិកលគំនិតក្នុងខួរក្បាលប្រជារាស្ត្រក្នុការវិភាគសភាពការណ៍ពិត និងមិនអាចថ្លឹងថ្លែងតថភាពនៃជំរៅនយោបាយ ។ ការចេញប្រតិបត្តិការប្លន់ជីវិតសំលាប់យ៉ាងសាហាវ មិនត្រឹមតែរកលុយចំណូលអោយបក្សប៉ុណ្ណោះទេ ប៉ុន្តែវាមានប្រយោជន៍នៅក្នុងការបង្ករអសន្តិសុខសង្គម និងអស្ថេរភាពសង្គម បង្ករភាពភ័យខ្លាចដល់ប្រជាជនខ្មែរមិនហ៊ាននិយាយស្តីអារកាត់នៅរឿងហេតុពិតដែលកើតមានជាក់ស្តែង ហើយសុខចិត្តដាំដើមគរ ធ្វើទីងម៉ោង

ចាំចាប ដើម្បីរក្សាជីវិតអោយបានរស់ ហើយប្រជាជនម្នាក់ៗស្ទើរតែមិនហ៊ានចេញពីផ្ទះ (លើកលែងតែករណីចាំបាច់នោះ) ជាហេតុនាំអោយគណៈបក្សប្រជាជនធ្វើអ្វីៗស្រេចតែចិត្តនឹកឃើញ ឆ្លៀតឱកាសពង្រឹងអំណាច ពង្រីកឥទ្ធិពល កំចាត់ពួកអ្នកគាំទ្រឬសកម្មជនរបស់គណៈបក្សប្រឆាំង ដោយបាញ់សំលាប់ ឬក៏ចាប់ចងតាមចិត្តរបស់ពួកគេ ដោយគ្រាន់តែប្រើលេសចោទថាជាចោរ ជាឃាតករ ជាជនសង្ស័យតែប៉ុណ្ណោះ។ ម្យ៉ាងវិញទៀត ភារកិច្ចចម្បងបំផុតនៃបេសសកម្មរបស់ពួកសមាជិកអង្គការឧក្រិដ្ឋជនសំងាត់អាវឈុតខ្មៅ គឺផ្សព្វផ្សាយពត៌មានក្លែងក្លែង សាបព្រុសពត៌មានមិនពិត បំផ្លើសពត៌មាន ប្រឌិតហេតុការណ៍ពត៌មាន បំផ្លែងពត៌មាន បំផុសពត៌មាន បំភ្លែពត៌មានគំរៀមកំហែងបំបាក់ស្មារតីប្រជារាស្ត្រខ្មែរអោយភ័យខ្លាចបាក់ស្បាត តក់ស្លុត់តាមរយៈឃាតកម្មសំងាត់ដ៏សាហាវឃោរឃៅ ដោយគ្មានស្ថាប័នណាចាត់វិធានការជាមួយពួកឃាតករ ពួកភេរវករ ពួកចោរប្លន់ ពួកចោរចាប់ជំរិត,,,,,អ្វីឡើយ។ ផ្ទុយទៅវិញ ប្រជារាស្ត្រខ្មែរឃើញតែប្រព័ន្ធឃោសនារបស់រដ្ឋាភិបាលដូចជាទូរទស្សន៍ វិទ្យុ ទស្សនាវដ្តី កាសែត ព្រឹត្តិប័ត្រ អង្គការឧក្រិដ្ឋជនសំងាត់ ជាពិសេសកាសែតម៉ាហ្វិយ៉ា របស់មេម៉ាហ្វិយ៉ារបស់លោក ថេង-ប៊ុនម៉ា ឈ្មោះថាការសែតរស្មីកម្ពុជា (http://www.ask.com/wiki/Drugs_in_Cambodia) ផ្សាយតែពីខ្មោចស្លាប់ មរណៈភាពគ្រោះថ្នាក់ផ្សេងៗ និងព្យាយាមបកស្រាយរឿងឃាតកម្មទាំងឡាយអោយឃ្លាតឆ្ងាយពីគណៈបក្សប្រជាជនកម្ពុជា និងភាពក្រៅក្របខណ្ឌ័នៃការទទួលខុសត្រូវរបស់រដ្ឋាភិបាលអាយ៉ងដោយបកស្រាយបញ្ហាឃាតកម្មភេរវកម្ម ការឆក់ប្លន់ជំរិត ការជួញដូរមនុស្ស ជួញដូរគ្រឿងញៀន,,,,,,,,នាំទំលាក់ទៅរករឿងឧប្បត្តិហេតុរឿងចៃដន្យ រឿងគ្រោះថ្នាក់ចរាចរ រឿងគំនុំផ្ទាល់ខ្លួន រឿងគំនុំគ្រួសារ រឿងញៀនថ្នាំ រឿងស្រវឹងបាត់ស្មារតី រឿងប្រកួតប្រជែង រឿងច្រណែនឈ្នានីស រឿងយល់ច្រលំ រឿងចោរកម្ម ឆក់ប្លន់ជំរិត រឿងល្បែងស៊ីសង រឿងវាយតប់ រឿងឈ្លោះគ្នា,,,,,,,,ហើយបែរជាផ្សាយលើកតំកើនពួកមេដឹកនាំឱ្យខ្ពស់ដូចព្រះអាទិទេព និងផ្សាយប្រឌិត រឿងហេតុបកស្រាយឱ្យប្រាស់ចាកក្រៅសាច់រឿងពិតដែលទាក់ទងនឹងបទឧក្រិដ្ឋឃាតកម្ម ភេរវកម្ម,,,,, ជួយលាងកំហុសអោយឃាតករ ភេរវករ និងពួកជនឧក្រិដ្ឋទៅវិញ។ ក្រៅពីបំផុសពត៌មានដើម្បីបំពុលស្មារតីប្រជារាស្ត្រខ្មែរ ពង្វក់ខួរក្បាលយុវជនខ្មែរអោយចេះប្រព្រឹត្តិបទល្មើសគ្រប់យ៉ាង ចេះសូកប៉ាន់រកខ្នងបង្អែក លើកទឹកចិត្តអោយហ៊ានធ្វើអំពើឃាតកម្ម លួចឆក់ប្លន់ជំរិត ជួញដូរគ្រឿងញៀន ជួញដូរមនុស្សខុសច្បាប់ និងប្រើប្រាស់គ្រឿងញៀននោះ ពួកសមាជិកអង្គការឧក្រិដ្ឋជនសំងាត់អាវ

ឈុតខ្មៅ ពូកែនិងប្រសព្វប្រើល្បិចកលឃោសនាបំបែកបំបាក់ប្រជារាស្ត្រខ្មែរ ឥស្សរះជនវរះជនខ្មែរ ពួកអ្នកស្នេហាជាតិខ្មែរ និងពួកអ្នកនយោបាយប្រឆាំង អោយបែកបាក់គ្នា មិនទុកចិត្តគ្នា ស្អប់ខ្ពើមគ្នា និងមានគំនិតបំផ្លាញឈ្នានីស គំនិតមោទនភាពហួសហេតុដោយសារតែការបញ្ឆោលើកដាក់បញ្ចេញបញ្ចូលបន្ថែមល្បោយរបស់ពួកអង្គការឧក្រិដ្ឋជនសំងាត់អាវឈុតខ្មៅ ពួកអង្គការឧក្រិដ្ឋជនសំងាត់អេស-អូ-វ៉ាយ និងប្រពន្ធ័ឃោសនារបស់រដ្ឋាភិបាលអាយ៉ង សហការជាមួយប្រពន្ធ័ឃោសនារបស់ពួកម៉ាហ្វីយ៉ាដូចជាកាសែតរស្មីកម្ពុជា (http://www.ask.com/wiki/Drugs_in_Cambodia) ជាដើម,,,,,។

(៣)-ឃាតកម្ម ភេរវកម្ម និងអនុវត្តយុទ្ធបាយសំលាប់មួយគំរៀម១០០០: ការឈ្លានពានលេបត្របាក់ទឹកដីខ្មែរត្រូវបានលោក ហូ-ជីមិញ អនុវត្តន៏តាមយុទ្ធសាស្ត្រយុទ្ធសាស្ត្រយូរអង្វែង ព្រោះថាដាំដើមឈើគឺចំណាយពេលតែ១០ ឬ២០ ឆ្នាំ នឹងទទួលផលផ្លែផ្កា តែដាំបណ្តុះធនធានមនុស្សគឺចំណាយពេលរាប់ជំនាន់ទើបអាចសំរេចមហិច្ឆិតាលេបទឹកដីខ្មែរបាន ហេតុនេះហើយទើបលោក ហូ-ជីមិញ បង្កើតបក្សកុំមុយនីស្តិ៍ចិន (http://www.britannica.com/EBchecked/topic/268300/Ho-Chi-Minh) នៅទីក្រុងហុងកុង នាថ្ងៃទី ៣ ខែកុម្ភៈ ឆ្នាំ ១៩៣០ (http://www.u-s-history.com/pages/h1863.html and http://news.bbc.co.uk/2/hi/asia-pacific/country_profiles/1243686.stm)ហើយនៅចុងឆ្នាំ ១៩៥០ លោក ហូ-ជីមិញ និងថ្នាក់ដឹកនាំវៀតមិញ បានពិភាក្សាគ្នាជាមួយលោក យូសែហ្វ ស្តាលីន (Joseph Stalin) មេដឹកនាំសហពន្ធ័សហភាពសូវៀត លោកស្តាលីន ពេញចិត្តនឹងការបង្កើតគណៈបក្សប្រជាជនកម្ពុជា (http://www.foia.cia.gov/CPE/ESAU/esau-53.pdf) ប៉ុន្តែគ្រាន់តែជាល្បិចប្រើខ្លាអោយអូស នង្គ័លតែប៉ុណ្ណោះ ព្រោះថាការសុំការយល់ព្រមពីលោក ស្តាលីនគឺគ្រាន់តែដើម្បីអូសយកជំនួយពីសហព័ន្ធសហភាពសូវៀត មិនខុសពីយួនប្រើអា ហ៊ុន-សែន ឱ្យ បោកអង្គការសហប្រជាជាតិបង្កើតតុលាការសាលាក្តី ខ្មែរក្រហម កាត់ទោសសំដែងល្ខោនលាងកំហុស លាងទោសបទឧក្រិដ្ឋកម្មរបស់រដ្ឋាភិបាលក្រុងហាណូយដែលបានឈ្លានពានខ្មែរនៅឆ្នាំ ១៩៧៩ នោះទេ។ ទីបំផុតបក្សកំមុយនីស្តិ៍ខ្មែរបង្កើតបក្សកុំមុយនីស្តិ៍ខ្មែរមានឈ្មោះថា "បក្សប្រជាជនបដិវត្តន៏កម្ពុជា" នៅឆ្នាំ១៩៥១ (http://opus.macmillan.yale.edu/workpaper/pdfs/GS20.pdf and

http://en.wikipedia.org/wiki/Communist_Party_of_Kampuchea) ។

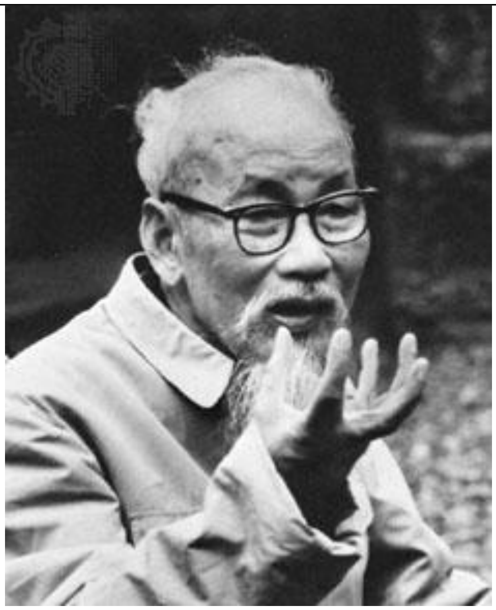 លោក ហូ-ជីមិញ បង្កើតបក្សកំមុយនីស្ត៍តណ្ឌូចិននៅឆ្នាំ ១៩៣០ ដើម្បីក្តោបយកប្រទេសឡាវ និងកម្ពុជា។	http://padevat.info/2009/12/08/son-ngoc-minh-1952/ លោក ស៊ឺង-ង៉ុកមិញ ត្រូវបានចាត់តាំងដោយ លោក ហូ-ជីមិញ អោយធ្វើមេដឹកនាំបក្សប្រជាជនបដិវត្តន៏កម្ពុជា ដើម្បីលេបយកប្រទេសខ្មែរ។

ដែលយួនកំមុយនីស្ត៍តែងតែផ្លាស់ប្តូរយុទ្ធសាស្រ្តចុះឡើងដើម្បីពង្វក់បង្វែងដានសហគមន៏អន្តរជាតិមិនអោយយល់សាច់រឿង រហូតដល់ចេញជារបបខ្មែរក្រហមសំលាប់រង្គាលប្រជាជនខ្មែរអស់ជិត៣លាននាក់ ហើយទីបំផុតយួនកំមុយនីស្តបានប្តូរយុទ្ធសាស្រ្តសំលាប់ខ្មែរទាំងដុលទ្រង់ទ្រាយធំ មកជាយុទ្ធសាស្រ្តសំលាប់ខ្មែរតក់ៗទៅវិញ គឺយួនកំមុយនីស្ត៍បានលុបរបបខ្មែរក្រហមប្រែមកជារបបរដ្ឋាភិបាលអាយ៉ងវិញ ហើយនៅចុងខែធ្នូ ឆ្នាំ ១៩៧៨ កងទ័ពវៀតណាមចំនួនជាង ១៥ ម៉ឺន នាក់ មកវាយលុកលុយយកប្រទេសខ្មែរជាចំហរ ដោយ (http://en.wikipedia.org/wiki/Cambodian%E2%80%93Vietnamese_War) វាយលុកឈ្លានពានខ្មែរនៅឆ្នាំ ១៩៧៨ ដល់ ឆ្នាំ ១៩៧៩ ស្របពេលដែលកងទ័ពរដ្ឋាភិបាលក្រុងហាណូយបានដែលត្រូវបានរក្សាទុកនៅក្នុងប្រទេសឡាវចំនួនពី ៤0000 (៤ ម៉ឺនន)ទៅ ៦0000 (៦ ម៉ឺន) នាក់ ដើម្បីគ្រប់គ្រងប្រទេសឡាវ និងកើបប្រមូលភោគទ្រព្យធនធានធម្មជាតិ ទ្រព្យសម្បត្តិរបស់ប្រទេសឡាវ (http://countrystudies.us/vietnam/59.htm) ។ ដើម្បីពង្រីកឥទ្ធិពល ពង្រឹងអំណាច និងធ្វើអោយមានភាពស្របច្បាប់នៃការឈ្លានពានលេបត្របាក់ទឹកដីខ្មែររបស់វៀតណាម រដ្ឋាភិបាលក្រុងហាណូយបានប្រើ

គ្រប់យុទ្ធោបាយសឹកប្រទាក់ក្រឡាគ្នាចាក់ច្រែះគួបត្របាញ់ចូលគ្នាផ្ទួងមួយនៅក្នុង **ការបន្តគោលនយោបាយរំលាយពូជសាសន៍ និងជាតិសាសន៍ខ្មែរ ការប្រើលិទ្ធិផ្តាច់ការតាមបែបកុំមុយនីស្តដោយយកឃាតកម្ម និងភេរវកម្ម ធ្វើជាឧបករណ៍តែមួយគត់សំរាប់គ្រប់គ្រងប្រទេសតាមយុទ្ធសាស្រ្តសំលាប់មួយគំរៀម១000** ធ្វើការសំលាប់ផ្តាច់ផ្តោច ក្កិចត្រួយ ដីករឹស រំលើងគល់ ដុតដើម បំផ្លាញមែកសាខា ប្រហារពួកអ្នកជាតិនិយមឱ្យក្ស័យ ប្រល័យវរៈជនខ្មែរអោយសូន្យ ពូនផ្តុំពួកល្ងង់ស្មើរខ្លៅអោយគ្រងអំណាចគ្រប់គ្រងប្រទេស ពាក់ផ្លាកបណ្ឌិតក្លែងធ្វើអ្នកចេះ បើពួកអាយ៉ងណាមួយអនុវត្តបេសសកម្មក្រុងហាណូយមិនបានល្អ ត្រូវតែកំទេចចោល ហើយបន្តុបអាយ៉ងថ្មីអោយគ្រប់គ្រងប្រទេសកម្ពុជាជំនួសអាយ៉ង សមដូចសម្តីរបស់លោក ហូ-ជីមិញ ពោលថា **"ទំពាំងត្រូវតែធំជាងឬស្សី បើទំពាំងតូចជាងឬស្សី គឺជាទំពាំងស្អុយ បើទំពាំងស្អុយ គឺត្រូវតែជីករំលើងចោល"** ជាក់ស្តែងណាស់ លោកប៉ែន-សុវណ្ណ ត្រូវបានយួនកុំមុយនីស្តជីករំលើងចេញពីមុខ

តំណែងដោយសារតែយួនកំមុយនីស្តិ៍បានចាត់ទុកថាលោក ប៉ែន-សុវណ្ណ ជាទំពាំងស្អុយ ដែលត្រូវតែជីករំលើងចោលជាដាច់ខាត ដែលត្រូវបានយួនចាប់ខ្លួននៅខែធ្នូ ឆ្នាំ ១៩៨១ ដាក់គុកនៅក្រុងហាណូយ ៧ ឆ្នាំ និងដាក់ឃុំក្នុងផ្ទះ ៣ឆ្នាំ http://angkor1431.tripod.com/index/id24.html ហើយបានលើកបន្តុបអា ហ៊ុន-សែន (ឈ្មោះ ដើមគឺ ហ៊ុន-ណាល់ ដែលជាចោរលួចខ្វាក់ភ្នែក) មកជំនួសតំណែងលោក ប៉ែន-សុវណ្ណ ព្រោះថាបើយួន លើកបន្តុបអ្នកចេះដឹង គឺពិបាកប្រើ ពិបាកពង្វក់ណាស់ តែបើលើកចោរខ្វាក់គឺ ងាយស្រួលញាក់ពង្វក់ គ្រាន់រំលឹងវាថា **"ហ្អែងចង់ធ្វើចោរវិញឬ?"** គឺអា ហ៊ុន-សែន ប្រឹងប្រែងបំពេញបេសសកម្មជូនក្រុងក្រុងហាណូយ ១ ទ្វេជា១០។ ហេតុនេះហើយ ដើម្បីសងគុណយួន គឺអា ហ៊ុន-សែន ខំប្រឹងសំរេចបេសកកម្មរំលាយជាតិខ្មែររបស់ក្រុងហាណូយ ដែលអាហ៊ុន-សែន សំលាប់ជនជាតិខ្មែរជាបន្តបន្ទាប់តាមរយៈអង្គការឧក្រិដ្ឋជនសំងាត់បាក់គី អេស-អូ-វ៉ាយ និងអង្គការឧក្រិដ្ឋជនសំងាត់អាវឈុតខ្មៅ ដែលយួនកុំមុយនីស្តិ៍ចែកពួកសមាជិកអង្គការឧក្រិដ្ឋជនសំងាត់អាវឈុតខ្មៅជា ៣ ភាគ គឺ មួយភាគអោយលោក ហុក-ឡង់ឌី មួយភាគទៀតអោយអា ហ៊ុន-សែន។ អា ហ៊ុន-សែន ខំជ្រើសរើសខ្មែរមកបញ្ចូលជាពួកសមាជិកអង្គការឧក្រិដ្ឋជនសំងាត់អាវឈុតខ្មៅកើនទ្វេ១ជា១០ គឺពិតជាឆ្អែតស្គាល់ចិត្តម្ចាស់មែន! ទោះបីជា **ហ៊ុន-សែន ល្ងង់ខ្លៅអាប់ប្រាជ្ញា លោភនឹងដុល្លា និងអំណាច តែអាឆ្កែខ្វាក់ភ្នែកមានចិត្តស្មោះ**

ប្រល័យរាស្ត្រខ្មែរល្អឥតខ្ចោះ លើសផែនការយួនកំណត់ រាស្ត្រខ្មែរហៅ ហ៊ុន-សែន ថាជនក្បត់ យួនស្មាត់កលយុទ្ធហៅវិរៈបុរស។ ទោះបីអា ហ៊ុន-សែន ជាចោរលួចខ្វាក់ភ្នែក រៀនបានត្រឹមតែថ្នាក់ទី៤ នៅវិទ្យាល័យព្រះសីហនុខេត្តកំពង់ចាមក៏ដោយ ប៉ុន្តែយួនបានបង្វឹកក្បួនប្រហារ និងកលយុទ្ធប្រល័យមនុស្សស្ទាត់ជំនាញណាស់ ហើយនៅពេលដែលយួនដឹងថា ខ្មែរជាប់ទ្រុងរបស់យួនរកច្រកចេញមិនរួច ចាប់ពីរដ្ឋប្រហារថ្ងៃ ៥-៦ ខែកក្កដា ឆ្នាំ១៩៩៧ មក យួនបានពិសោធនីខ្មែរប្រៀបដូចពិសោធន៍សង្គមសត្វព្រៃនាសម័យមនុស្សបុព្វកាលដោយព្យាយាមយកប្រជាជនខ្មែរអោយរស់ក្នុងពិភពគុណសម័យបុរាណចិនប្រៀបទៅនឹងរឿងភាគបុរាណចិន ដោយអោយអា ហ៊ុន-សែន មើលរឿងភាគនិទានខ្សែភាពយន្តចិនជារៀងរាល់ថ្ងៃ ហើយដកស្រង់ល្បិចពីរឿងភាគចិនមកប្រល័យជនជាតិខ្មែរ និងល្បិចបំផ្លាញខ្មែរតាមការដែលអា ហ៊ុន-សែន អាចធ្វើទៅរួច ដោយយួនគ្រាន់តែជួយតំរង់ផ្លូវ ផ្តល់យោបល់ បង្ហាញច្រកដល់ ហ៊ុន-សែន តែប៉ុណ្ណោះ រហូតដល់ ហ៊ុន-សែន ងប់ងល់នឹងរឿងភាគបុរាណភាគសម័យចិន ភ្លេចគិតថា ខ្លួនជានាយករដ្ឋ ក៏ស្រែកព្រុសតាមរឿងភាគចិន ដូចជាមើលរឿងទេវបុត្រណាចា ពេលឃើញឈុតអ្នកគុណនិយម ហាត់វិជ្ជាគុណយុទ្ធសិល្ប៍កណ្តាប់ដៃដែក ហ៊ុន-សែន ក៏ប្រកាសអនុវត្ត **យុទ្ធការកណ្តាប់ដៃដែក** ហើយ នៅពេលឃើញឈុតបិសាចកញ្ច្រោងអុកឡុករាជវាំង ហ៊ុន-សែន ក៏ប្រកាសថា **មេបិសាចកញ្ច្រោង**។ នៅពេលមើលរឿងភាគសម័យនិយាយអំពីជួញដូរគ្រឿងញៀនរបស់ក្រុមអន្ធពាល ក៏ តាំងខ្លួនជាមេលោកបងធំ នាំលោក ថេង-ប៊ុនម៉ា មករកស៊ីគ្រឿងញៀនចូលហ៊ុនជាមួយ និងបង្កើតក្រុមបងតូចបងធំទូទាំងប្រទេសនៅឆ្នាំ ១៩៩៧ ដែលមានឈ្មោះថាអង្គការឧក្រិដ្ឋជនសំងាត់អេស-អូ-វ៉ាយ សំលាប់រាស្ត្រខ្មែរយ៉ាងរង្គាល តែមើលទៅស្រដៀង ពួកឆ្មាំក្រហមរបស់លោក ម៉ៅ-សេទុង នាសម័យបដិវត្តន៍វប្បធម៌ តែបើសិក្សាល្អិតល្អន់ គឺ ហ៊ុន-សែន យកស្នាយតាមគំរូភាគសម័យចិនទេ។ ពេលបំពេញបេសសកម្មក្រុងហាណូយដោយគិតពិចារណាដើម្បីគាប់ចិត្តចៅហ្វាយក្នុងនាមជាឆ្កែស្គាល់ចិត្ត បានប្រើក្រុមបងតូចបងធំនៃអង្គការឧក្រិដ្ឋជនសំងាត់ អេស-អូ-វ៉ាយ វាយស្ថានទូតថៃប្រចាំក្រុងភ្នំពេញ នាខែមករា ឆ្នាំ ២០០៣ ហើយគៀងលេសទៅរកបញ្ហាព្រំដែនរហូតដល់ថៃគំរៀមបកវិញ ទើបយួនដឹង វិសនឹងខាតដើម ក៏កែកុនបញ្ជោ ដោយអោយ ហ៊ុន-សែន ព្យាយាមសំដែងអោយដូចជាកូនអុករបស់ចិន ទោះមិនទំនងក៏ដោយ ដើម្បីយកឥទ្ធិពលចិនគំរៀមថៃ មិនអោយច្រឡោតតបតដោយហឹង្សា ហើយធ្វើអោយថៃខ្លាចប្រទេសចិនលូកដៃ ជួយយួនដើម្បីឈ្លានពានប្រទេសថៃ។ ទោះបីជាយួនប្រើអា ហ៊ុន-សែន

អោយនៅស្ងៀម មិនព្រុសមិនខាំថៃ ក៏ដោយ ក៏យួនរងចាំឱកាសដែលថៃភ្លេចខ្លួន នឹងវាយលុកឈ្លានពានថៃ និងលេបប្រទេសថៃដូចលេបប្រទេសខ្មែរ ហើយទីបំផុតចាប់ឥស្សរៈជនថៃកាត់ទោសដូចកាត់ទោសខ្មែរក្រហម ព្រោះថាប្រទេសថៃសន្តិភាពយូរឆ្នាំ ខ្វះការប្រុងប្រយត្ន័ ភ្លេចគិតថា យួនគឺយួន ទោះបីពួកវាពាក់ផ្លាកសេរី ឬកំមុយនីស្ត គ្រាន់តែជាលេសប៉ុណ្ណោះ ហើយបច្ចុប្បន្ននេះជនជាតិយួននៅប្រទេសថៃ មានទាំងស៊ីវិល និងព្រះសង្ឃក្លែងភេទ យកវត្តអារាមថៃធ្វើជាទីកន្លែងប្រជុំសំរេចយុទ្ធសាស្ត្រផែនការឈ្លានពានថៃ។

http://oneclick.indiatimes.com/photo/0ckTggn6jqbPG

អាសាន: យ៉ឺ! លោក វិន-ជាប៉ាវ ទើបតែបានឆ្កែមកពីណាណ៎! ឆ្កែនេះឆ្លាតដល់ហើយ!សូម្បីតែដំណើរបោះជំហ៊ានរបស់លោក វិន-ជាប៉ាវ ក៏វាធ្វើដូចដែរ! មើលណ៎! វាសំលឹងមើលដំណើរជើងរបស់ម្ចាស់វាឥតដាក់ភ្នែកសោះ!

អាចូច: អូ! ឆ្កែនេះជាឆ្កែរបស់យួនទេតើ! មិនដឹងថាលោក វិន-ជាប៉ាវ ទិញពីយួន ឬក៏លួចពីយួន ឬក៏ខ្ចីយួនយកមកប្រើ!

អាសាន: ទំលាប់ចិនកាប់ឆ្កែស៊ីវ៉ើយ! បើសិនលោក វិន-ជាប៉ាវ ខ្ចីឆ្កែនេះពីយួនមកប្រើ គឺមិនអ៊ីទេ! ប៉ុន្តែបើគាត់លួចពីយួនវិញ ច្បាស់ជាឆ្កែនេះចូលឆ្នាំងហើយវ៉ើយ!

(៤)-រកលុយចំណូលអោយគណ:បក្សប្រជាជនកម្ពុជាតាមរយ:របរម៉ាហ្វីយ៉ាបែបកុំមុយនីស្ត: ពួកសមាជិកអង្គការឧក្រិដ្ឋជនសំងាត់អាវឈុតខ្មៅនេះ ក្រៅសំលាប់ឃាតកម្ម ភេរវកម្ម និងប្រព្រឹត្តិបទឧក្រិដ្ឋសព្វយ៉ាងពួកគេហ៊ានពលីជីវិតធ្វើអ្វីៗគ្រប់យ៉ាងដើម្បីសំរេចបេសសកម្មរបស់បក្ស ហើយពួកគេមានជំនាញខាងរកលុយចំណូលអោយបក្សខ្លាំងណាស់ ហើយគណ:បក្សប្រជាជនកម្ពុជា ជាពិសេសអា ហ៊ុន-សែន តែម្តង តែងតែ

ហៅពួកអង្គការឧក្រិដ្ឋជនសំងាត់អាវឈុតខ្មៅនេះថាជា "**ក្រុមកងអត្តឃាតពិសេស**" ។ ពួកសមាជិកអង្គការឧក្រិដ្ឋជនសំងាត់អាវឈុតខ្មៅមានការស្ទាត់ជំនាញក្នុងការរកស៊ីជួញដូរគ្រឿងញៀនខ្លាំងណាស់ ព្រោះពួកគេមានតំណែងធំៗនៅក្នុងជួរកងកំលាំងប្រដាប់អាវុធប៉ូលីស ទាហ៊ាន កងរាជអាវុធហត្ថ និងមានឥទ្ធិពលលើពួកឈ្មួញ និងពួកក្រុមក្មេងស្ទាវ ក្រុមបងតូចបងធំនៃអង្គការឧក្រិដ្ឋជនសំងាត់ អេស-អូ-វ៉ាយ ។ ប្រភពចំណូលធំជាងគេបំផុតរបស់គណៈបក្សប្រជាជនកម្ពុជា គឺពាណិជ្ជកម្មគ្រឿងញៀន (ធំជាងចំណូលដែលបានមកពីអំពើពុករលួយលួចលុយចំណូលជាតិ លុយលក់ធនធានធម្មជាតិ លុយជំនួយបរទេស និងលុយកម្ចីបរទេស) ហើយបើតាមប្រភពឯកសារដែលមានចំណងជើងថា U.S. accuses Hun Sen on drugs;terrorism ប្រទេសកម្ពុជាជាប្រទេសនាំចេញគ្រឿងញៀនប្រភេទហេរ៉ូអ៊ីន និងកញ្ឆាធំបំផុតនៅអាស៊ីអាគ្នេយ៍ទៅកាន់ទ្វីបអ៊ឺរ៉ុប ជាក់ស្តែងនៅឆ្នាំ ១៩៩៦ គ្រឿងញៀនកញ្ឆាទំនង់ ១២០ តោន របស់កម្ពុជា ត្រូវបានចាប់រឹបអូសបាននៅក្នុងទ្វីបអ៊ឺរ៉ុប សូមអាន http://www.garella.com/rich/grenpost.htm ។ គ្រឿងញៀនកញ្ឆាទំងន់ ៧តោន របស់ក្រុមហ៊ុនម៉ុង-រិទ្ធី ត្រូវបានក្រុមប៉ូលីសចាប់នៅកំពង់ផែក្រុងព្រះសីហនុនៅឆ្នាំ ១៩៩៧ តែត្រូវបាន ហ៊ុន-សែន កាងមិនអោយនរណាប៉ះពាល់លោក ម៉ុង-រិទ្ធី ជាដាច់ខាត និងថ្នាំញៀនហេរ៉ូអ៊ីន ទំងន់ ៣៦ គីឡូក្រាម ដែលពាក់ព័ន្ធនឹងលោក ដុំ-ហាក់ និងលោក សៅ-សុខា សូមអាន http://ki-media.blogspot.com/2006/08/transcript-and-original-statement-of.html

ក្រៅពីនេះ ពួកសមាជិកអង្គការឧក្រិដ្ឋជនសំងាត់អាវឈុតខ្មៅនេះរកស៊ីប្លន់ជីវិត ឃាតកម្ម ជួញដូរមនុស្ស រកស៊ីរបរខុសច្បាប់ និងរកស៊ីកាងបាញ់បោះជាដើម ។ ដូចជាករណីអារ៉ាស្មាច់ ជាអង្គរក្សរបស់ ហ៊ុន-សែន និងជាសកម្មជនក្នុងអង្គការឧក្រិដ្ឋជនសំងាត់អាវឈុតខ្មៅ ជាមួយលោក មុំ-ម៉េត តាមប្រភព (Source[45]) បើយោងតាមលោក ហង្ស-វុធថា ជាបងប្រុសរបស់លោក ហង្ស-វុទ្ធី ហៅយមរាជ បាននិយាយប្រាប់ខ្ញុំនៅអាគារសេនៃគុកព្រៃស នៅថ្ងៃទី ២១ ខែមិថុនា ឆ្នាំ ២០០៧ ថាលោក អារ៉ាស្មាច់គឺជាចោរចាប់ជីវិតដ៏ល្បីល្បាយនៅកម្ពុជាដែលរកលុយបានច្រើនរាប់មិនអស់ជូន ហ៊ុន-សែន និងគណៈបក្សប្រជាជនកម្ពុជា ហើយ

ទីបំផុតត្រូវបានលោកជា-សុផារ៉ា ទូរស័ព្ទប្រាប់អារ៉ាស្មាច់ អោយចុះពីបូឌីញទៅទំលាប់ប្រទេសវៀតណាម ហើយបានត្រៀមរៀបចំកងកំលាំងបាញ់សំលាប់អារ៉ាស្មាច់បំបិទមាត់ ដោយសារតែលោកអារ៉ាស្មាច់ បានគីបកេងលុយរបស់បក្ស មិនស្មោះត្រង់នឹង ហ៊ុន-សែន គឺជាជនក្បត់បក្ស ព្រោះលោក អារ៉ាស្មាច់ បានគីបកេងយកលុយ ចំនួនប្រាំម៉ឺនដុល្លាគឺ ៥០០០០ដុល្លាអាមេរិក ($U.S 50,000)ដែលបានមកពីការជំរិត (រៀចចំដោយ ហ៊ុន-សែន និងគណៈបក្សប្រជាជនកម្ពុជា) យកទៅអោយបកប្រុសនៅមុំដេអ៊ិន និងបានអោយម្តាយខ្លះ ប៉ុន្តែបន្ទាប់ពីលោក ជា-សុផារ៉ា បាញ់សំលាប់អារ៉ាស្មាច់យ៉ាងសាហាវ គណៈបក្សប្រជាជនកម្ពុជាបានចាប់បងប្រុស និងម្តាយរបស់អារ៉ាស្មាច់ដាក់គុក តែម្តាយជាប់គុកតែមួយឆ្នាំ ត្រូវបានដោះលែងវិញ ។

ការចេញប្រតិបត្តិការប្លន់ជំរិតសំលាប់យ៉ាងសាហាវ មិនត្រឹមតែរកលុយចំណូលអោយបក្សប៉ុណ្ណោះទេ ប៉ុន្តែវាមានប្រយោជន៍នៅក្នុងការបង្ករអសន្តិសុខសង្គម និងអស្ថេរភាពសង្គម បង្ករភាពភ័យខ្លាចដល់ប្រជាជនខ្មែរ មិនហ៊ាននិយាយស្តីអារកាត់នៅរឿងហេតុពិតដែលកើតមានជាក់ស្តែង ហើយសុខចិត្តដាំដើមគរ ធ្វើទឹងម៉ោងចាំចាប់ ដើម្បីរក្សាជីវិតអោយបានរស់ ហើយឆ្លៀតពេលដែលប្រជាជនភ័យខ្លាចបាក់ស្បាត ស្ទើរតែមិនហ៊ានចេញពីផ្ទះ (លើកលែងតែករណីចាំបាច់នោះ) គណៈបក្សប្រជាជនកម្ពុជាឆ្លៀតឱកាសពង្រឹងអំណាចពង្រីកឥទ្ធិពលកំចាត់ពួកអ្នកគាំទ្រឬសកម្មជនរបស់គណៈបក្សប្រឆាំង ដោយបាញ់សំលាប់ ឬក៏ចាប់ចងតាមចិត្តរបស់ពួកគេ ដោយគ្រាន់តែចោទថាជាចោរ ជាឃាតករ ជាជនសង្ស័យតែប៉ុណ្ណោះ លើសពីនេះទៅទៀត គណៈបក្សប្រជាជនកម្ពុជាអាចកើបលុយចំណូលជាតិតាមរយៈអំពើរពុករលួយនិងរបរម៉ាហ្វីយ៉ារបស់ខ្លួន លួចឆក់ប្លន់ជំរិត សំលាប់ ជួញដូរគ្រឿងញៀន ជួញដូរមនុស្ស ប្លន់ទ្រព្យសម្បត្តិគ្រប់យ៉ាងរបស់ប្រជាជន ព្រមទាំង**ប្លន់ដីធ្លីប្រជាជនតាមតែអំពើចិត្ត** ក្នុងនាមជា**ត្រីងៀតឆ្លៀតពងគឺរកចំណូលពីភាពភ័យខ្លាចបាក់ស្បាតរបស់ប្រជាជនខ្មែរ**និង**ភាពទន់ខ្សោយនៃច្បាប់អន្តរជាតិ** ចាប់តាំងពីអង្គការសហប្រជាជាតិឃុបឃិតជាមួយ**ហ៊ុន-សែន** បង្កើតតុលាការសាលាក្តីខ្មែរក្រហម លាងកំហុសអោយយួន លុបលាងអំពើឧក្រិដ្ឋកម្មរបស់យួនកុំមុយនីស្តដែលបង្កើតលទ្ធិកុំមុយនីស្តខ្មែរក្រហមដើម្បីសំលាប់រង្គាលប្រជាជនខ្មែរ និងលាងសំអាតអំពើឈ្លានពានរបស់យួនកុំមុយនីស្តអោយក្លាយជាភាពស្របច្បាប់អន្តរជាតិ ព្រោះថាតុលាការសាលាក្តីខ្មែរក្រហមនេះ មិនបានលើកយកធាតុប្រវត្តិសាស្ត្រ និងធាតុនយោបាយមកកាត់ទោសទេ ថាតើនរណាជាអ្នក

បញ្ចូពីក្រោយ រៀបចំផែនការនៅពីក្រោយឆាកសំលាប់រង្គាលនេះ? មានប្រទេសណាខ្លះដែលពាក់ព័ន្ធក្នុងបទឧក្រិដ្ឋ ផ្ទុយទៅវិញ តុលាការសាលាក្តីខ្មែរក្រហមនេះ បែរជាលេងល្បែងបៃឡុកបៃឡបែបក្មេងបៀមដៃ

យកគំរូដូច **ហ៊ុន-សែន** ចាប់ហេង-ពៅ កាត់ទោសលាងកំហុស លាងបទឧក្រិដ្ឋអោយគណៈបក្សប្រជាជនកម្ពុជា។ ដោយសារតែភាពអសកម្មខាងខួរក្បាល និងភាពឆ្កួតលីលាល្ងង់ខ្លៅរបស់សហគមន៍អន្តជាតិដែលងប់ងល់នឹងផលប្រយោជន៍ដែល ហ៊ុន-សែន និងគណៈបក្សប្រជាជនផ្តល់អោយសហគមន៍អន្តរជាតិវិញនៅធនធានធម្មជាតិខ្មែរ សិទ្ធិវិនិយោគរកស៊ីស្រុកខ្មែរ និងផលកំរៃប្រាក់ជើងសារដែល ហ៊ុន-សែន ផ្តល់ដល់ពួកគេ ដែលពិបាកនឹងមើលឃើញ ឧទាហរណ៍ដូចជាករណីអា ហ៊ុន-សែន ចំណាយភាគរយដល់ពួកអ្នករត់ការជំនួយ ឧបមារថា បើបាន ១០០ លានដុល្លា ហ៊ុន-សែន អោយអ្នករត់ការពី ៣០ លាន ឬ ៤០ លានដុល្លានោះរឿងអ៊ីដែលមិនប្រឹងធ្វើអោយបាន ព្រោះជាលុយរដ្ឋ លុយអង្គការទេតើ ចំណែកបុគ្គលមនុស្សគឺគ្រាន់ធ្វើការស៊ីប្រាក់ខែ ចំណែកលុយដែល ហ៊ុន-សែន ផ្តល់អោយគឺច្រើនណាស់ ឧទាហរណ៍មួយទៀត ដូចជាលោកអគ្គលេខាធិការនៃអង្គការសហប្រជាជាតិ មកលេងស្រុកខ្មែរ (គ្រាន់តែឧបមាលេងៗទេណា) យកពត៏មានពីការរំលោភសិទ្ធិមនុស្សនិងអំពើឧក្រិដ្ឋកម្មរបស់រដ្ឋាភិបាលខ្មែរ តើគាត់ធ្វើការអោយអង្គការសហប្រជាជាតិទទួលបានប្រាក់ខែប៉ុន្មានក្នុងមួយខែ ចុះបើ ហ៊ុន-សែន អោយ ២រយ ឬ ៣រយលានដុល្លានោះហើយគ្រាន់តែបំភ្លេចសំណុំរឿងខ្មែរ ដោយយកលេសថាមានសំណុំរឿងលើពិភពលោកច្រើនពេក រវល់ដោះស្រាយមិនទាន់

ចប់ តើសោកនាកកម្មបោកគ្រាប់បែក បង្រ្កាបបាតុកម្ម រដ្ឋប្រហារ,,,,,,,,,ដែល ហ៊ុន-សែន និងគណៈបក្សប្រជាជនកម្ពុជាប្រព្រឹត្តិនោះ ទៅជាយ៉ាងណា? ហើយរួចខ្លួនរហូតដល់ស្លាប់ឬអ៊ី? ដោយសារតែសហគមន៍អន្តរជាតិ និងប្រទេសមហាអំណាចលើលោកដែលមានសហរដ្ឋអាមេរិកជាមេខ្លោងធ្វើពុតជាមើលមិនឃើញមិនរវល់នៅរាល់បទឧក្រិដ្ឋឃាតកម្ម ភេរវកម្ម និងរបបម៉ាហ្វីយ៉ារបស់ ហ៊ុន-សែន និងគណៈបក្សប្រជាជនកម្ពុជានោះ ហើយបែរជាធ្វើពុតមិនស្គាល់ពីល្បិចយួនកុំមុយនីស្ត៍ មិនដឹងថាឃាតករពិតប្រាកដនៅពីខាងក្រោយខ្មែរជានរណានោះ ថែមទាំងផ្តល់លុយជំនួយ និងប្រាក់កំចីថែមទៀតនោះ ធ្វើអោយមេដឹកនាំយួនកំមុយនីស្តមានមោទនភាពយ៉ាងខ្លាំង សប្បាយឥតឧបមា រហូតដល់ភ្លេចខ្លួន សំដែងឬកពារជាស្តេចចក្រភពជាមេដឹកនាំប្រទេសមហាអំណាច មកចាប់ដៃជាមួយលោកនាយករដ្ឋជប៉ុន និងចិន សូមមើលរូបភាព

ស៊ីហ្អ! អាឆ្កែនេះ! ទើបតែលេបយកប្រទេសឡាវ និងខ្មែរបានថ្មីៗ ចង់តាំងខ្លួនជាមហាអំណាចមកចាប់ដៃវៃស្មើរជាមួយយើងហ្អង់ហ្អ៎!

ស្អែកចាប់ដៃជាមួយអាហ្វែងហើយហ្អ!! ភើយ!

http://www.thehindu.com/news/international/article857382.ece

នេះជារូបភាពរបស់លោក **(Churchill, Truman, and Stalin during the Potsdam Conference, Germany, 28 July to 1 August 1945)** នៅសន្និសិទ្ធិទីក្រុង ប៉ូស្តាំម ប្រទេសអាឡឺម៉ង់នាថ្ងៃ ទី ២៨ ខែកក្កដា ដល់ថ្ងៃទី ១ ខែសីហា ឆ្នាំ ១៩៤៥ ត្រូវបាននាយករដ្ឋមន្ត្រីយួនឈ្មោះ ង្វៀង-តាន ដុង (Nguyen Tan Dung) តាំងខ្លួនជាមហាអំណាច ដូចលោក ទ្រូ-ម៉ាន់ **Truman** យកស្វាយចាប់ ដៃឱ្យដូចលោកទ្រូ-ម៉ាន់ តែត្រូវបានលោកនាយក រដ្ឋមន្ត្រីចិនឈ្មោះ វិន-ជាប៉ាវ Wen Jiabao និង នាយករដ្ឋមន្ត្រីជប៉ុនឈ្មោះ ណាវតូ-ខាន់ (Naoto Kan) បដិសេធមិនចាប់ដៃជាមួយ ។

(៥)-ការពារសន្តិសុខ និងផលប្រយោជន៍ជនជាតិយួននៅស្រុកខ្មែរៈ ជនជាតិវៀតណាមបាន និងកំពុងតែហូរចូលមកកម្ពុជា ប្រៀបដូចទឹកបាក់ទំនប់ចាប់ពីឆ្នាំ ១៩៧៩ រហូតមកដល់បច្ចុប្បន្ន ដើម្បីសំរេចបេសសកម្មរំលាយជាតិសាសន៍ខ្មែរតាមយុទ្ធោបាយសមានកម្ម និងនយោបាយឆ្មុងសាច់ឈាម ហើយបញ្ហាចោទរបស់ពួកគេ គឺត្រូវតែមានការប្រកួតប្រជែងជាមួយជនជាតិដើម ជនជាតិម្ចាស់ស្រុក ហើយ បើគ្មានអ្នកត្រួសត្រាយផ្លូវអោយពួកគេ ហើយសិនបើគ្មានអ្នកជួយជ្រោងជ្រែងការពារទេគឺពួកគេក៏មិនអាចរស់នៅប្រទេសខ្មែរបានដែរ ។ មុនជនជាតិយួនសំរេចចូលមករស់នៅប្រទេសខ្មែរគឺត្រូវតែមានយុទ្ធសាស្រ្តត្រៀមបំរុងទុកជាមុនរួចជាស្រេចដើម្បីចៀសវាងប្រការចៃដន្យដែលកើតមានគឺៈ

-បណ្ណ័ ឬអត្តសញ្ញាណប័ណ្ណជនជាតិខ្មែរ ឬលិខិតសំអាងដែលអាចប្រើប្រាស់បាន

-ទីលំនៅបណ្តោះអាសន្ន ឬពិតប្រាកដទៅតាមការចាត់តាំង និងបែងចែករបស់អង្គការឧក្រិដ្ឋជនសំងាត់អាវឈុតខ្មៅនេះ ហើយរដ្ឋាភិបាលអាយ៉ងមានការគោលនយោបាយជួយឧបត្ថម្ភដល់ពួកគេតាមការជាក់ស្តែង ។

-មុខរបរ ការងារ និងការប្រកបអាជីវកម្មផ្សេងៗត្រូវតែមានជាស្រេច ។

-ការការពារសន្តិសុខ ការពារសិទ្ធិរកស៊ី និងការផ្តល់ភាពកក់ក្តៅក្នុងការប្រកបអាជីវកម្មផ្សេងៗ ជាភារកិច្ច ជាកាតព្វកិច្ចរបស់រដ្ឋាភិបាលអាយ៉ង និងអង្គការឧក្រិដ្ឋជនសំងាត់អាវឈុតខ្មៅនេះ រួមទាំងការកំចាត់គូរ ប្រជែង និងការជំរះឧបកសគ្គរាំងស្ទះក្នុងការរកស៊ីរបស់ជនជាតិយួននៅក្នុងស្រុកខ្មែរទៀតផង ។

-អាវុធយុទ្ធភ័ណ្ឌគ្រាប់រំសេវ ស្បៀងអាហារ ដែលអង្គការចាត់តាំងរបស់ថ្នាក់លើបានកប់ទុក និងលាក់ទុកទៅ តាមក្បួនយុទ្ធសាស្ត្រ ហើយគាស់យកមកប្រើប្រាស់នៅគ្រាមានអាសន្ន ឬហេតុការណ៍ចាំបាច់ដែលថ្នាក់លើ និងអង្គការតាំងតំរូវអោយធ្វើ ។ ជនជាតិយួនគ្រប់រូបត្រូវតែត្រៀមលក្ខណៈការពារអធិបតេយ្យកម្ពុជា ដែលជាដែនដីដែលទើបតែទន្រ្ទានបាន ហើយត្រូវតែខំប្រឹងសំរេចបេសសកម្មរំលាយជាតិខ្មែរអោយបានឆាប់បំផុត តាមក្បួនយុទ្ធសាស្ត្រសមានកម្ម និងនយោបាយឆុងសាច់ឈាម ដែលនៅក្នុងអារម្មណ៍ជនជាតិយួនបានចាត់ទុកប្រទេសកម្ពុជាជារដ្ឋាភិបាលទី២របស់វៀតណាម ។

-ទីជំរកយុទ្ធសាស្ត្រសេដ្ឋកិច្ច នយោបាយ និងទីជំរកយុទ្ធសាស្ត្រសង្រ្គាម និងតំបន់ជ័យភូមិរបស់កម្ពុជាគឺជាចំណុចក្តៅ និងជាចំណុចជីពចរស្លាប់រស់ដែលជនជាតិយួនទាំងអស់ត្រូវតែដណ្តើមយកអោយបានសំរាប់ផ្ទេរមរតកបន្តអោយកូនចៅជំនាន់ក្រោយរបស់ពួកគេ សំរេចបេសសកម្មរំលាយជាតិសាសន៍ខ្មែរបន្ត។ ទីតាំងទាំងនេះ មានដូចជាទីទាំងជាប់មាត់សមុទ្រ ទីតាំងជាប់មាត់ទន្លេ ទីប្រជុំជនធំៗ តំបន់ដីមានជីវជាតិ តំបន់សំបូរទៅដោយភោគទ្រព្យធម្មជាតិ,,,,,,,,ហើយបើកន្លែងណាពិបាកដណ្តើមយក គ្រាន់តែបញ្ជាទៅកាន់រដ្ឋាភិបាលអាយ៉ងពាក់ផ្លាកដីវិនិយោគ ដីសម្បទា ប្លន់ដណ្តើមយកពីជនជាតិខ្មែរ សំរាប់ប្រគល់អោយយួននៅពេលក្រោយៗបន្តទៀត ។

៤-អង្គការឧក្រិដ្ឋជនស្របច្បាប់របស់រដ្ឋាភិបាលអាយ៉ងគឺកងកំលាំងប្រដាប់អាវុធ:

The Legal Criminal Organization of the Puppet Government is the Armed Forces:

កងកំលាំងប្រដាប់អាវុធរបស់រាជរដ្ឋាភិបាលកម្ពុជាបច្ចុប្បន្ននេះគឺជាអង្គការឧក្រិដ្ឋជនស្របច្បាប់របស់ ហ៊ុន-សែន និងគណៈបក្សប្រជាជនកម្ពុជាមានដូចជា ប៉ូលិស ទាហ៊ាន កងរាជអាវុធហត្ថ កងអង្គរក្សរបស់ថ្នាក់ដឹកនាំជាន់ខ្ពស់របស់គណៈបក្សប្រជាជនកម្ពុជា ក្រុមបណ្តញ្ញចារកម្ម និងពួកខ្លា-ស,,,,,,,,,,,,,។ កងកំលាំងប្រដាប់អាវុធរបស់រាជរដ្ឋាភិបាលកម្ពុជា ត្រូវបានបញ្ជាអោយស៊ើបការណ៍ តាមដាន ស៊ើបអង្កេត ប្រមូលពត៌មាន ផ្សព្វផ្សាយពត៌មាន បំផុសពត៌មាន បំផ្លើសនិងបំផ្លែពត៌មាន និងប្រឌិតភស្តុតាងបង្កើតសាក្សី

សំដែងឈុតល្ខោនលាបពណ៌បទឧក្រិដ្ឋសំរាប់លាងសំអាតអំពើឧក្រិដ្ឋកម្មរបស់គណៈបក្សប្រជាជនកម្ពុជា និង ពាក់ផ្លាកក្បត់ និងលផាត់ពណ៌តុបតែងបទឧក្រិដ្ឋអោយគណៈបក្សប្រឆាំង រួមទាំងបក្ស ឬមនុស្សដែលជាគោលដៅប្រមាញ់របស់គណៈបក្សប្រជាជន ដូចជាករណីសំលាប់លោក ជា-វិជ្ជា ប្រធានសហជីពកម្មករ,.., នៅថ្ងៃទី ២២ ខែមករា ឆ្នាំ ២០០៣ ត្រូវបានលោក ហុក-ឡង់ឌី បញ្ជាទៅកាន់លោក ហេង-ពៅ អោយចាប់ឃាតករសិប្បនិម្មិតឈ្មោះលោក បន-សំណាង និងលោក សុខ-សំអឿន យកមកដាក់គុកសំដែងល្ខោនលាងសំអាតបទឧក្រិដ្ឋកម្មរបស់គណៈបក្សប្រជាជន ហើយទំលាក់កំហុសលើបក្សប្រឆាំង ដោយរួមនឹងការផ្តល់ភស្តុតាងប្រឌិតរបស់លោក ឆាយ-ស៊ីណារិទ្ធ ។ សូមមើល
http://ki-media.blogspot.com/2006/08/hun-sens-dirty-jobs-heng-pov-reveals.html
http://ki-media.blogspot.com/2006/08/transcript-and-original-statement-of.html ។

ដូចគ្នាដែរ ការបាញ់សំលាប់លោក ឱម-រដ្ឋសាឌី ជាតំណាងរាស្ត្ររបស់គណៈបក្សហ៊ុនស៊ីនប៉ិច និងជាទីប្រឹក្សាផ្ទាល់របស់សម្តេចក្រុមព្រះនរោត្តម រណប្ញទ្ធិ នៅឆ្នាំ ២០០៣ ហើយត្រូវបានបង្ខំអោយឃាតករឈ្មោះលោក មុំ-សុផាន់ (អង្គរក្សផ្ទាល់របស់ ប៊ុន-រ៉ានី ហ៊ុន-សែន) បង្ខំអោយឆ្លើយថាសំលាប់ដោយសាររឿងប្លន់ទូរស័ព្ទ ដើម្បីលាងសំអាតបទឧក្រិដ្ឋឃាតកម្មនយោបាយរបស់ ហ៊ុន-សែន រួមទាំងឃាតម្មនយោបាយលើរូបលោក ហូ-សុខ ដែលធ្វើឡើងដោយលោក ហុក-ឡង់ឌី ផងដែរ ។ លើពីនេះទៅទៀត កងកំលាំងប្រដាប់អាវុធរបស់រាជរដ្ឋាភិបាលដើរតួជា ឃាតករ និង ភេរវករ ដែលជាឧបករណ៍តែមួយគត់របស់គណៈបក្សប្រជាជនកម្ពុជា

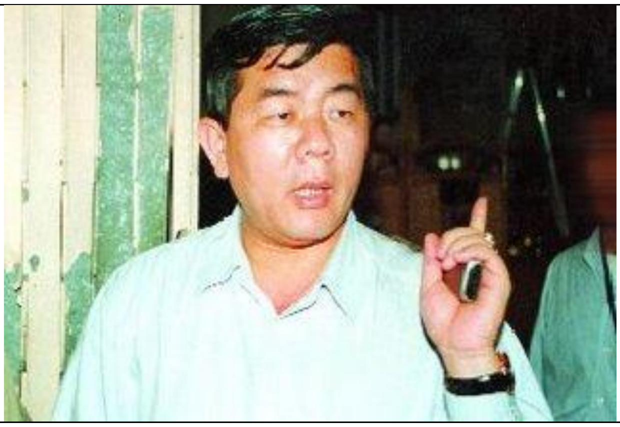	ឯកសារ ៩ ទំព័ររបស់លោក ហេង-ពៅ http://ki-media.blogspot.com/2006/08/hun-sens-dirty-jobs-heng-pov-reveals.html http://ki-media.blogspot.com/2006/08/transcript-and-original-statement-of.html

លោក **ជា-វិជ្ជា** ត្រូវបានពួកក្រុមអង្គការឧក្រិដ្ឋសំងាត់អាវខ្មៅសំលាប់
http://ki-media.blogspot.com/2010/09/assassination-of-union-leader.html

លោក **ជា-វិជ្ជា** ត្រូវបានពួកក្រុមអង្គការឧក្រិដ្ឋជនសំងាត់អាវយុតខ្មៅ បាញ់សំលាប់ ហើយបានយកកាសែតម៉ាហ្វិយ៉ាដាក់កល់ក្រោមក្បាលលោកមុនចាកចេញ ។ នេះបញ្ជាក់ថាឃាតករមានភាពស្ទាត់ជំនាញខាងពិឃាតខ្លាំងណាស់ធ្វើឱ្យជនរងគ្រោះមិនអាចរត់ដល់ថ្នល់ផង ថែមទាំងមានពេលវេលាយកកាសែតទ្រាប់ក្បាលអោយទៀត ។ ប៉ុន្តែរដ្ឋាភិបាលបែរជាចាប់លោក បនសំណាង និង សុខ-សំអឿន មកពាក់ផ្លាកឃាតករបង្វែងដានបទឧក្រិដ្ឋអោយឃាតឆ្ងាយពីគណៈបក្សប្រជាជនកម្ពុជាទៅវិញ ។

និង របស់យួនកំមុយនីស្តក្រុងហាណូយសំរាប់គ្រប់គ្រងប្រជាជនខ្មែរ និងក្តាប់អំណាចយ៉ាងណែននៅក្នុងដៃដូច ជាករណីលោក **ហ៊ុន-សែន** បានបញ្ជាអោយក្រុមអង្គរបស់ខ្លួនឈ្មោះលោក **ហុយ-ពិសិដ្ឋ** ជាអ្នកដឹកនាំក្រុមធ្វើការវាយប្រហារដោយគ្រាប់បែកលើហ្វូងបាតុកម្មស៊ីវិលរបស់ប្រជាជនដែលទាមទារសុំអោយកែរទំរង់ប្រពន្ធ័តុលាការខ្មែរនៅមុខរដ្ឋសភាជាតិនាទីក្រុងភ្នំពេញនៅថ្ងៃទី ៣០ ខែមិនា ឆ្នាំ ១៩៩៧ ហើយបទឧក្រិដ្ឋកម្មនេះត្រូវបានផ្តល់គំនិតមិតិយោបល់ដោយលោក ហុក-ឡង់ឌី និង ផ្តល់លុយដោយលោក ហេង-ពៅ (http://ki-media.blogspot.com/2006/08/hun-sens-dirty-jobs-heng-pov-reveals.html)

សូមមើលឯកសារ **FBI Points Finger in Cambodian Attack** របស់វ៉ាស៊ីនតោនប៉ុស្តិ៍នៃវិបសាយ http://www.garella.com/rich/grenpost.htm និងឯកសារនៃវិបសាយ http://editorials.cambodia.org/2008/03/cambodia-infamous-grenade-attack-still.html និងឯកសារវិដេអូនៃវិបសាយ ។ http://ki-media.blogspot.com/2010/10/30-march-1997-grenade-attack.html ។ ។

http://www.garella.com/rich/grenpost.htm http://editorials.cambodia.org/2008/03/cambodia-infamous-grenade-attack-still.html http://ki-media.blogspot.com/2010/10/30-march-1997-grenade-attack.html	

បន្ទាប់ពីគ្រាប់បែកផ្ទុះរួចហើយ សំលេងសំរែកប្រជាជនរងគ្រោះស្រែកធ្ងរទ្រហោរយំយ៉ាងឈឺចាប់បំផុត តែបែរជារថក្រោះរបស់រដ្ឋាភិបាលបញ្ជេះម៉ាស៊ីនទ្រហឹងអ៊ឹងកងអមសំរែកជនរងគ្រោះទេ ចំណែកជនដៃដល់បែរជារត់រួចយ៉ាងសុវត្តិភាព ក្រោយមកលោក ជា-សុផារ៉ា បែរជាយកម៉ាស៊ីនមកស្រូបយកកំទេចគ្រាប់បែក និងយកឡានទឹកមកលាងសំអាតភស្តុតាងដានស្នាមឧក្រិដ្ឋទៅវិញ ហើយក្រសួងមហាផ្ទៃបានចាត់អ្នកជំនាញឈ្មោះលោក ប្រាជ្ញ-បញ្ញា អោយមកស្រាវជ្រាវរឿងនេះ តែត្រូវបានបាត់ខ្លួនរហូតមកដល់បច្ចុប្បន្ន នេះបើតាមសំដីរបស់លោក លី-រ៉ាស៊ី អតីតជាប្រធានព្រហ្មទណ្ឌកិរិតស្រាល,,,,,,បានប្រាប់ខ្ញុំនៅអាគារអា នៃគុកព្រៃស នៅខែតុលា ឆ្នាំ ២០០៦ ហើយលោក លី-រ៉ាស៊ី បានផ្តាំខ្ញុំថា"**បើចង់ច្បាស់រឿងនេះ អោយរកលោក ប្រាជ្ញ-បញ្ញា អោយឃើញ ហើយ ពេលខ្ញុំរៀបចេញពីគុក គាត់នឹងផ្តល់ឯកសារភស្តុតាងឧក្រិដ្ឋរបស់គណៈបក្សប្រជាជនកម្ពុជាមកឱ្យខ្ញុំ**" តែគួរ ឱ្យស្តាយ ពេលខ្ញុំសល់រយៈ ៤ខែខាងមុខទៀតរៀបចេញពីគុក ខ្ញុំត្រូវបានចាងហ្វាងគុកព្រៃ-ស ឈ្មោះ ម៉ុង-គីមហេង ដាក់អោយនៅបន្ទប់លេខ ១ អាគាសេ ដែលមានសុទ្ធតែពួកអង្គរក្ស ហ៊ុន-សែន នៅជាមួយខ្ញុំចំនួន៦នាក់ដែលខ្ញុំស្គាល់ ហើយខាងមុខបន្ទប់ខ្ញុំក៏មានអង្គចំនួន ៤ នាក់

ដែលខ្ញុំស្គាល់ ហើយខ្ញុំត្រូវបានដាក់កំហិតមិនអោយចេញពីបន្ទប់ ឬក៏ឆ្លងកាត់អាគារគុកឡើយ ហើយនៅពេលជួបអង្គការគឺសុទ្ធតែប៉ូលីសអមដំណើរខ្ញុំ ធ្វើឱ្យខ្ញុំគ្មានឱកាសធ្វើការទាក់ទងជាមួយពួកអ្នកទោសឡើយ។ មិនត្រឹមតែប៉ុណ្ណោះ កងកំលាំងប្រដាប់អាវុធរបស់រាជរដ្ឋាភិបាលត្រូវបានបញ្ជាឱ្យសំលាប់ប្រជាជនខ្មែរ និងបំផ្លាញជាតិខ្មែរ ព្រមទាំងឆក់ប្លន់យ៉ាងបើកចំហរដោយមិនខ្លាចញញើតនឹងច្បាប់អន្តរជាតិ អង្គការ សហគមន៍អន្តរជាតិឬប្រទេសមហាអំណាចណាឡើយ ទោះបីឪសហរដ្ឋអាមេរិកក៏មិនអាចធ្វើអ៊ី ហ៊ុន-សែន បានឡើយ សមដូចលោក ម៉ុង-គីមហេង ចាងហ្វាងគុកព្រៃសបានគំរៀមសំលាប់ខ្ញុំក្នុងគុកដោយព្រមាននៅថ្ងៃទី ១០ ខែតុលាឆ្នាំ២០០៧ថា **"អង្គការវាគ្មានបានប្រយោជន៍អ្វីទេ អាអង្គការវាស្រែកដើម្បីឱ្យបានលុយតែប៉ុណ្ណោះ"** ។ ជាការជាក់ស្តែង គណះបក្សប្រជាជនកម្ពុជាមិនគោរពច្បាប់អន្តរជាតិ ឬកិច្ចព្រមព្រៀងក្រុងប៉ារីសអ្វីឡើយ ដូចជាការធ្វើរដ្ឋ ប្រហារបង្ហូរឈាមនៅកណ្តាលក្រុងភ្នំពេញនៅថ្ងៃទី ៥-៦ កក្កដា ឆ្នាំ ១៩៩៧ ដណ្តើមយកអំណាចផ្តាច់មុខដើម្បីប្រើអំណាចផ្តាច់ការបំរើគោលនយោបាយលេបទឹកដីខ្មែរ និងរំលាយជាតិសាសន៍ខ្មែររបស់យួនកំមុយនីស្តក្រុង ហាណូយ ដោយទាត់ចោលកិច្ចព្រមព្រៀងក្រុងបារីសថ្ងៃ ២៣ តុលា ឆ្នាំ ១៩៩១ ហើយចុះសន្ធិសញ្ញាបំពេញ បន្ថែមជាមួយរដ្ឋាភិបាលក្រុងហាណូយដើម្បីអនុវត្តសន្ធិសញ្ញាព្រំដែនខ្មែរ-យួន នៅ ឆ្នាំ ១៩៨២-១៩៨៣ និង ១៩៨៥ ជំនួសកិច្ចព្រមព្រៀងក្រុងប៉ារីស។ ជាសំលាប់រង្គាលប្រជាជនខ្មែរនៅខែកញ្ញា ឆ្នាំ ១៩៩៨ កងកំលាំងប្រដាប់អាវុធត្រូវបានបញ្ជូរអោយស៊ើបការណ៍ ស៊ើបអង្កេតតាមដានរាល់សកម្មភាពជីវិតផ្ទាល់ខ្លួន របស់ប្រជាជនខ្មែរ អ្នកនយោបាយខ្មែរទាំងក្នុងបក្សនិងក្រៅបក្ស ពួកឥស្សរះជនខ្មែរ ពួកវរះជនខ្មែរ ពួកអ្នក ស្នេហាជាតិខ្មែរ ពួកអ្នកជាតិនិយមខ្មែរ ពួកបក្សប្រឆាំង និងពួកអ្នកមាននិន្នាការប្រឆាំង ពួកដែលមិនចុះចូលពួកយួនកំមុយនីស្ត៍ ពួកដែលមិនចុះចូលនឹងអា ហ៊ុន-សែន និង

ប្រជាជនខ្មែរគេចវាសពីការសំលាប់របស់ CPP	សកម្មភាពបំផ្លាញទីក្រុងភ្នំពេញរបស់ CPP
សកម្មភាពប្លន់ប្រមូលទ្រព្យសម្បត្តិប្រជារាស្ត្រខ្មែរ របស់ពួកកងកំលាំងប្រដាប់អាវុធរបស់គណៈបក្សប្រជាជនកម្ពុជា។	សកម្មភាពប្លន់ប្រមូលទ្រព្យសម្បត្តិប្រជារាស្ត្រខ្មែរ របស់ពួកកងកំលាំងប្រដាប់អាវុធរបស់គណៈបក្សប្រជាជនកម្ពុជា។
http://www.seasite.niu.edu/khmer/ledgerwood/july_56_1997_events.htm	

គណៈបក្សប្រជាជនកម្ពុជា និងពួកអ្នកក្បត់បក្ស ឬជនដែលគេសង្ស័យថាក្បត់,,,,,,,ប្រសិនបើឱកាសហុចឱ្យពួកចារកម្មរបស់កងកំលាំងប្រដាប់អាវុធនឹងធ្វើការលួចឆក់ប្លន់ ចាប់ជីវិត ចាប់ដាក់គុក ចាប់ធ្វើទារុណកម្ម ឬសំលាប់ទៅតាមការដាក់ទិសរបស់បក្ស ឬទៅតាមការបញ្ជារបស់ ហ៊ុន-សែន និងថ្នាក់លើរបស់គណៈបក្សប្រជាជនកម្ពុជា។ ហ៊ុន-សែន ហុក-ឡង់ឌី និងពួកមេដឹកនាំជាន់ខ្ពស់ដទៃៗទៀត បានប្រើប្រាស់ពួកក្រុមកងកំលាំងប្រដាប់អាវុធ និងកងកំលាំងអង្គរក្សអោយធ្វើជាកំលាំងជំនួយ ជាអ្នកជំនាញការ និងជាសមាជិករបស់

អង្គការឧក្រិដ្ឋជនសំងាត់បាក់គី អង្គការឧក្រិដ្ឋជនសំងាត់អេស-អូ-វ៉ាយ និងអង្គការឧក្រិដ្ឋជនសំងាត់អាវខ្មៅ ឬឈុតខ្មៅ ព្រមទាំងធ្វើជាមេក្រុមបងតូចបងធំផងដែរ។ លើសពីនេះទៅ កងកំលាំងប្រដាប់អាវុធរបស់រាជរដ្ឋាភិបាលបានបំពេញតួនាទីបំបិទភស្តុតាង លុបស្នាមដានឧក្រិដ្ឋ សំលាប់សាក្សី ប្រឌិតសាក្សី និងភស្តុតាងតាក់តែងឆាកល្ខោននយោបាយ បន្ថែមលើភស្តុតាង និងឧក្រិដ្ឋជនសិប្បនិម្មិត្ត ដើម្បីដូរនឹងលកខ័ណ្ឌដែលជាគោលដៅរបស់យួនកុំមុយនីស និងគណៈបក្សប្រជាជនកម្ពុជាចង់បាន,,,,,,,,,,,,,,

ពួកឧក្រដ្ឋករ ឃាតករ និងភេរវករ ដែលក្រុងហាណូយយល់ថាអស់តំលៃនៅក្នុងការប្រើបាស់ ឬបារម្ភខ្លាចបែករឿងអាថ៌កំបាំង និងពេលវេលាប្រធានសក្តិមកដល់ហើយនោះ គឺត្រូវតែកំទេចចោលជាចាំបាច់ និងជាបន្ទាន់ គណៈបក្សប្រជាជនកម្ពុជាត្រូវតែសំរេចភ្លាមដោយគ្មានការយោគយល់ ឬរារែកអ្វីឡើយ គឺជីវិតពួកឧក្រិដ្ឋករ ឃាតករ និងភេរវករ ប្រៀបដូចជាអាចម៍អណ្តែតលើទឹក មិនថាបុណ្យឋានៈធំតូចអ្វីឡើយ គឺវាសនាដូចគ្នា គ្រាន់តែមុនហើយនិងក្រោយតែប៉ុណ្ណោះ គឺខ្លះត្រូវបានសំលាប់ ខ្លះត្រូវបានជាប់គុកពីជាច្រើនឆ្នាំរហូតដល់មួយជីវិតក៏មាន ដោយគ្រាន់តែពាក់ផ្លាកថាជាឃាតករ ភេរវករ ចោរប្លន់ ចោរចាប់ជំរិតជាជនក្បត់ ទាក់ទងរណសិរ្ស ឬចលនារំដោះផ្សេងៗ ខ្លះទៀតត្រូវបានភៀសលាក់ខ្លួនក្លែងភេទដូរត្រគោល។ ដូចជាករណីលោក ហេង-ពៅ លី-រ៉ាស៊ី យមរាជ,,,,,,,ដែលបេសកកម្មគ្រប់យ៉ាងរបស់ពួកគាត់គឺសុទ្ធតែធ្វើតាមការបញ្ជារបស់លោក ហុក-ឡង់ឌី ហ៊ុន-សែន និងថ្នាក់ដឹកនាំកំពូលៗរបស់គណៈបក្សប្រជាជនកម្ពុជា ហើយទីបំផុតត្រូវបានជាប់គុកអស់ជាច្រើនឆ្នាំ ចំណែកលោក ហុក-ឡងឌី ដែលជាមេឃាតករ ភេរវករមេចោរប្លន់ជំរិត និងជាមេបនស្រីបនល្បែង រកលុយអោយឃ្លាំរដ្ឋយួនរាប់មិនអស់ បញ្ចូលជនជាតិយួនឱ្យហូរចូលស្រុកខ្មែររាប់ភ្លេច និងបានសំរេចបេសសកម្មរំលាយជាតិខ្មែររបស់ក្រុងហាណូយរាប់មិនអស់មិនហើយ ទីបំផុតត្រូវបានសំលាប់បំបិទមាត់យ៉ាងអាណោចអធម សូម្បីតែសាកសពទាំងមូល ក៏មិនអាចរក្សាបានផងនៅអា ហ៊ុន-សែន មួយទៀត មិនដឹងថាក្រុងហាណូយសំលាប់បំបិទដោយរបៀបណា? របៀបផ្ទុះយន្តហោះក្រឡាប់ឡាន ផ្ទុះគ្រាប់បែក ឬមួយក៏ត្រូវសំលាប់ដោយរបៀបឃាតកម្មនយោបាយ?,,,,,,,,,បើរឿងចាប់កាត់ទោស ហ៊ុន-សែន គឺមិនអាចធ្វើបានឡើយ ព្រោះថា ឧក្រិដ្ឋកម្មរបស់ ហ៊ុន-សែន ស្តែងចេញអោយឃើញនៅការបញ្ជារបស់រដ្ឋាភិបាលយួនកំមុយនីស្ត៍ ជាក់ច្បាស់ជាង អំពើឧក្រិដ្ឋកម្មខ្មែរក្រហមដែលពាក់ព័ន្ធនឹងយួនកំមុយនីស្ត៍ ចុះបើបែកការ មិនវឹវរធំដល់យួនកំមុយនីស្ត៍ទៅហើយ តែមិនអ៊ីទេ យួនឆ្លាតណាស់

បើសហគមន៍អន្តរជាតិ នឹងរកឃើញថា អំពើឧក្រិដ្ឋកម្មលើប្រជាជនខ្មែរដែលធ្វើឡើយដោយខ្មែរក្រហម និង ហ៊ុន-សែន គឺសុទ្ធតែជាបញ្ជារបស់រដ្ឋាភិបាលយួនកំមុយនីស្ត៍ គឺយួននឹងដូររដ្ឋាភិបាលមកជារបបសេរីនិយម ក្លាម ហើយចាប់ខ្មោចលោក ហូ-ជីមិញ មកកាត់ទោសដូចប៉ុល-ពត នោះ នឹងបោកយកលុយជំនួយរបស់ សហគមន៍អន្តរជាតិបានរាប់មិនអស់ ដូចអា ហ៊ុន-សែន សំដែងល្ខោនបង្កើតសាលាក្តីតុលាការខ្មែរក្រហម អញ្ចឹង។ តើសហគមន៍អន្តរជាតិល្ងង់ ឬក៏ពួកគេទទួលផលប្រយោជន៍នៅពីខាងក្រោយភាពល្ងង់ខ្លៅរបស់ ពួកគេ បែរជាមើលមិនឃើញអា ហ៊ុន-សែន ជាមេឧក្រិដ្ឋករ ជាមេឃាតករ ជាមេភេរវករ និងមើលមិន ឃើញយួនកំមុយនីស្តនៅពីខាងក្រោយរបបក្រហម?

៥.រចនាសម្ព័ន្ធឃាតកម្មរបស់គណៈបក្សប្រជាជនកម្ពុជា:

បើគណៈបក្សប្រជាជនកម្ពុជាដាក់ **បញ្ចូលនរណាម្នាក់ចូលក្នុងបញ្ជីស្បែកខ្លារបស់ពួកគេហើយ អ្នកនោះកំររត់គេចខ្លួនរួចណាស់ ព្រោះថា គណៈបក្សប្រជាជនកម្ពុជា ជាពិសេសអា ហ៊ុន-សែន តែម្តង តែងតែប្រើគ្រប់មធ្យោបាយដើម្បីប្រមាញ់គោលដៅរបស់ខ្លួនអោយបាន ហើយក្នុងការសំលាប់គោលដៅ នោះ** ពួកវាតែងតែបែងចែកជាជំហ៊ានៗទៅ តាមរចនាសម្ព័ន្ធឃាតកម្មដូចតទៅ:

ដ្យាក្រាមនៃរចនាសម្ព័ន្ធឃាតកម្មរបស់គណៈបក្សប្រជាជនកម្ពុជា

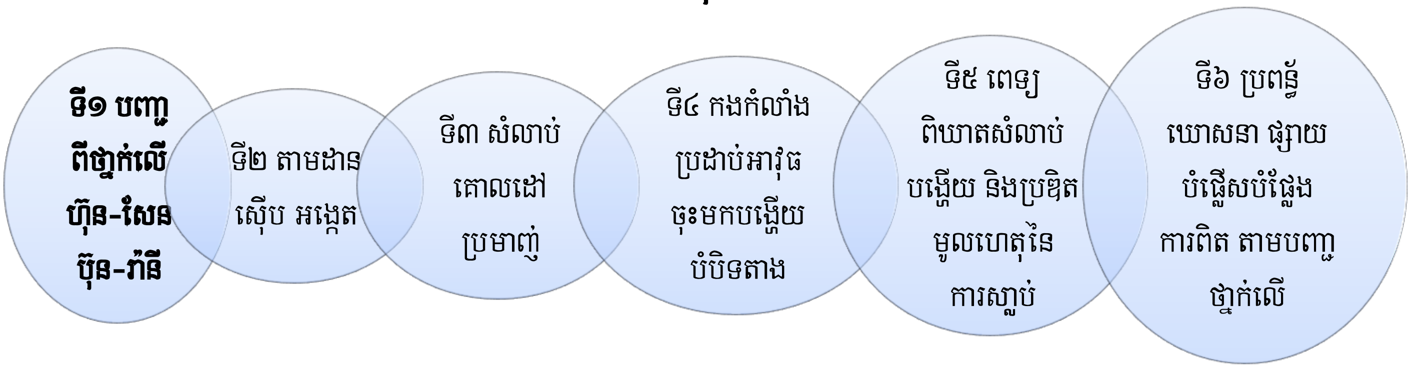

-ជំហ៊ានទី១ គឺដំណាក់កាលបញ្ជាពីថ្នាក់លើ ពីហ៊ុន-សែន ប៊ុន-រ៉ានី ហុក-ឡូង់ឌី: ពាក្យស្លោកកុំមុយនីស្ត៍ បានពេលថា រាល់គ្រប់បញ្ជា គ្រប់ទង្វើរ និងរាល់គ្រប់ការសំរេចរបស់ថ្នាក់លើគឺសុទ្ធតែជាការត្រឹមត្រូវទាំង អស់ ថ្នាក់ក្រោមមិន ចាំបាច់ចង់ដឹងពីមូលហេតុអ្វីឡើយ ហើយក៏មិនត្រូវរារែកស្ទាក់ស្ទើរក្នុងការអនុវត្តបញ្ជា ឡើយ អ្នកដែលមិនធ្វើតាម មិនអនុវត្តតាមបញ្ជាថ្នាក់លើគឺមានន័យថាជាខ្មាំង បើជាខ្មាំងគឺត្រូវតែកំទេច ចោល។ នៅថ្ងៃទី ១៧ ខែកញ្ញា ឆ្នាំ ២០០៦ អា ហ៊ុន-សែន បាននិយាយក្នុងពិធីថ្លែងសន្ទរកថា នៅខេត្ត

កំពង់ធំថា "ផោមក្នុងទឹក ក៏វាដឹងដែរ គ្មានអ្វីលាក់វាជិតទេ " ដូច្នេះគ្មានអ្វីគួរឱ្យឆ្ងល់ទេ នៅរាល់គ្រប់អំពើឃាតកម្មនយោបាយ ភេរវកម្មបោកគ្រាប់បែកលើហ្វូងបាតុករនៅមុខរដ្ឋសភាថ្ងៃទី ៣០ ខែមិនា ឆ្នាំ ១៩៩៧ អំពើមនុស្សឃាតផ្សេងៗ ការឆក់ប្លន់ជីវិត ការស្លាប់ដោយសារពេទ្យពិឃាត ការស្លាប់ដោយគ្រោះថ្នាក់ចរាចរ ការស្លាប់ដោយឧប្បត្តិហេតុផ្សេងៗរបស់ពួកអ្នកនយោបាយប្រឆាំង និងពួកអ្នកគាំទ្រនយោបាយប្រឆាំង គឺសុទ្ធតែជាការរៀបចំ បង្កើតឡើងដោយគណៈបក្សប្រជាជនទាំងអស់ រួមទាំងការរកស៊ីជួញដូរមនុស្ស ជួញដូរគ្រឿង ញៀន ឃាតករស៊ីឈ្នួល អំពើពុករលួយ,,,,,,,,ជាដើមគឺសុទ្ធជាទង្វើររបស់គណៈបក្សប្រជាជនកម្ពុជា ជាអ្នកធ្វើទាំងអស់ បើពួកវាជាអ្នកធ្វើ តើពួកវាអាចបញ្ជូអោយតុលាការរបស់ពួកវាចាប់ផ្តន្ទាទោសដែរឬ? សូម្បីតែកុំមុយនីស្តិ៍គ្នាវាក៏ដោយ អោយតែមិនស្តាប់បញ្ជារបស់ថ្នាក់លើ ត្រូវបានថ្នាក់លើចាត់ទុកជាខ្មាំង ហើយត្រូវតែកំទេចចោលជាដាច់ខាត ដូចជាករណីលោក ហេង-ពៅ គ្រាន់តែមិនបានអនុវត្តន៏តាមបញ្ជារបស់លោក ហុក-ឡង់ឌី ត្រូវបានដកហូតចេញពីតំណែងខ្លាញ់ ហើយទីបំផុតដកបុណ្យសក្តិ ចាប់ដាក់គុក កាត់ទោសអោយនៅក្នុងគុកជិត ១០០ ឆ្នាំ ចុះល្មមតែពួកប្រឆាំងដែលមិនមែនជាគ្នារបស់ពួកវា តើទៅយ៉ាងណា? សូមមើលអាស័យដ្ឋានអ៊ីនធឺនិតខាងក្រោមនេះ
http://ki-media.blogspot.com/2006/08/transcript-and-original-statement-of.html

-ជំហ៊ានទី២ គឺជំណាក់កាលតាមដានស៊ើបការយកពត៏មាន: នៅពេលដែលថ្នាក់លើ (ហ៊ុន-សែន ប៊ុន-រ៉ានី ហុក-ឡង់ឌី,,,,,,,,,)របស់គណៈបក្សប្រជាជនកម្ពុជា ដាក់បញ្ជាហើយ ក្រសួងស្ថាប័នពាក់ព័ន្ធនឹងកងកំលាំងប្រដាប់អាវុធតែងតែប្រើពួកចារកម្មដែលមាន៥ គឺ ចារបុរស្សមនុស្សរស់ ប្រតិចារបុរស ចារបុរសមនុស្សក្នុង ចារបុរសរនុកក្នុង មរណៈចារបុរស នៅក្នុងជួរកងកំលាំងប្រដាប់អាវុធរបស់ពួកគេដែលបំពាក់ទៅដោយឧបករណ៏អាសន្សាណូទំនើប (Spy Bugs) ដែលជាឧបករណ៏តាមដានទំហំតូចៗអាចមានដល់តូចជាងឡេវអាវ ឬប៊ិនចុងជើងធូប ឬជាសរសៃលោហៈដូចខ្សែសយ សំរាប់បង្កប់តាមបន្ទប់ផ្ទះ ឡាន គ្រឿងឧបករណ៏ប្រើប្រាស់ ក្នុងកញ្ចប់បារី មួក ប៊ិច ឬក៏បង្កប់ក្នុងទីអាថ៏កំបាំងដែលស្មានមិនដល់ ហើយពួកអ្នកតាមដានគឺគ្រាន់តែមើលតាមអេក្រង់កំព្យូទ័រពីចំងាយ គឺអាចឃើញរូបភាព និងស្តាប់សំលេងបានយ៉ាងច្បាស់ សូមមើល $(\text{Source}^{Special})$ ដើម្បីតាមដានរាល់ទង្វើរសកម្មភាពទាំងក្នុងផ្ទះ ទាំងក្រៅផ្ទះ របស់ មនុស្សដែលជាគោលដៅប្រមាញ់ពិសេសរបស់របស់គណៈបក្សប្រជាជនកម្ពុជា ដោយមានឧបករណ៏ទំនើប ធម្មតាជាជំនួយ

បន្ថែមដូចជាទូរស័ព្ទ វិទ្យុទាក់ទង (Walkie-Talkie) យានជំនិះ កាំភ្លើងខ្លី គ្រាប់បែកដៃ លុយកាក់

ស្បៀងអាហារ ឧបករណ៍ប្រើប្រាស់ផ្សេងៗ បើចាំបាច់ត្រូវតែសំលាប់គោលដៅមុនការបញ្ជាឱ្យ ឃាតករមកសំលាប់។ ពួកចារកម្មអស់ទាំងនេះចែកចេញជា ៣ ក្រុមទៀតគឺ សំរាប់ផ្លាស់ប្តូរគ្នា សង្កេតឃ្លាំមើលតាមដាន ហើយបើសិនជាទាក់ទងនឹងអ្នកនយោបាយប្រឆាំងសំខាន់ៗ ពួកចារកម្មទាំង ៣ ក្រុមនេះ ដើរតួជាឃាតករសំលាប់គ្នាទៅវិញទៅមកគឺ ក្រុមទី២សំលាប់ក្រុមទី១ ក្រុមទី៣សំលាប់ក្រុមទី២ ហើយ អង្គរក្សអាវខ្មៅ ឬក្រុមដ៏ទៃទៀតសំលាប់ក្រុមទី៣។ លើសពីនេះទៅទៀតនោះ គឺ ហ៊ុន-សែន តែងតែចូលចិត្តប្រើប្រាស់ពួកក្រុមក្មេងស្ទាវ និង ពួកក្រុមបងតូចបងធំនៃអង្គការ ឧក្រិដ្ឋជនសំងាត់ អេស-អូ-វ៉ាយ អោយតាមដានមនុស្សដែលជាគោលដៅប្រមាញ់បន្ថែមលើពួកចារកម្មរបស់កងកំលាំងប្រដាប់អាវុធ ព្រោះ ហ៊ុន-សែន មិន

ចេះទុកចិត្តនរណាឡើយ ដោយសារតែវាជាមនុស្សជំនិតរបស់លោកប៉ែន-សុវណ្ណ ហើយក្បត់លោកដើម្បីប្តូរនឹងអំណាចដែលយួនផ្តល់អោយ ហើយវាតែងតែធ្លាប់បានថ្លែងសន្ទរកថាជាសាធារណៈថា "ប្រយ័ត្ន! អាអោនណាស់ គឺគ្រោះថ្នាក់ណាស់! មានតែបន្ទាដែលនៅជិតជើងទេ ដែលធ្វើអោយមុតជើង! អាជិតក្បៀកណាស់ គឺគ្រោះថ្នាក់ណាស់! "។ មូលហេតុដែល ហ៊ុន-សែន ចូលចិត្តប្រើប្រាស់ ពួកសមាជិកអង្គការឧក្រិដ្ឋជនសំងាត់ អេស-អូ-វ៉ាយ ព្រោះពួកនេះលាក់ការណ៍បានល្អ ដោយសារតែបណ្តាញប្រព័ន្ធពួកគេស្មុគស្មាញស្មានមិនដល់ គឺហ៊ុន-សែន គ្រាន់តែបញ្ជូទៅលោក ជា-សុផារ៉ា និងលោក កែន-ចំរើន ពេលនោះលោក កែន-ចំរើន បានបញ្ជូទៅ**ពួកមេក្រុមបតូចបងធំ "លោកបងធំៗ "** ដែល**មានឋានៈ**គ្រាន់តែជា**សមាជិកនៃអង្គការឧក្រិដ្ឋជនសំងាត់ អេស-អូ-វ៉ាយ** តែប៉ុណ្ណោះ ហើយពួកមេក្រុមបងតូចបងធំ "លោកបងធំៗ" បានបញ្ជូទៅកាន់កូនចៅរបស់ខ្លួន ពួកមនុស្សដែលស្ថិតនៅក្នុងក្រុមបងតូចបងធំរបស់ខ្លួន (ដែលពួកគេមិនដែលដឹងសោះថា តើអង្គការឧក្រិដ្ឋជនសំងាត់ អេស-អូ-វ៉ាយ ជាអ្វីឡើយ) អោយតាមដាន សង្កេតឃ្លាំមើល មនុស្សដែលបងធំស្អប់ ដែលមានបញ្ហាជាមួយលោកបងធំរបស់ពួកគេ បើអ្នកណាធ្វើបានជោគជ័យ អ្នកនោះនឹងទទួលការកោតសរសើរលើកទឹកចិត្តមានមុខមានមាត់ជាងគេនៅក្នុងក្រុមបងតូចបងធំរបស់ពួកគេ ថែមទាំងមាន**ឱកាសរកលុយពិសេស**ច្រើនជាងគេនៅក្នុងក្រុមបងតូចបងធំរបស់ពួកគេ ហើយបើមានបញ្ហាវិញនោះលោកធំរបស់ពួកគេនឹងចេញមុខជួយ ឬចេញមុខកាងជំនួស ដូច្នេះហើយបានជាពួកក្រុមក្មេងស្ទាវ ពួកក្រុមក្មេងអាណាថា និងពួកក្រុមបងតូចបងធំនៃអង្គការឧក្រិដ្ឋជនសំងាត់ អេស-អូ-វ៉ាយ ប្រឹងប្រែងតាមដានរាល់សកម្មភាពមនុស្សដែលជាគោលដៅប្រមាញ់ ម្យ៉ាងវិញទៀតគឺ ហ៊ុន-សែន មិនចាំបាច់ធ្វើការចំណាយលុយកាក់អ្វីទេ គឺ ហ៊ុន-សែន គ្រាន់តែផ្តល់ **ឱកាសរកលុយពិសេស** ដល់ពួកក្រុមក្មេងស្ទាវ ក្រុមពួកក្មេងអាណាថា និងពួកក្រុមបងតូចបងធំនៃអង្គការ ឧក្រិដ្ឋជនសំងាត់ អេស-អូ-វ៉ាយ ជាការស្រេច។

-ជំហ៊ានទី៣ គឺដំណាក់កាលសំលាប់ពិឃាត : គណៈបក្សប្រជាជនកម្ពុជា មានប្រភពដើមកំណើតចេញមកពីយួនកុំមុយនីស្តដែលជាអ្នកបង្កើត និងបន្ទុបពួកគេឱ្យស្ថិតនៅលើបល្ល័ងអំណាចដែលសោយអំណាចរហូតដល់បច្ចុប្បន្ននេះ ហើយយកព្រះមហាក្សត្រធ្វើជាទ្រនាប់ជើងរបស់ពួកគេដើម្បីឈរលើអំណាចទាត់ធាក់វាយប្រហារសំលាប់ប្រជារាស្ត្រខ្មែរស្រេចតែក្បាលចិត្តដោយគ្រាន់តែយកលេសថាអនុវត្តតាមព្រះហត្ថលេខារបស់ព្រះមហាក្សត្រ ឬធ្វើតាមព្រះរាជតំរិះព្រះមហាក្សត្រតែប៉ុណ្ណោះ។ ទោះបីជាពួកថ្នាក់ដឹកនាំរបស់គណៈបក្ស

ប្រជាជនកម្ពុជាចេញប្រភពមកពីពួកចោរលួចចោរប្លន់ក្មេងពាលក្មេងអាណាថា មិនបានរៀនសូត្រជ្រៅជ្រះក៏ដោយ ប៉ុន្តែពួកគេបានទទួលការហ្វឹកហាត់សិល្បៈសង្គ្រាមបែបកុំមុយនីស្ដ៍ពីចៅហ្វាយយួនរបស់ពួកគេ ហើយពួកគេមានជំនាញប៉ិនប្រសព្វណាស់ចំពោះខាងរឿងសំលាប់ឃាតកម្ម ការធ្វើភេរវកម្ម ការគំរាមកំហែង ការបំបាក់ ស្មារតីប្រជារាស្ត្រខ្មែរអោយភ័យរន្ធត់ខ្លាចបាក់ស្បាត ការប្រើឃាតករក្នុងបណ្ដាញខ្សែសង្វាក់ចុចអន្ទាក់គឺជាជំនាញរបស់ពួកគេនៅក្នុងការក្ដោបអំណាច ហើយ **ចំណុចខ្លាំងរបស់ពួកកុំមុយនីស្ដ៍គឺ ប្រើប្រាស់ឃាតកម្ម ទារុណកម្ម និងភេរវកម្មដែលប្រើជាឧបករណ៍តែមួយគត់សំរាប់គ្រប់គ្រងប្រទេស និងត្រួតត្រាក្ដោបក្ដាប់ប្រជាជនខ្មែរយ៉ាងណែននៅក្នុងដៃ** ហើយ **ចំណុចខ្សោយរបស់ពួកកុំមុយនីស្ដគឺសេដ្ឋកិច្ច តែបើពួកវាមានសេដ្ឋកិច្ចហើយគឺប្រៀបបីដូចជាសត្វខាដុះស្លាប ធ្វើអ្វីក៏បាន**។ ទោះបីជាពួកថ្នាក់ដឹកនាំកុំមុយនីស្ដ៍កំពូលៗរបស់គណៈបក្ស ប្រជាជនកម្ពុជាសំលាប់ប្រជារាស្ត្រខ្មែររាប់មិនអស់ក៏ដោយ ក៏ពួកគេប៉ិនប្រសព្វធ្វើអោយពិភពខាងក្រៅដូចជាសហគមន៍អន្តរជាតិ មហាអំណាចពិភពសេរីមានសហរដ្ឋជាមេខ្លោងជាដើម នៅតែមិនដឹងខ្យល់អ្វី ហើយថែមទាំងចូលរួមប្រល័យប្រជារាស្ត្រខ្មែរតាមរយៈលុយជំនួយ និងលុយកម្ចីបរទេសបរទេសរបស់ពួកគេផ្ដល់អោយដល់រដ្ឋាភិបាលភេរវករខ្មែរ **ព្រោះថាលុយជំនួយ លុយកម្ចីបរទេសដែលរដ្ឋាភិបាលភេរវករខ្មែរ ទទួលបានពីសហគមន៍អន្តរជាតិ អង្គការអន្តរជាតិ ប្រទេសមហាអំណាចនានា រដ្ឋាភិបាលភេរវករខ្មែរ បានយកលុយទាំងនោះទៅបង្កើតអង្គការឧក្រិដ្ឋជនសំងាត់មួយហើយមួយទៀត ហើយយកលុយទាំងនេះទៅលើកទឹកចិត្តឃាតករ ទិញទឹកចិត្តឃាតករសំលាប់ឃាតករបំបិទភស្តុតាង ទិញទឹកចិត្តប្រជាជនអោយជួយសំរួលដល់ដំណើរការឧក្រិដ្ឋកម្មតាមរយៈទិញពត៌មាន និងជួលទីតាំងឱ្យពួកក្រុមឃាតករប្រព្រឹត្តិបទឧក្រិដ្ឋបានឆាប់រហ័ស ទិញទឹកចិត្តមនុស្សធម្មតាឱ្យជួយតាមដានស៊ើបអង្កេតអោយពួកវា ទិញអាវុធទំនើបៗ ទិញឧបករណ៍ប្រើប្រាស់ទំនើបៗក្នុងការសំរួលដល់ការប្រព្រឹត្តិបទឧក្រិដ្ឋផេង្សៗ និងអំពើឃាតកម្មរបស់ខ្លួនដូចជា ទូរស័ព្ទ វិទ្យុទាក់ទង កំព្យូទ័រ យានជំនិះគ្រប់ប្រភេទ ជួលផ្ទះសំណាក់ទីអាស្រ័យ និងទិញឧបករណ៍ចារកម្មអាសន្យាណូ ទំនើប** (modern spy bugs' tools) ដើម្បីសំរួលដល់ការតាមដានស៊ើបការណ៍ ការប្លន់ជីវិត ការចាប់ចង ការសំលាប់ ការធ្វើឃាតកម្មនយោបាយ ការធ្វើភេរវម្មជាដើម ការជួញដូរគ្រឿងញៀន ការជួញដូរមនុស្ស, ,,,,,,,,។ល។ និង ។ល។ ចំពោះជំហ៊ានទីពនេះ គឺដំណាក់កាលនៃការសំលាប់ ពួកមេដឹកនាំគណៈបក្សប្រជាជនប៉ិនប្រសព្វ និងពូកែខ្លាំងណាស់ក្នុងរឿងនេះ ជាពិសេស គឺ

មេឃាតករញីឈ្មោល ហ៊ុន-សែន ប៊ុន-រ៉ានី ហុក-ឡង់ឌី ហេង-ពៅ ម៉ក់ជីតូ,.....,បន្ទាប់ពីពួកគេបាន ទទួលបញ្ជាហើយ ការតាមដានស៊ើបអង្កេតកំពុងតែដំណើរការនោះ ពួកឃាតករ ពួកកងកំលាំងប្រដាប់អាវុធ ពួកកងអង្គរក្សពួកសមាជិកអង្គការឧក្រិដ្ឋជនសំងាត់អេស-អូ-វ៉ាយ អង្គការឧក្រិដ្ឋជនសំងាត់អាវខ្មៅ សុទ្ធតែស្ថិតនៅក្នុងការត្រៀមលក្ខណៈរងចាំថ្នាក់លើបញ្ជាអោយសំលាប់យ៉ាងរីករាយនិងភ័យខ្លាចផងដែរ។ ចំពោះឃាតករញីឈ្មោល ហ៊ុន-សែន ប៊ុន-រ៉ានី វិញ នៅពេលដែលពួកគេបញ្ជាអោយសំលាប់ប្រហារមនុស្ស ដែលជាគោលដៅប្រមាញ់នោះ ពួកគេមិនចេះប្រើឃាតករតែមួយក្រុមនោះទេ ពួកគេតែងតែប្រើយ៉ាង ហោចណាស់ក៏ មាន ២ក្រុម ទៅ ៣ក្រុមឡើងទៅ ដូចជាករណីសំលាប់លោកឧត្តមសេនីយជាថៅកែឈើម្នាក់ នៅក្រុងកំពង់សោមដែលក្បត់បញ្ជារបស់ ហ៊ុន-សែន លួចឈើទៅលក់អោយថៃ។ ក្នុងការរៀបផែនការ សំលាប់នេះ គឺ ហ៊ុន-សែន បានបញ្ជាក្រុមទី១ទៅគឺមេដឹកនាំអង្គការឧក្រិដ្ឋជនសំងាត់ អេស-អូ-វ៉ាយ ឈ្មោះ កែន-ចំរើន អោយឈ្លបចូលផ្ទះវិឡាលោកឧត្តមសេនីយ សំលាប់អង្គរក្សលោកឧត្តមសេនីយអស់១២នាក់ និងរងចាំនៅបន្ទប់លោកឧត្តមសេនីយដែលកំពុងរួមស្នេហ៍លើគ្រែជាមួយស្រីកំណាន់វ័យក្មេងរបស់គាត់ តែ លោក កែន-ចំរើន មិនទាន់បាញ់សំលាប់ទេ រងចាំបញ្ជាថ្នាក់លើ បន្ទាប់មកក្រុមឃាតករទី២មកដល់ដែល មានលោក មុំ-សុផាន់ ជាអង្គរក្សរបស់ ប៊ុន-រ៉ានី បានហក់ផ្លោះចូលរបងផ្ទះវិឡារបស់លោកឧត្តមសេនីយ ហើយចូលទៅកាន់បន្ទប់ផ្ទុងលោកឧត្តមសេនីយដែលកំពុងរួមស្នេហ៍ បន្ទាប់មកក៏មានបញ្ជាតាមកាសស្តាប់ត្រចៀក ពីថ្នាក់លើ ហ៊ុន-សែន ថា អាហ្វែង ម៉េចក៏មិនបាញ់ទៅ ស្រាប់តែពេលនោះគ្រាប់កាំភ្លើងរបស់ លោក កែន-ចំរើន បាញ់បានមុនធ្វើឱ្យលោកឧត្តមសេនីយស្លាប់ទៅហើយ លោក មុំ-សុផាន់ ក៏បាញ់បន្ថែម ហើយបន្ទាប់មកពួកឃាតករក្រុមទី៣ គឺជាអង្គរក្សរបស់ ហ៊ុន-សែន ចំនួន ៥ ឡានមកដល់ រងចាំប្រហារជាស្រេច តែដោយសារកិច្ចការចប់សព្វគ្រប់ ពួកគេក៏ទៅផឹកស៊ីដុតគោរនៅលើភ្នំស៊ីតតេយ៉ាងសប្បាយទៅតាម ក្រុមរបស់ពួកគេរៀង១ខ្លួន។ ករណីសំលាប់លោក ឱម-រដ្ឋសាឌី ដែលជាតំណាងរាស្ត្រម្នាក់ និងជាទីប្រឹក្សា ផ្ទាល់របស់សម្តេចក្រុមព្រះនរោត្តម រណឬទ្ធិ គឺ ហ៊ុន-សែន បានបញ្ជាអោយក្រុម មុំ-សុផាន់ មុំ-ណារី អោយទៅធ្វើឃាតលោក ឱម-រដ្ឋសាឌី នៅពេលដែលក្រុមឃាតករ ទៅដល់នោះ លោក មុំ-សុផាន់ ក៏យកកាំភ្លើងខ្លីផ្ទុងលោក ឱម-រដ្ឋសាឌី បំរុងនឹងបាញ់ ស្រាប់តែមានគ្រាប់ កាំភ្លើងបាញ់លោក ឱម-រដ្ឋសាឌី

បានមុនទៅហើយ ពេលនោះលោក មុំ-សុផាន់ ក៏បាញ់លោកឱម-រដ្ឋសាឌី បន្ថែមតែម្តង ហើយក៏គេចខ្លួនទៅ តែត្រូវបានប៉ូលីសអន្តរជាតិចាប់បាននៅពេលក្រោយមក។

-ជំហ៊ានទី៤ គឺជំណាក់កាលលាងសំអាតភស្តុតាងបទឧក្រិដ្ឋ :

	ឯកឧត្តម **ស-ខេង** ជារដ្ឋមន្ត្រីក្រសួងមហាផ្ទៃ មានតួនាទីជួយសំរួល លាក់បាំង បង្វែងដាន លានសំអាតរាល់បទឧក្រិដ្ឋភេរវកម្ម ឃាតកម្ម ជួញដូរគ្រឿងញៀន ជួញដូរមនុស្ស លួចឆក់ប្លន់ ជីវិត របស់គណៈបក្សប្រជាជនកម្ពុជា និងជួយការពារ លាក់បាំងរាល់ការសំលាប់ឃាតកម្មរបស់គណៈបក្សប្រជាជន។
	លោក ហេង-ពៅ ជាអគ្គស្នងការនគរបាលរាជធានីភ្នំពេញ មានតួនាទីជួយសំរួល លាក់បាំង បង្វែងដាន ប្រឌិតរឿង លាងសំអាតបទល្មើសឧក្រិដ្ឋលួច ឆក់ ប្លន់ ជីវិត ជួញដូរគ្រឿងញៀន ជួញដូរមនុស្ស ឃាតកម្ម ភេរវកម្មរបស់គណៈបក្សប្រជាជនកម្ពុជា និង ជួយរកលុយផ្តល់ដល់ឃាតកររបស់ ហ៊ុន-សែន ហុក-ឡង់ឌី

បន្ទាប់មកក្រុមកងកំលាំងប្រដាប់អាវុធរបស់រាជរដ្ឋាភិបាលស៊ីគេនោះចុះមកធ្វើអន្តរាគមន៍ តែតាមការពិតគ្រាន់តែចុះមកមើលស្ថានភាពជាក់ស្តែង ដើម្បីឱ្យដឹងច្បាស់ថាតើមនុស្សដែលជាគោលដៅប្រមាញ់នោះ ស្លាប់ដាច់ខ្យល់ លែងដកដង្ហើមហើយឬនៅ? បើសិន ជានៅមិនទាន់ស្លាប់ទេនោះ ពួកក្រុមកងកំលាំងប្រដាប់អាវុធនឹងបង្ហើយធ្វើឱ្យស្លាប់តាមគ្រប់មធ្យោបាយផ្សេងៗ ដូចជាពន្យាពេលដោយគ្រាន់តែ ប្រើ លេសស៊ើបអង្កេត ប្រើលេសធ្វើរបាយការណ៍កំណត់ហេតុ ប្រើលេសអោយសញ្ញាពាក្យសំងាត់ទៅឡានពេទ្យឱ្យមកយឺតយូរ ឬពួកគេសំលាប់ចោលនៅកន្លែងកើតហេតុ នៅលើឡានពេទ្យ ឬទុកឱ្យដល់ពេទ្យ ហើយអោយពួកពេទ្យពិឃាតមកចាក់ថ្នាំសំលាប់តែម្តង។ ក្នុងការលាងសំអាតបទឧក្រិដ្ឋទាំងឡាយនោះគឺ មានរដ្ឋមន្ត្រីក្រសួងមហាផ្ទៃ ឈ្មោះលោក ស-ខេង អគ្គស្នងការនគរបាលជាតិផ្កាយមាស ៤ ឈ្មោះលោក ហុក-ឡង់ឌី

(បច្ចុប្បន្នត្រូវបានជំនួសដោយលោក នេត្រ-សាវឿន ជាក្មួយប្រសារ ហ៊ុន-សែន) និង អគ្គស្នងការនគរបាលជាតិឈ្មោះលោក ហេង-ពៅ (បច្ចុប្បន្នត្រូវបានជំនួសដោយលោក ទូច-ណារត្ន័)។ ពួកអស់ទាំងនេះមិនត្រឹមតែមានតួបំបាត់ភស្តុតាង ឃុបឃិតប្រព្រឹត្តិបទឧក្រិដ្ឋគ្រប់យ៉ាង លុបស្លាកស្នាមដានតំរុយបទឧក្រិដ្ឋ គំរាមសាក្សី សំលាប់សាក្សី សំលាប់ឧក្រិដ្ឋជនបំបិទភស្តុតាង ប្រឌិតបទល្មើសបន្ថែមវត្ថុតាងសាក្សី ប្រឌិតជនឧក្រិដ្ឋភស្តុតាងសាក្សីភ្ជាប់ជាមួយបទល្មើសឧក្រិដ្ឋ លាក់បាំងបទឧក្រិដ្ឋប៉ុណ្ណោះទេ ប៉ុន្តែថែមទាំងជួយជ្រោងជ្រែង ជួយសំរួលដំណើរការបទឧក្រិដ្ឋ និងបានផ្តល់រង្វាន់ដល់ពួកឃាតករ និងពួកភេរវករទៀតផង។ ដូចជាករណីនៅឆ្នាំ ១៩៩៧ លោក ហេង-ពៅ នៅជាមួយពួកមេភេរវករ ហ៊ុន-សែន និង ហុក-ឡង់ឌី ដែលពួកគេបានកំពុងពិភាក្សាគ្នាអំពីវិធីកំចាត់ពួកបាតុករបក្សប្រឆាំង ពេលនោះ លោក ហុក-ឡង់ឌី បាននិយាយទៅ កាន់ ហ៊ុន-សែន ថា "ម៉េចក៏មិនប្រើគ្រាប់បែកដៃវាយប្រហារទៅ? "ពេលនោះ ហ៊ុន-សែន ឆ្លើយតបវិញថា "វាជាគំនិតល្អមួយដែរ,,,,,ខ្ញុំអាចបញ្ជូនលោក សិដ្ឋ ទៅធ្វើរឿងនេះ ព្រោះគាត់ពូកែខាងហ្នឹងណាស់ " ហើយ ហ៊ុន-សែន បានបញ្ជាអោយលោក ហុក-ឡង់ឌី អោយផ្តល់លុយដល់ លោក ហុយ-ពិសិដ្ឋ ធ្វើការងារនោះ "។ លោក ហុក-ឡង់ឌី ក៏បានបញ្ជាទៅលោក ហេង-ពៅ អោយរកលុយ ១00000 ដុល្លាសហរដ្ឋអាមេរិក ផ្តល់អោយ លោក ហុយ-ពិសិដ្ឋ។ លុយនោះបានមកពីការិយាល័យប៉ូលីសគ្រឿងញៀន (Hoc Lundy said to Hun Sen, ' why don't you use hand grenades.' Hun Sen said that it was a good idea... "I can send Seth to do it and he is a good operator." He authorized Hoc Lundy to pay for Huy PiSeth to do the job. Hoc Lundy answered that he would put together the money to pay them. He suggested that I met with Seth. After that, Hoc Lundy ordered me to find the money (US$ 100000) to give to Huy Piseth. The money came from the police.)។ នៅឆ្នាំ ១៩៩៧ នោះដដែល លោក ហូ-សុខ បានបញ្ជាអោយលោក ហេង-ពៅ ចាប់លោក ម៉ុង-ឬទ្ធី បន្ទាប់ចាប់រឹបអូសកញ្ឆា ៧ តោនជារបស់ក្រុមហ៊ុន-ម៉ុងឬទ្ធី នៅព្រំដែនកំពង់ផែសីហនុវិល ដែលត្រូវបាន ដាក់ក្នុងកប៉ាល់រួចស្រេចបំរុងនាំចេញទៅកាន់ប្រទេសន័រវេ ប៉ុន្តែអា ហ៊ុន-សែន កាងមិនអោយចាប់ ហើយលោក ហេង-ពៅ ស្តាប់តាមបញ្ជារបស់ ហ៊ុន-សែន មិនចាប់លោក ម៉ុង-រិទ្ធី។ លោក ម៉ុង-រិទ្ធី បានឱ្យឡានមួយម៉ាក (1997 Landcruiser Toyota) ដល់លោក ហេង-ពៅ និង ផ្តល់ឡានជដុះម៉ាក Hilux ដល់ការិយាល័យលោក ហេង-ពៅ ហើយ ហ៊ុន-សែន បានបញ្ជាអោយចាប់ លោក ឆាយ-សុខុម ពាក់ផ្លាកទទួលទោសជំនួស លោក ម៉ុង-រិទ្ធី (I seized seven tons of marihuana belonging to Mon Rati's company. Mon Rati was a close friend of Hun Sen. The

marihuana was hidden away in two containers and were ready to be shipped to Norway. The seizure occurred at a border port of Siha Nauk Vill, after the seizure, Mr. Ho Sok, I was afraid of Hun Sen and he was too powerful. I had no option but to obey. I accepted the car from Mon Rati. It was a 1997 Landcruiser Toyota. My office was given a second hand Hilux for use. it has a logo of Mon Rati's on it. Hun Sen subsequently ordered me to go and arrest another person Chai Sok Kom instead as a scapegoat. Chai worked in the military police belonging to Funcinpec Party) ។ បន្ទាប់ពីសំលាប់លោក ហូ-សុខ នៅខែកក្កដា ឆ្នាំ ១៩៩៧ រួចហើយ លោក ហុក-ឡង់ឌី បានបញ្ជាអោយលោក ហេង-ពៅ ផ្តល់ឡានឱ្យលោក ប៊ុន-ណា ជារង្វាន់ក្នុងការសំលាប់លោក ហូ-សុខ ។ លោក ហេង-ពៅ បានធ្វើតាមបញ្ជារបស់លោក ហុក-ឡង់ឌី ហើយបានផ្តល់ឡានម៉ាក a Camry 97 ដល់លោក ប៊ុន-ណា (I knew the two of them and they were Keov Vichet and Bon Na . They shot Ho Sok outside Ma Seun's office. I questioned them as to the killing. Bon Na replied that Hoc Lundy sent them to kill Ho Sok then and there. Hoc Lundy did not like Ho Sok. I was shocked and rang Hoc Lundy who said that if Ho Sok was alive he would create a lot of trouble for us. He asked me to give Bon Na a car from the police vehicle pool as his reward. I did what I was told and gave Bon Na a Camry 97) ។ សូមអានវិបសាយខាងក្រោមនេះ

http://ki-media.blogspot.com/2006/08/transcript-and-original-statement-of.html

នៅខែវិច្ឆិការ និងខែធ្នូ ឆ្នាំ ២០០៦ ខ្ញុំបានពិភាក្សាជាមួយលោក អ៊ុ-សំខេង ហៅ គង់-សុផល (អតីតជាព្រឹទ្ធបាលទៅ នៅក្រសួងមហាផ្ទៃ) នៅអាគារអា នៃគុកព្រៃស ហើយលោក គង់-សុផល បានរៀបរាប់ប្រាប់ខ្ញុំបណ្តើរ ទំាងក្អកចេញឈាមតាមមាត់បណ្តើរថា "លោកត្រូវបានចាប់ខ្លួននៅថ្ងៃទី ២៩ ខែមករា ឆ្នាំ ២០០៦ យកទៅធ្វើទារុណកម្មនៅប៉េអឹមផ្ទៃប្រទេសរហូតដល់ថ្ងៃទី ៣ ខែកុម្ភៈ ឆ្នាំ ២០០៦ ដោយវាយដុំ យកស្បោងប្លាស្ទិកគ្របក្បាលជ្រមុជទឹក យកដំបងឆក់មកឆក់ដល់សន្លប់ វាយទាត់ធាក់អុកជង្គង់ ពេលគាត់សន្លប់បាត់ស្មារតី ពួកគេយកទឹកមកចាក់ដាក់ក្បាលគាត់ ពេលគាត់ដឹងខ្លួន ពួកបន្តវាយឆក់រហូតដល់សន្លប់ម្តងហើយម្តងទៀត ដោយគ្មានសួរចំលើយអ្វីទាំងអស់ វាយទាត់ធាក់ឆក់ជ្រមុជទឹករហូតដល់ម៉ោងជាង ១២ យប់ជារៀងរាល់ថ្ងៃ រហូតដល់ថ្ងៃដែលពួកគេយកកាម៉ារ៉ាវីដេអូមកថតរូបភាពវីដូរគាត់ ហើយពួកគេតំរូវអោយគាត់និយាយថា ស្គាល់លោកយមរាជ (ហង្ស វុទ្ធី) ហើយបានបាញ់លោក សុខ-សេដ្ឋាមុន្នី និងថាលោក ហេង-ពៅ ជាអ្នកបញ្ជាអោយពួកគាត់ធ្វើ ហើយបន្ទាប់ថតខ្សែអាត់វីដេអូរួចរាល់ហើយ ពួកប៉េអ៊ឹមផ្ទៃប្រទេស បានបញ្ជូនលោក គង់-សុផល មកគុកព្រៃសនាថ្ងៃទី ៣ ខែកុម្ភៈ ឆ្នាំ ២០០៦ ហើយនៅក្នុងខែកុម្ភៈ ២០០៦ ដដែល លោក គង់-សុផល ត្រូវបានញ្ជូនចេញពីគុកព្រៃស ទៅធ្វើទារុណកម្មម្តងទៀតរយៈពេល ២យប់ ៣ថ្ងៃ

នៅប៉ែអឹមផ្ទៃប្រទេស រហូតដល់គាត់ក៏អង្វរពួកគេថា ពួកបងចង់អោយខ្ញុំឆ្លើយយ៉ាងម៉េចក៏បាន សូមមេត្តាឈប់ធ្វើទារុណកម្មខ្ញុំទៅ! ពួកប៉ែអឹមផ្ទៃប្រទេសតបវិញថា រូបភាពវីដេអូរដែលហ្អែងឆ្លើយនោះគឺថតមិនទំនង មានការខុសឆ្គង ហ្អែងត្រូវនិយាយអោយពួកអញថតម្តងទៀត! "។ ពេលនោះ ខ្ញុំក៏បានសួរលោក គង់-សុផល បន្ថែមទៀតថា "ហេតុអ្វី ក៏ពួកគេចាំបាច់ធ្វើបាបបងបែបហ្នឹង? ពីមុនធ្លាប់មានរឿងអ្វីឬ? លោក គង់-សុផល បានបញ្ជាក់ប្រាប់ខ្ញុំថា "លោកធ្លាប់បានធ្វើរបាយកាណ៍អោយលោក ស-ខេង ស្តីអំពីឃាតកម្មលើរូបកូនប្រុសលោក សៃ-កែវ (ជាព្រឹទ្ធសភា) នៅថ្ងៃទី ១ ខែតុលា ឆ្នាំ ១៩៩៥ នៅមុខសាលាគុយបា គឺលោក ម៉ក់-ជីតូ លោក សុខ-ខេមរិន និងលោក សុង-លី បានចាប់កូនប្រុសរបស់លោក សៃ-កែវ យកមកបាញ់ចោលនៅមុខសាលាគុយបា ដោយសារទំនាស់ដណ្តើមស្រីគ្នា ។ លោក គង់-សុផល បាននិយាយប្រាប់លោក ស-ខេង ហើយលោក ស-ខេង ក៏បានបញ្ជាអោយគាត់ធ្វើរបាយការណ៍អោយលោក"។

-ជំហ៊ានទី៥ គឺដំណាក់កាលពេទ្យពិឃាតសំលាប់បង្ហើយ និងប្រឌិតមូលហេតុនៃការស្លាប់ៈ

ចាប់ពីយួនឈ្លានពានខ្មែរឆ្នាំ ១៩៧៩ និងត្រួតត្រាលេបទឹកដីខ្មែររហូតដល់បច្ចុប្បន្ននេះ យួនបានរិះរករាល់គ្រប់វិធីដើម្បីសំលាប់ជាតិសាសន៍ខ្មែរបំផុតពូជ ហើយអាចលាក់បាំងខ្សែភ្នែកសហគមន៍អន្តរជាតិបានយ៉ាងងាយស្រួលនោះ យួនកុំមុយនីស្តក្រុងហាណូយបានរិះរកកលឧបាយ និងយុទ្ធោបាយប្លែកៗប្រទាក់ក្រឡាគ្នាចាក់ច្រែះជាបណ្តាញប្រព័ន្ធខ្សែសង្វាក់ស្មុគស្មាញពិបាកនឹងយល់ដឹង ហើយគិតស្មានមិនដល់ដោយបង្កើតនៅយុទ្ធវិធីឃាតកម្មចំឡែកៗ ហើយសាមញ្ញជាទីបំផុត ដោយបង្កើតចេញជាស្ថាប័នឃាតកម្មផ្សេងៗគ្នាដើម្បីបង្វែងដានក្រសៃភ្នែកសហគមន៍អន្តរជាតិមិនអោយគិតដល់ថា ពួកមេដឹកនាំរបស់គណៈបក្សប្រជាជនកម្ពុជា គឺជាមហាចោរ ជាមេឃាតករ ជាមេភេរវករ ជាមេម៉ាហ្វីយ៉ាជួញដូរគ្រឿងញៀន ជួញដូរមនុស្ស ជាមេបនស្រី ជាមេបារមេរង្គសាល ជាមេបនល្បែង និងជាមេអង្គការឧក្រិដ្ឋជនសំងាត់នៅកម្ពុជាឡើយ ហើយបើសិនជាទំនងជាបែកការណ៍ បែកធ្លាយរឿងសំងាត់របស់ពួកគេ ពួកគេចាប់ផ្តើមផ្លាស់ប្តូរយុទ្ធសាស្ត្រ ប្តូរយុទ្ធវិធីបង្វែរចេញជាអង្គហេតុផ្សេងៗតាមចិត្តដែលពួកគេចង់បាន។ យុទ្ធវិធីក្នុងការសំលាប់ជាតិសាសន៍ខ្មែរបំផុតពូជនេះ ចែកចេញជា ដំណាក់ៗតាមសភាពការណ៍ជាក់ស្តែងដែលអាចធ្វើទៅរួច ដូចជាដំបូងសំលាប់តែពួកបដិវត្តន៍ប្រដាប់អាវុធ បន្ទាប់មកសំលាប់ពួកគណៈបក្សប្រឆាំង និងពួកអ្នកដែលគាំទ្រនិន្នាការប្រឆាំង បន្តទៀតគឺសំលាប់ពួកអ្នកដែលមិនចូលជាសមាជិកគណៈបក្សប្រជាជនកម្ពុជា ចុងក្រោយ

បំផុតគឺសំលាប់ទាំងមនុស្សនៅក្នុងបក្សដើម្បីធ្វើវិសុទ្ធភាពជាតិសាសន៍ ដែលពួកគេទុកតែជនជាតិខ្មែរកាត់យួន ខ្មែរកាត់ចិនដែលឆុងសាច់ឈាមរួចរាល់ហើយ អោយរស់នៅជាមួយជនជាតិយួន និងជនជាតិចិន នៅលើទឹកដីកំណើតខ្មែរ ហើយពួកគេនឹងទុកជនជាតិខ្មែរសុទ្ធមួយក្តាប់តូចសំរាប់រកចំណូលដោយតាំងពិពណ៌ឱ្យពួកទេសចរណ៍អន្តរជាតិមើលតែប៉ុណ្ណោះ។ ក្នុងការអនុវត្តន៏ផែនការលេបត្របាក់ទឹកដីខ្មែរ និងសំលាប់រង្គាលរំលាយជាតិសាសន៍ខ្មែរនេះ ពួកមេដឹកនាំរដ្ឋាភិបាលអាយ៉ងយួនដឹកនាំដោយ ហ៊ុន-សែន ដែលមានរដ្ឋាភិបាលក្រុងហាណូយនៅពីក្រោយនោះ តែងតែបង្កើតចេញជា អង្គការឧក្រិដ្ឋជនសំងាត់ផ្សេងៗយកមកសំលាប់រាស្ត្រខ្មែរដូចជាអង្គការឧក្រិដ្ឋជនសំងាត់បាក់គី អង្គការឧក្រិដ្ឋជនសំងាត់ អេស-អូ-វ៉ាយ អង្គការឧក្រិដ្ឋជនសំងាត់អាវខ្មៅ រួមទាំងកងអង្គរក្ស និងកងកំលាំងប្រដាប់អាវុធរបស់រាជរដ្ឋាភិបាលផង ដើម្បីផ្លាស់ប្តូរគ្នាសំលាប់ប្រជារាស្ត្រខ្មែរ ឥស្សរៈជនខ្មែរ វីរៈជនខ្មែរ ពួកអ្នកស្នេហាជាតិខ្មែរ ពួកបក្សប្រឆាំង និងពួកអ្នកដែលមាននិន្នាការគាំទ្របក្សប្រឆាំង ហើយចុងក្រោយបំផុតគឺពួកពេទ្យពិឃាត (ដែលបណ្តុះបណ្តាលបង្ហាត់បង្រៀនដោយរដ្ឋាភិបាលក្រុងហាណូយដែលឈ្លានពានខ្មែរ និងត្រួតត្រាគ្រប់គ្រងខ្មែរចាប់ពីឆ្នាំ ១៩៧៩ រហូតមកដល់សព្វថ្ងៃនេះ) របស់គណៈបក្សប្រជាជនកម្ពុជា ជាអ្នកសំលាប់បង្ហើយជនរងគ្រោះ រួមទាំងឱសុទ្ធក្លែងក្លាយលក់ពាសពេញប្រទេសផងនោះ (ផោមក្នុងទឹកក៏ ហ៊ុន-សែន ដឹងដែរ រឿងអ៊ីដែលលក់ឱសថក្លែងក្លាយទូទាំងប្រទេសកម្ពុជា ហេតុអ្វីក៏ ហ៊ុន-សែន មិនដឹង?) អាចសំលាប់បង្ហើយជនរងគ្រោះយ៉ាងងាយស្រួលដើម្បីចៀសវាងកុំអោយពួកសហគមន៏អន្តរជាតិចាប់ភស្តុតាងបាន ប៉ុន្តែបើដឹងពីពួកគេវិញ ក៏ចាត់ទុកថាជាការសំលាប់បន្តិចបន្តួច ហើយពួកឧក្រិដ្ឋករ ពួកមេឃាតករ និងពួកមេភេរវករ នៅតែរួចខ្លួនដដែល ដោយគ្មានអង្គការអន្តរជាតិណាមួយ ឬក៏មហាអំណាចណាមួយ រួមទាំងសហរដ្ឋអាមេរិកផងដែរ ចេញមុខមកចាប់ហ៊ុន-សែន និងពួកមេដឹកនាំរបស់គណៈបក្សប្រជាជនកម្ពុជា យកទៅកាត់ទោសឡើយ តែបែរជាឃើញមាន **អង្គការសហប្រជាជាតិឃុបឃិតជាមួយ ហ៊ុន-សែន បង្កើតតុលាការសាលាក្តីខ្មែរក្រហម កាត់ទោសពួកមេដឹកនាំខ្មែរក្រហម លាងកំហុសឱ្យយួន និងបង្កើតភាពស្របច្បាប់ឱ្យយួនក្នុងឈ្លានពានស្រុកខ្មែរទៅវិញ ព្រោះសាលាក្តីខ្មែរក្រហមនេះមិនបានយកធាតុប្រវត្តិសាស្ត្រ និងធាតុនយោបាយមកកាត់ទោសសំរេចក្តីទេ ជាហេតុធ្វើអោយមេឃាតករធំដូចជាយួន និងចិន រួចខ្លួនទៅវិញ ហើយគ្មានអ្វីគួរអោយឆ្ងល់នោះទេ ធាតុពិត**

តើលោក ហ្វូរ-ជីមិញ ជាមេដឹកនាំយួនកុំមុយនីស្ត៍គឺជាអ្នកបង្កើតបដិវត្តន៍កុំមុយនីស្ត៍ឱ្យខ្មែរនោះ វាញានរូបមន្ត ឯណាចេញជាកុំមុយនីស្ត៍ខ្មែរសំលាប់ខ្មែរទេ?

ចំពោះពួកពេទ្យពិឃាតរបស់អា ហ៊ុន-សែន នេះ ក្រៅពីសំលាប់បង្ហើយជនរងគ្រោះ បង្វែរភស្តុតាង មរណៈភាព ថែមទាំងដើរតួនាទីជាអ្នកប្រឌិតបុព្វហេតុនៃការស្លាប់ និងបង្កើតចេញជាភស្តុតាងនិងមូលហេតុនៃការស្លាប់របស់ជនរងគ្រោះដើម្បីអោយបទឧក្រិដ្ឋឃាតឆ្ងាយពីគណៈបក្សប្រជាជនកម្ពុជា ។

ដ្យាក្រាមរបស់មនុស្សដែលជាគោលដៅពិឃាត

មិនថាក្រៅគុក ឬក្នុងគុកទេ គឺថាពួកពេទ្យពិឃាតរបស់អា ហ៊ុន-សែន តែងតែប្រឌិតមូលហេតុនៃការស្លាប់ ដោយមូលហេតុផ្សេងៗទៅអ្វីដែលថ្នាក់លើចង់បាន ឬអ្វីដែលគណៈបក្សប្រជាជនកម្ពុជាចង់បាន ដូចជាក្នុង កំឡុងឆ្នាំ ២០០៦-២០០៩ ពេលដែលខ្ញុំនៅក្នុងគុកព្រៃស ខ្ញុំតែងតែឃើញអ្នកទោសដែលត្រូវបានវពួកប៉ូលីស គុក និងពួកឆ្មាំគុកវាយសំលាប់ជារៀងរាល់ថ្ងៃ តែខ្មោចពួកអ្នកទោសដែលត្រូវបានគេវាយស្លាប់នោះត្រូវបាន បញ្ជូនអោយសែងចេញទៅខាងក្រៅគុក ហើយត្រូវបានដឹកទៅកាន់មន្ទីពេទ្យមន្ទីវង្សដើម្បីបិទផ្លាកលាបពណ៌

ថាឈឺស្លាប់ ឬស្លាប់ដោយសារតែជំងឺ បន្ទាប់មកប្រកាសថាឈឺស្លាប់ ជាពិសេសនៅក្នុងព្រៃស ចាប់តាំងពី លោក ម៉ុង-គីមហេង ត្រឡប់មកពីបំពាក់បំប៉ននៅវៀតណាមមក គាត់ក៏បែកឆ្វេងស្រេកឈាម ហើយបែក គំនិតប្រមូលពួកក្រុមអ្នកទោសជើងខ្លាំងមកបង្កើតក្រុមពួកឆ្មាំគុក យកស្មាយតាមអង្គការឧក្រិដ្ឋជនសំងាត់ អេស-អូ-វ៉ាយ ដើម្បីតាមដានអ្នកទោស និងវាយសំលាប់អ្នកទោសជំនួសប៉ូលីសគុក ចាប់តាំងពីខែកក្កដា ឆ្នាំ ២០០៨ ដល់ខែកុម្ភៈ ឆ្នាំ ២០០៩ ហើយការសំលាប់យ៉ាងចេញមុខ និង ឥតខ្លាចញញើតអ្វីទាំងអស់ សម ដូច លោក ម៉ុង-គីមហេង ជាចាងហ្វាងគុកព្រៃស បានព្រមានសំលាប់ខ្ញុំនៅថ្ងៃទី ១០ ខែតុលា ឆ្នាំ ២០០៧ ថា គាត់ចង់សំលាប់ ឬបញ្ជូនខ្ញុំទៅត្រពាំងឃ្លុងក៏បាន! អង្គការសហប្រជាជាតិដកគាត់ចេញពីតំណែងមិន បានទេ! មានតែសម្តេច ហ៊ុន-សែន ទេទើបដកគាត់បាន! គាត់បញ្ជាក់ថា អាពួកអង្គការសហប្រជាជាតិអត់ បានការណ៍អ្វីទេ ចេះតែស្រែកយកលុយតែប៉ុណ្ណោះ! ដោយសារភាពមានៈរបស់ខ្ញុំចង់ដឹងថាច្បាប់អន្តរជាតិ មានប្រសិទ្ធិភាពឬអត់នោះ ខ្ញុំក៏ព្យាយាមប្តឹងអង្គការសហប្រជាជាតិ អង្គការកាកក្របាទក្រហមនិងអង្គការ ផ្សេងៗទៀតអំពីការវាយសំលាប់ពួកអ្នកទោស ហើយមិនដឹងជាពេលណាទើបពួកគេនឹងវាយសំលាប់ខ្ញុំដូច អ្នកទោសដទៃៗទៀតនោះ ខ្ញុំមានការខ្លាចញញើតខ្លាំងណាស់ពេលជួបអង្គការម្តងៗនៅក្នុងគុកព្រៃស ព្រោះ ថាពេលត្រឡប់មកបន្ទប់គុកវិញ ប៉ូលីសប្រធានអាគារតែងតែស្រែកគំរៀមសំលាប់ខ្ញុំថា វៃវាឱ្យងាប់ទៅ ការងារស្អីវា ប្តឹងតែអង្គការ ពុតធ្វើឈឺមិនចប់ ដើម្បីជួបអង្គការ រួចហើយប្តឹង,,,,ប៉ូលីសខ្លះទៀតព្រមានថា សំពងវាទៅ ចង់ដឹងថាវាឈឺឬក៏មិនឈឺនោះ?ទោះបីយ៉ាងណាក៏ដោយ ខ្ញុំមានសង្ឃឹមខ្លះថាជីវិតខ្ញុំអាចនៅរស់ ព្រោះថាខ្ញុំស្តាប់វិទ្យុអាស៊ីសេរី នៅខែតុលា ឆ្នាំ ២០០៨ ផ្សាយថា មានជនរងគ្រោះបានប្តឹងអង្គការចំនួន ២៧ ករណីហើយ អំពីការវាយធ្វើទារុណកម្មនៅក្នុងគុកព្រៃស,,,,,,,ទោះបីខ្ញុំមិនស្លាប់ក៏ដោយ ក៏នៅតែ ឃើញ ការវាយសំលាប់ពួកអ្នកទោសដូចមុនដដែល ហើយមន្ទីពេទ្យមន្ទីរង្សតែងប្រកាសថាអ្នកទោសឈឺស្លាប់ ដូចមុនអញ្ចឹង ពេលខ្ញុំចេញពីគុកនៅខែ មិនា ឆ្នាំ ២០០៩ ខ្ញុំបានរំលឹករឿងការធ្វើទារុណកម្មវាយសំលាប់ពួក អ្នកទោស អោយលោក សម-សុផល (ធ្វើការនៅការិល័យឧត្តមស្នងការសហប្រជាជាតិទទួល បន្ទុកសិទ្ធិ

មនុស្សប្រចាំប្រទេសកម្ពុជា) ស្តាប់ ពេលនោះ លោក សម-សុផល បានប្រាប់ខ្ញុំថា ចាំគាត់សំណូមពរឱ្យពួកគេឈប់វាយសំលាប់អ្នកទោស ហើយគាត់សុំឱ្យខ្ញុំកត់ត្រាទុកជាឯកសារ។ ដោយសារតែភាពទន់ខ្សោយនៃច្បាប់អន្តរជាតិ មិនអាចធ្វើអ្វីលើពួកមេឃាតករស្រុកខ្មែរបែបនេះ ទើបខ្ញុំសំរេចចិត្តភៀសខ្លួនមកប្រទេសថៃ ហើយដាក់ពាក្យសុំឱ្យ UNHCR នៅប្រទេសថៃ ជួយខ្ញុំ។ នៅខាងក្រៅគុកក៏ដូចគ្នាដែរ មិនដឹងថាអ្នករងគ្រោះប៉ុន្មាននាក់ត្រូវបានពួកពេទ្យពិឃាតសំលាប់ ដែលប្រកាសមូលហេតុនៃ ការស្លាប់ខុសពីមូលហេតុពិតប្រាកដ តែទោះបីជាយ៉ាងណាក៏ដោយ ក៏តុលាការស្ថិតក្នុងកណ្តាប់ដៃរបស់ពួកមេដឹកនាំនៃរដ្ឋាភិបាលភេរវករដែរ បើជនរងគ្រោះប្តឹង ក៏មិនមានលទ្ធផលអ្វីក្រៅពីតុលាការចោទដាក់បន្ទុកបន្ថែម ឬយកបទផ្សាយពត៌មានមិនពិតមកគៀបសង្កត់ក្រុមគ្រួសារសាច់ញាតិជនរងគ្រោះ មិនអោយប្តឹងពួកគេបានឡើយ ចំណែកឯប្រពន្ធ័ឃោសនារបស់ពួកវា តែងតែផ្សាយស្រេចតែក្បាលចិត្តទៅតាមអ្វីដែលពួកមេដឹកនាំចង់បាន។ ចំពោះសហគមន៍អន្តជាតិចាប់ភស្តុតាងពួកគេមិនបានឡើយ ហើយបើទទួលបានភស្តុតាង ក៏ពួកចាត់ទុកជារឿងតូចតាចប៉ុណ្ណោះ ព្រោះឃើញថាគណៈបក្សប្រជាជនកម្ពុជា សំលាប់ប្រជាជនខ្មែរបន្តិចបន្តួចតែប៉ុណ្ណោះ តែតាមពិត ត្បិតតែសំលាប់តិចៗ សំលាប់តក់ៗជាប្រចាំថ្ងៃ សំលាប់រយៈពេលយូរៗ ហើយបើបូកសំរុបនៃការសំលាប់គ្រប់ករណី គ្រប់រឿងឃាតកម្មចូលគ្នាគឺច្រើនសម្បើមណាស់ ហើយ**បើចង់ដឹងពត៌មានពិត ទិន្នន័យពិតថាតើគណៈបក្សប្រជាជនកម្ពុជា សំលាប់ប្រជារាស្ត្រខ្មែរអស់ចំនួនប៉ុន្មាននោះ សូមសិក្សា និងធ្វើស្ថិតិជំរឿនពួកអ្នកស្លាប់ ដោយបង្កើតចេញជាអង្គការ ស្ថាប័នផ្សេងៗសិក្សាពីប្រជារាស្ត្រខ្មែរដែលមានសាច់ញាតិស្លាប់** ចាប់ពីឆ្នាំ ១៩៩១ រហូតដល់បច្ចុប្បន្ននេះដោយផ្តោតលើប្រធានបទស្លាប់ដោយសារៈ

-ស្លាប់ដោយសារអំពើឃាតកម្ម និងភេរវកម្ម ឬការធ្វើទារុណកម្មផ្សេងៗ,,,,,,,,

-ស្លាប់ដោយសារអំពើលួចឆក់ប្លន់ជីវិត ឬរូបភាពជាចោរដែលកងកំលាំងប្រដាប់អាវុធបាញ់សំលាប់,,,,,

-ស្លាប់ដោយសារជំងឺមិនសមហេតុផល និងពេទ្យពិឃាត និងឱសថក្លែងក្លាយ ស្រវឹង ពុល ខ្យល់គរ

-ស្លាប់ដោយសារឧប្បត្តិហេតុ គ្រោះថ្នាក់ចរាចរ ឆក់ខ្សែភ្លើង បាក់ស្ពាន ប្រើថ្នាំញៀន,.......

-ស្លាប់ដោយសាររដ្ឋប្រហារ និងការបង្រ្កាបបាតុកម្ម

-ការបាត់ខ្លួន បាត់ដំណឹង ចាប់ពីឆ្នាំ ១៩៩១ ដល់ពេលបច្ចុប្បន្ននេះ

ការសិក្សាចំនួនអ្នកទាំងនេះ គួរតែជាភារកិច្ចរបស់ពួកគណៈបក្សប្រឆាំង ឬក៏អង្គការអន្តរជាតិ ដោយធ្វើជំរឿន ឬជំរុញទឹកចិត្តអោយប្រជាជនរាយការណ៏ ផ្តល់ពត៏មានអំពីសាច់ញាតិ និងក្រុមគ្រួសាររបស់ពួកគេដែលត្រូវបានស្លាប់ ឬត្រូវបានសំលាប់ ឬការបាត់ខ្លួន បាត់ដំណឹង ចាប់តាំងពីឆ្នាំ ១៩៩១ រហូតដល់ពេលបច្ចុប្បន្ននេះ ។

-ជំហ៊ានទី៦ គឺដំណាក់កាល ដែលប្រពន្ធ័ឃោសនារបស់គណៈបក្សប្រជាជនកម្ពុជាផ្សព្វផ្សាយបំផ្លើសពត៏មានបំផ្លែងការពិតតាមបញ្ជាថ្នាក់លើៈ

ប្រព័ន្ធឃោសនាគឺជាដួងព្រលឹងនៃជោគជ័យ និងបរាជ័យរបស់សេដ្ឋកិច្ច និងនយោបាយ ជាចំណុចស្លាប់រស់របស់សង្រ្គាម និងសន្តិភាព ជាច័ន្ទគ្រាសសូរ្យគ្រាសនៃសិល្បៈសង្រ្គាមដឹកនាំនគរ ជាមាគ៌ាអរូបីយ៏នៃមនោគតិឆាកល្ខោនរបស់មេដឹកនាំផ្តាច់ការនាំនគរទៅរកភាពអន្តរាយ ប្រសិនបើមេដឹកនាំនោះមានគំនិតចង់សងសឹកចងអាឃាតជាមួយរាស្រ្តខ្លួនឯងនោះ គឺគ្រាន់តែបង្កើតព្យុះពន្យុះភ្លៀងប្រើល្បិចពន្លិចជាតិអោយនៅក្នុងបញ្ហាវិបត្តិបន្តគ្នាជាសេរីឥតដាច់ឡើយ បន្លិចបោកបែកគ្រាប់បែកលើហ្វូងបាតុករ បន្លិចរដ្ឋប្រហារ បន្លិចទៅបង្រ្កាបបាតុកម្ម អត់រឿងបង្កើតចេញជារឿង អត់ហេតុបង្កើតចេញជាហេតុ យកលេសនេះលេសនោះមិនចេះចប់មិនចេះហើយ ដើម្បីកូរបញ្ហាអោយល្អក់វក់វី ហើយឆ្លៀតឱកាសសំលាប់រាស្រ្តខ្មែរ ដើម្បីសងសឹកនឹងភ្នែកម្ខាងដែលខ្វាក់ដោយតែលួចគេ។ ដោយសារតែកំលាំងទ័ពនៅក្នុងដៃ សេដ្ឋកិច្ចក្នុងដៃ តុលាការក្នុងដៃ ហើយប្រព័ន្ធឃោសនានៅក្នុងដៃទៀត ធ្វើអោយ ហ៊ុន-សែន សំលាប់រាស្រ្តខ្មែរតាមអំពើចិត្ត ផ្សាយ

កុហក់បង្វែងសាច់រឿងតាមអំពើចិត្ត បើសិនជាទំនងជាបែកការណ៍ បែកធ្លាយរឿងសំងាត់របស់ពួកគេ ពួកគេចាប់ផ្ដើមផ្លាស់ប្ដូរយុទ្ធសាស្ត្រ ប្ដូរយុទ្ធវិធីបង្វែរចេញជាអង្គហេតុផ្សេងៗតាមចិត្តដែលពួកគេចង់បាន ដូចជានៅថ្ងៃទី ៣០ មិនា ១៩៩៧ ហ៊ុន-សែន បានបញ្ជូអោយក្រុម អង្គរក្សរបស់ខ្លួនបោកគ្រាប់បែក សំលាប់ហ្វូងបាតុករស៊ីវិល បន្ទាប់ពីយកកងកំលាំងប្រដាប់អាវុធមកសំលាប់ បង្ក្រាបហ្វូងបាតុកម្មស៊ីវិល របស់គណៈបក្សប្រឆាំងស្លាប់អស់យ៉ាងច្រើននៅខែកញ្ញា ឆ្នាំ ១៩៩៨ ដោយសារ តែខ្លាចសហគមន៍ អន្តរជាតិថ្កោលទោស ពេលនោះ ហ៊ុន-សែន និងពួកថ្នាក់ដឹកនាំរបស់គណៈបក្សប្រជាជនកម្ពុជា ក៏ប្ដូរទ្រង់ទ្រាយរូបភាពសំលាប់របស់ខ្លួន ដោយពួកគេឈប់ប្រើកងកំលាំងប្រដាប់អាវុធយកទៅសំលាប់ (http://www.youtube.com/watch?v=wzBWG3Uj4JM) សំលាប់ហ្វូងបាតុករស៊ីវិល របស់ពួកប្រឆាំង ហើយគណៈបក្សប្រជាជនកម្ពុជាបែរជាយកពួកក្រុមក្មេងស្ទាវ ក្រុមក្មេងអាណាថា ក្រុម បងតូចបងធំ និង ពួកសមាជិកនៃអង្គការឧក្រិដ្ឋជនសំងាត់អេស-អូ-វ៉ាយ រួមជាមួយពួកកងអង្គរក្ស និង ពួកកងកំលាំងប្រដាប់អាវុធស្លៀកពាក់ស៊ីវិល ក្លែងធ្វើជាបាតុកម្មស៊ីវិលគាំទ្រ ហ៊ុន-សែន ទៅវាយសំពងកាប់ ចាក់បាញ់ (http://www.youtube.com/watch?v=9t7AYmx3saM&NR=1) សំលាប់បង្ក្រាប ហ្វូងបាតុកម្មពួកបក្សប្រឆាំងយ៉ាងសាហាវឃោរឃៅជាទីបំផុត ហើយសហគមន៍អន្តរជាតិពិបាកសន្និដ្ឋានស្ថិត ក្នុងប្រតិមិតិ មិនថានរណាជាអ្នកសំលាប់។ ទោះបីជាគណៈបក្សប្រជាជនកម្ពុជាជាមេបិសាចស្រែកឈាម ហើយអា ហ៊ុន-សែន ជាមេគ្រោះ ដែលសំលាប់រង្គាលជនជាតិខ្មែររាប់មិនអស់ ហើយប្រជារាស្ត្រខ្មែរឈឺចាប់ ចងគំនុំយ៉ាងណាក៏ដោយ ប៉ុន្តែសហគមន៍អន្តរជាតិធ្វើហាក់បីដូចជាមិនដឹងរឿងអ្វីអំពីកម្ពុជា នេះក៏ដោយ សារតែផលប្រយោជន៍ដែលពួកគេទទួលបានជាអាថ៌កំបាំងពីអា ហ៊ុន-សែន និងយួនកំមុយនីស្ត៍ ហើយម្យ៉ាង វិញទៀត គណៈបក្សប្រជាជនកម្ពុជា និងអា ហ៊ុន-សែន បានក្ដោបក្ដាប់ប្រព័ន្ធឃោសនានៅក្នុងដៃយ៉ាងណែន គឺទាំងទូរទស្សន៍ វិទ្យុ កាសែត ទស្សនាវដ្ដី និងសារពត៌មានជាតិទាំងអស់ រួមទាំងភាសាជាតិ និងភាសា បរទេសជាកម្មសិទ្ធិរបស់អា ហ៊ុន-សែន ទាំងអស់ ដូចជាកាសែត Phnom Penh Post, Cambodia

Daily,………ជាពិសេសកាសែតរស្មីកម្ពុជាដែលជាកាសែតរបស់លោក ថេង-ប៊ុនម៉ា ដែលជាមេម៉ាហ្វីយ៉ា ជួញដូរគ្រឿងញៀនដ៏ល្បីល្បាញលើពិភពលោក សូមមើល Drugs in Cambodia (http://en.wikipedia.org/wiki/Drugs_in_Cambodia) ហើយរាល់គ្រប់ប្រព័ន្ធឃោសនាទាំងអស់នោះ គឺសុទ្ធតែផ្សាយរឿងដែលអា ហ៊ុន-សែនចង់បាន មិនប្រកាន់យកការពិត សីលធម៌វិជ្ជាជីវៈសារពត៌មានអ្វីឡើយ តែគ្រាន់តែដើតួនាទីជាឧបករណ៍បំផ្លែងហេតុការណ៍ ប្រឌិតហេតុការណ៍ បំភាន់ពត៌មាន បង្វែងបទឧក្រិដ្ឋអោយឃាតឆ្ងាយពីគណៈបក្សប្រជាជនកម្ពុជា និងអួតសរសើរលើកកំពស់ពួកមេដឹកនាំឃាតករ ភេរវករ និងមេម៉ាហ្វីយ៉ាអោយខ្ពស់លើព្រះអាទិទេពតែប៉ុណ្ណោះ និងវាយប្រហារជនរងគ្រោះអោយទៅជាជនឧក្រិដ្ឋ ប្រាស់ចាកពីការពិត ហើយបើមាននរណាហ៊ានតវ៉ាប្រឆាំង និងមិនយល់ស្រប ត្រូវបានពួកមេដឹកនាំសំលាប់បំបិទមាត់ ឬចាប់ដាក់គុកដោយចោទបិទផ្លាកថាផ្សាយពត៌មានមិនពិត ហេតុការណ៍ឧក្រិដ្ឋកើតសព្វទីកន្លែង និងគ្រប់ពេលវេលា ចំណែកវិទ្យុអាស៊ីសេរី វិទ្យុវីអូអេ,….., គ្រាន់ទទួលបានមួយភាគដ៏តូចតែប៉ុណ្ណោះនៅពេលថ្ងៃ ចំណែកពេលយប់ពួកគេដេកពួនលាក់ខ្លួនអស់ ហើយពត៌មានដ៏តិចតួចនោះទៀត គឺគណៈបក្សប្រជាជនកម្ពុជាលាងសំអាតស្ទើរអស់ទៅហើយ ចំណែកសារពត៌មានខាងក្រៅប្រទេស មិនយល់ហេតុការណ៍អ្វី ក៏យកពត៌មានប្រព័ន្ធឃោសនាក្នុងស្រុកទៅផ្សាយបន្តដោយប្រើពាក្យថាយោងតាមកាសែតនេះកាសែតនោះ ប្រៀបបីដូចជួយផ្សាយលាងបទឧក្រិដ្ឋអោយអា ហ៊ុន-សែន ដូច្នេះរឿងសប្រែជាខ្មៅ រឿងងងឹតប្រែជាភ្លឺ ការឈឺចាប់រងគ្រោះរបស់ប្រជារាស្ត្រគ្រាន់តែជាការធម្មតាចំពោះកែវភ្នែកសហគមន៍អន្តរជាតិ និងមហាអំណាចសហរដ្ឋអាមេរិក ហើយប្រជាជនកម្ពុជារស់នៅប្រៀបដូចសត្វព្រៃរងគ្រោះ ត្រូវបានយួនកំមុយនីស្ត៍ និងអា ហ៊ុន-សែន កាប់សំលាប់បាញ់ប្រហារ ចាប់ចងធ្វើទារុណកម្មតាមតែអំពើចិត្តរបស់ពួកវា ចំណែកសហគមន៍អន្តរជាតិ និងមហាអំណាចនានាបែរជាធ្វើមិនដឹងហេតុការណ៍អ្វីទាំងអស់ ព្រោះអ៊ីពួកគេមិនដឹងជាទទួលផលប្រយោជន៍អ្វីខ្លះពី ហ៊ុន-សែន និងវៀតណាម ដែលមើលពុំឃើញ។ ពេលខ្លះ មនុស្សដែលជាគោលដៅប្រមាញ់ ត្រូវបានគណៈបក្សប្រជាជន

ទុកឱកាសអោយពួកក្រុមក្មេងស្ទាវ ក្រុម អន្ធពាល ក្រុមបងតូចបងធំ នៃអង្គការឧក្រិដ្ឋជនសំងាត់ អេស-អូ-វ៉ាយ ជាអ្នកធ្វើ ឬឱ្យក្រុមសមាជិកនៃអង្គការឧក្រិដ្ឋជនសំងាត់អាវខៀវជាអ្នកធ្វើ ហើយគណៈបក្សប្រជាជនកម្ពុជាគ្រាន់តែផ្តល់ពួកគេនៅ **ឱកាសរកលុយពិសេស** ចាប់ពី ៣ ថ្ងៃ ទៅ ១ អាទិត្យ ឬរហូតដល់ ១ខែ ទៅ ៣ខែ ទៅតាមការពេញចិត្ត របស់ថ្នាក់លើ។ ប្រព័ន្ធឃោសនាក្រៅពីផ្សាយដដែលៗអួតបំប៉ោងពួកមេដឹកនាំបិសាចកំមុយនីស្ត៍ ផ្សាយបំភាន់ហេតុកាណ៍ ប្រឌិតឆាកល្ខោន ប្រែក្លាយបទឧក្រិដ្ឋរបស់យួនអោយទៅភាពស្របច្បាប់ គឺវាមានប្រសិទ្ធិភាពណាស់នៅក្នុងការអនុវត្តន៏យុទ្ធសាស្ត្រឆ្កែព្រុស ដែលយួនកំមុយនីស្ត៍បានធ្លាប់ធ្វើយ៉ាងជោគជ័យនៅឆ្នាំ ១៩៧៩ ដែលព្រុសហើយព្រុសទៀត ព្រុសរហូតដល់ប្រែក្លែងរឿងឈ្លានពាន អោយទៅជាយួនរំដោះ រហូតចេញជាលទ្ធផលតុលាការសាលាក្តីខ្មែរក្រហម ធ្វើអោយអា ហ៊ុន-សែន ញ៉ាមដូចក្តាមស៊ីអាចម៍ បន្តសំលាប់រាស្រ្តខ្មែរឥតឈប់ឈរតាមរយៈអង្គការឧក្រិដ្ឋជនសំងាត់បាក់គី អេស-អូ-វ៉ាយ អាវខៀវ ដែលមិនត្រឹមតែដើរតួនាទីជាឃាតករ ភេរវករ លួចឆក់ប្លន់ជីវិតទេ ថែមទាំងជួយប្រព័ន្ធឃោសនា របស់រដ្ឋាភិបាលបិសាចអនុវត្តល្បិចឆ្កែព្រុស ដោយស្រែកព្រុស ក្លែងភេទព្រុសព្រុសបន្តកន្ទុយគ្នា រាយគ្រប់តំបន់ស្រុកភូមិឃុំ បន្លំជាពួកអ្នកស្រុក ឬសាច់ញាតិរបស់អ្នកស្រុក ផ្សាយព្រុសនៅអ្វីដែលអា ហ៊ុន-សែន ចង់បាន ព្រុសដល់តែប្រជាជនជឿពួកគេទាំងបង្ខំចិត្ត គួបផ្សំនឹងកាសែតម៉ាហ្វីយ៉ា និងប្រពន្ធ័ឃោសនារបស់រដ្ឋាភិបាលបិសាចអាយ៉ងយួនផងនោះ ធ្វើអោយរឿងសោកនាដកម្មរបស់ប្រជាជាតិខ្មែរ ទៅជារឿងកែកំសាន្តរបស់សហគមន៏អន្តរជាតិទៅវិញ។

៦-មូលហេតុអ្វីបានជា ហ៊ុន-សែន គ្រប់គ្រងក្រុមឃាតករយ៉ាងណែនក្តចដែយ៉ាងនេះ?

-ឧបករណ៏ចារកម្មអាសន្ទ្យាណូទំនើប(modern spy bugs’ tool) : ជាឧបករណ៏តាមដានស៊ើបការណ៏ដ៏ទំនើបបំផុត ហើយមានទំហំតូចបំផុត អាចទំហំតូចជាងឡេវអាវ ប៊ុនសរសៃអំបោះលោហះ ប៊ុនចុងចង្កើះ និងអាចមានរូបរាង និងពណ៌ប្លែកៗ ដាក់បង្កប់ទៅលើឧបករណ៏ផ្សេងៗដូចជាវ៉ែនតា មួក ដែកកេះ ម្ជុលខ្ទាស់ជាសត្វល្អិត គ្រឿងអលង្ការ,,,,,,ហើយអាចលាក់គ្រប់កៀនគ្រលៀតតាមបន្ទប់ ទ្វារ បង្អួច បង្គន់ ចង្រ្កាន

បាយ ទូរទឹកកក បន្ទប់គេង ក្នុងឡាន និងគ្រឿងឧបករណ៍ប្រើប្រាស់សព្វបែបយ៉ាងបាន ហើយពួកអ្នកតាមដានគឺគ្រាន់តែមើលតាមអេក្រង់កំព្យូទ័រ អាចឃើញរូបភាពគ្រប់យ៉ាង សកម្មភាពរស់រវើក និងអាចស្តាប់សំលេងឮច្បាស់បានល្អជាទីបំផុត ។ ឧបករណ៍តាមដានអាស្យាណ្ហូទំនើបមានផលប្រយោជន៍ណាស់សំរាប់ការពារសន្តិសុខ សុវត្ថិភាពជូនប្រជាជន និងសង្គម តែ ហ៊ុន-សែន បែរជាយកវាទៅប្រើប្រាស់សំរាប់ធ្វើឃាតមនុស្ស សំរាប់តាមដានស៊ើបអង្កេតពួកមនុស្សដែលជាគោលដៅប្រមាញ់ប្រហារ និងប្រើសំរាប់ប្លន់ជីវិតរកលុយចំណូលឱ្យគណៈបក្សប្រជាជនកម្ពុជា និងប្រើសំរាប់គ្រប់គ្រងឃាតករធ្វើឃាតកម្មនយោបាយដើម្បីបោសសំអាតពួកបក្សប្រឆាំង និងពង្រឹងអំណាចផ្ទៃក្នុងទៅវិញ។ បើតាមប្រសាសន៍លោក មុំ-សុផាន់ និយាយប្រាប់ខ្ញុំនៅអាគារអានៃគុកព្រៃសនៅឆ្នាំ ២០០៧ ថា ពេលខ្លះលោកមានការងឿងឆ្ងល់ខ្លាំងណាស់នៅពេលដែលលោកបានយកកាំភ្លើងខ្លីផ្ទុងលោកឧត្តមសេនីយដល់ក្នុងបន្ទប់នៃផ្ទះវិឡានៅទីក្រុងកំពង់សោមនោះ ស្រាប់តែគាត់ឮសំលេងបញ្ជារបស់ ហ៊ុន-សែន តាមកាសស្តាប់សំលេងនៅក្នុងត្រចៀករបស់គាត់ថា "អាហ្អែងម៉េចក៏មិនបាញ់ ទៅ! ហ្អែងផ្ទុងធ្វើអ្វី! "។ នៅក្នុងករណីឃាតកម្មមួយទៀតនោះនៅឆ្នាំ ១៩៩៧ ក្រោយពេលរដ្ឋប្រហាររួច ប៊ុន-រ៉ានី បានបញ្ជា អោយពួកក្រុមលោក មុំ-សុផាន់ ដឹកស្រីម្នាក់ដែល ហ៊ុន-សែន បានរំលោភនិងស្រឡាញ់បាក់ចិត្ត ធ្វើអោយ ប៊ុន-រ៉ានី ប្រចន្ឌ័ ហើយបានបញ្ជាអោយក្រុមរបស់លោក មុំ-សុផាន់ លោក មុំ-ណារី ចាប់ស្រីម្នាក់នោះពីខេត្តសៀមរាបទាំងយប់ដឹកឡានយក មកបាញ់សំលាប់នៅសំបុកចាប នៅទីក្រុងភ្នំពេញ ពេលដល់សំបុកចាប ស្រាប់តែ ប៊ុន-រ៉ានី បញ្ជាតាមទូរស័ព្ទថា "ហ្អែងម៉េចក៏មិនចាត់ការទៅ! ទុកដល់អង្កាលទៀត! " លោក មុំ-ណារី ក៏ចុះពីឡានដើម្បីបើកទ្វាអោយនាងចុះពីឡាន ប៉ុន្តែនាងនោះគ្រាន់តែបែរខ្លួនទៅទ្វារឡាន ងាកក្បាលទៅទ្វាឡាន លោក មុំ-សុផាន់ ក៏ប្រើកាំភ្លើងតកាណូងបាញ់នាងពីក្រោយក្បាលធ្លាយមកថ្ងាសខាងមុខ ចំណែកលោក មុំ-ណារី ក៏បិទទ្វាឡានភ្លាម ពេលនោះស្រាប់តែឮសំលេង ប៊ុន-រ៉ានី បញ្ជាមកថា "ហ្អែងយកកាំបិតឈូតមុខអោយសុះកុំឱ្យចំណាំមុខនាងបាន! កាត់នាងជាពីរកំណាត់ ហើយយកបោះចោលនៅកន្លែងផ្សេងគ្នា! " លោក មុំ-សុផាន់ ឈូតមុខនាងហើយ ក៏កាត់ខ្លួននាងជាពីរកំណាត់ មួយកំណាត់ពីចង្កេះឡើងទៅក្បាលចោលទៅក្នុងទឹកទន្លេមុខសំបុកចាប រីឯមួយកំណាត់ទៀតពីចង្កេះទៅជើង យកចោលលើគោក ហើយនៅថ្ងៃស្អែកនោះ គាត់ក៏ទូរស័ព្ទទៅកាសែតម៉ាហ្វីយ៉ាឈ្មោះ កាសែតរស្មីកម្ពុជា អោយមកថតនាងទាំងខ្លួនអាក្រាតមួយកំណាត់ចុះមកក្រោមដីសែន

ស៊ិចស៊ី កាសែតដទៃទៀតដូចជាកាសែតកោះសន្តិភាពក៏មកថតរូបនោះផ្សាយដែរ មើលទៅគួរអោយរន្ធត់ព្រឺក្បាលណាស់ ។ លោក មុំ-សុផាន់ ក៏មានការងឿងឆ្ងល់ណាស់ថាហេតុអ្វីក៏ ហ៊ុន-សែន ប៊ុន-រ៉ានី ហាក់បីដូចជានៅទីកើតហេតុគ្រប់ពេលវេលា ដឹងសព្វដឹងគ្រប់នៅពេលបញ្ជាអោយគាត់សំលាប់មនុស្សម្តងៗ គឺសូម្បីតែចូលដល់បន្ទប់ ឬក៏បើកទ្វាឡានក៏ពួកគាត់ដឹងប្រៀបបីដូចជាព្រះអញ្ជើង ប្រហែលមកពី ហ៊ុន-សែន ប៊ុន-រ៉ានី មានវត្ថុសក្តិសិទ្ធិដូចជាគុជឃ្មុំ ក្រឡាប់កាប់ផ្ទា អាថាន់,,,,,ជួយប្រាប់ទេដឹង? ចំណែកលោក មុំ-ម៉េត វិញ ជាអង្គរក្សអាវខ្មៅរបស់លោក ហ៊ុន-សែន ដែលត្រូវបាន ហ៊ុន-សែន ខ្លួនឯងតែងតែហៅឈ្មោះក្រុមនេះថា "ក្រុមកងអត្តឃាតពិសេសពិសេស" នៅពេល ហ៊ុន-សែន បញ្ជាពួកគាត់អោសំលាប់មនុស្សម្តងៗ ហាក់បីដូចជាដឹងច្បាស់នៅទីតាំងនោះខ្លាំងណាស់ ប្រៀបបីដូច ហ៊ុន-សែន នៅជាមួយគាត់អញ្ជើង តែងតែបញ្ជាគាត់ឱ្យបត់ឆ្វេងបត់ស្តាំបាញ់ប្រហារ ទោះបីទីនោះងងឹតក៏ដោយ ។ ពេលចេញប្រតិបត្តិការសំលាប់មនុស្សប្លន់ ជីវិត ហ៊ុន-សែន តែងតែអោយក្រុមពួកគាត់ពាក់ឯកសណ្ឋានឈុតខ្មៅ ថែមទាំងមានកាតសំគាល់ខ្លួនពណ៌ផ្ទៃ មេឃទំហំប៉ុន២ធ្នាប់ដៃ ម្ខាងរូបហ៊ុន-សែន ម្ខាងទៀតគឺរូបថតគាត់ សំរាប់ទុកសៀតនៅចង្កេះខោបង្ហាញកាតពេលមានអាសន្ន សូមមើល (Source[44]) គាត់ងឿងឆ្ងល់ខ្លាំងណាស់ថា ហេតុអ្វីបានជាហ៊ុន-សែន ដឹងរាល់សកម្មភាពរបស់គាត់ ហេតុអ្វីពេលគាត់យកខោអាវខ្មៅទៅបោកគក់ គាត់តែងតែឃើញសរសៃលោហៈរាងដូចខ្សែសយនៅក្នុងហោប៉ៅអាវរបស់គាត់ជានិច្ច។ ទាំងលោក មុំ-សុផាន់ ជាអង្គរក្សផ្ទាល់របស់ ប៊ុន-រ៉ានី ទាំងលោក មុំ-ម៉េត ជាអង្គរក្សអាវខ្មៅរបស់ ហ៊ុន-សែន សុទ្ធតែមិនដឹងថា ហ៊ុន-សែន ប៊ុន-រ៉ានី គឺពួកគេប្រើប្រាស់ឧបករណ៍ចារកម្មអាសន្នទ្យាណូទំនើប(modern spy bugs' tools) ដើម្បីស៊ើបអង្កេត និង តាមដានរាល់សកម្មភាពរបស់ក្រុមឃាតកររបស់ពួកគេ ពេលពួកគេបញ្ជាអោយបំពេញបេសកកម្មប្លន់ជីវិត សំលាប់ធ្វើឃាតកម្មនយោបាយ,, ។ល ។ និង ។ល ។ លើសពីនេះទៅទៀតនោះ ហ៊ុន-សែន តែងតែប្រើ ប្រាស់ឧបករណ៍ចារកម្មអាសន្នទ្យាណូទំនើប(modern spy bugs' tools) ទៅបង្កប់លើដៃគូនយោបាយរបស់ខ្លួនដើម្បីតាមដានសកម្មភាពជីវិតផ្ទាល់ខ្លួន ផលិតជារឿងស៊ិចអាសអាភាស និងយករូបភាពស៊ិចខ្សែ ភាពយន្តអាសអាភាសនេះទៅគំរាមដៃគូនយោបាយអោយដកខ្លួនចេញយ៉ាងងាយស្រួល ក្នុងនោះសូម្បីតែ ពួកត្រកូលក្សត្រក៏ត្រូវតែដកខ្លួនចេញពីជីវិតនយោបាយដែរ មិនមែនត្រឹមតែប្រើសំរាប់កំចាត់បក្សប្រឆាំងប៉ុណ្ណោះទេ។ នៅក្នុងប្រព័ន្ធស៊ើបការណ៍ ការប្រើប្រាស់បណ្តាញចារជនទាំង៥ ចារបុរសមនុស្សរស់

ប្រតិចារបុរស ចារបុរសរនុកក្នុង ចារបុរសមនុស្សក្នុង មរណៈចារបុរស បូកបញ្ចូលនឹងឧបករណ៍ចារកម្ម អាសន្យាណូទំនើប(modern spy bugs' tools) ធ្វើអោយគណៈបក្សប្រជាជនកម្ពុជា សូមមើល (Source^{Special}) និង ហ៊ុន-សែន ក្តាប់អំណាចយ៉ាងណែនក្នុងដៃ និងប្រើអំពើផ្តាច់ការសំលាប់ប្រជាជនខ្មែរតាមតែអំពើចិត្ត ប៉ុន្តែ ទោះបីជាវាមានប្រសិទ្ធភាពយ៉ាងណាក៏ដោយ ក៏ឧបករណ៍ចារកម្ម អាសន្យាណូទំនើប(modern spy bugs' tools)អស់ទាំងនេះ ត្រូវការចំណាយលុយដីច្រើនដើម្បីទិញវា និងត្រូវការយកលុយដីច្រើនទៅប្រើប្រាស់ សំរាប់ជួលមនុស្សអោយចាំបញ្ជារ យកឧបករណ៍ចារកម្ម អាសន្យាណូទំនើបទៅបង្កប់តាមទីតាំងគោលដៅ ចាំអង្កេត តាមដានស៊ើបការណ៍ និងបញ្ជាប្រើប្រាស់រាល់ឧបករណ៍ចារកម្ម អាស្យាណូទំនើប(modern spy bugs' tools) សួរថាតើ ហ៊ុន-សែន ចំណាយលុយប៉ុន្មានក្នុងមួយខែទៅលើមនុស្សដែលប្រើឧបករណ៍ចារកម្មអាស្យាណូទំនើប? បើសិនជា ហ៊ុន-សែន ចង់តាមដាន មនុស្សម្នាក់ ហ៊ុន-សែន ត្រូវចំណាយមនុស្ស ៣នាក់ ទៅ ៥នាក់ ដើម្បីតាមដាន ហើយចំណាយលើការស៊ីចុក យានជំនិះ ទូរស័ព្ទ វិទ្យុទាក់ទង ទីស្នាក់អាស្រ័យ ចល័តទីតាំង លុយទិញពត៌មានតាមផ្លូវ លុយចាយលើការដើរតួអង្គជាអ្នកស្រុក លុយបំផុសពត៌មាន,,,,? ចុះមនុស្សប៉ុន្មាននាក់ដែលអា ហ៊ុន-សែន ធ្វើការតាមដានទាំងក្នុងបក្សទាំងក្រៅបក្សទាំងពួកបក្សប្រឆាំង? ចុះលុយរង្វាន់លើកទឹកចិត្តពេលបេសកកម្មសំរេច? ចុះលុយចំណាយធ្វើឃាតមនុស្សម្នាក់ៗជាបន្តបន្ទាប់ឥតដាច់នោះ? សួរថា ***តើអា ហ៊ុន-សែន បានលុយមកពីណា ?*** (បើអា ហ៊ុន-សែនគ្រាន់តែជាកូន ហ៊ុន-នៀង ជាចោរលួចគោរនៅស្រុកស្រែ និងធ្វើស្រែបន្តិចបន្តួចនៅស្រុកក្រូចឆ្មាខេត្តកំពង់ចាមតែប៉ុណ្ណោះ ចំណែកម្តាយវាឈ្មោះ ឌី-ប៉ុក គឺគ្រាន់តែជាអ្នកទូលនំអាកោរមួយកន្ត្រែងលក់តាមសំយ៉ាបផ្ទះអ្នកស្រុកតែប៉ុណ្ណោះ)។

-លុយចំណូលច្រើនហួសហេតុពេកៈ ***លុយចំណូលរបស់គណៈបក្សប្រជាជនកម្ពុជា និង ហ៊ុន-សែន គឺបានមកពីសេដ្ឋកិច្ចទាំង៥គឺៈ***

លុយពន្ធដារពន្ធគយលុយចំណូលថវិការជាតិ ៈ គណៈប្រជាជនកម្ពុជាបានលេបយកលុយចំណូលថវិការជាតិយ៉ាងសន្ធឹកសន្ធាប់ច្រើនឥតគណនា ដែលធ្វើអោយពួកដឹកនាំរបស់បក្សក្លាយជាឧកញ៉ាមហាសេដ្ឋីស្ទើរតែជិតគ្រប់គ្នា ដែលពីអតីកាលរបស់ពួកមេដឹកនាំទាំងនេះគឺគ្រាន់តែជាពួកចោរលួចចោរប្លន់ក្មេងពាលក្មេងអាណាថា **សុទ្ធតែជាពួកក្រអត់បាយ ឥឡូវសំបូរសប្បាយដូចសំបូរខ្យល់ ដែលជាក៏រិតកំពូលនៃឋានសួគ៌លិទ្ធិកំមុយនីស្ត**

ហើយបើតាមឯកសាររបស់លោកឯកអគ្គរដ្ឋទូតសហរដ្ឋអាមេរិកប្រចាំនៅកម្ពុជាឈ្មោះ ខារូល រាដឡេ **Carol Rodley** បានមានប្រសាសន៍ថា "ប្រទេសកម្ពុជាបានបាត់បង់ថវិការជាតិប្រចាំឆ្នាំប្រមាណជា ៥០០ លានដុល្លាសហរដ្ឋអាមេរិកជារៀងរាល់ឆ្នាំ ដោយសារតែអំពើពុករលួយ" Last summer, Carol Rodley, US ambassador to Cambodia, said Cambodia lost about $500 million to corruption each year, a remark the government condemned as "politically motivated”. (http://www.irinnews.org/Report.aspx?Reportid=89353)។

លុយបានមកពីលក់ធនធានធម្មជាតិខ្មែរ មានព្រៃឈើ រ៉ែ សមុទ្រ ទន្លេ បឹងបួរ ភ្នំ ដីធ្លី

លុយបានមកពីជំនួយបរទេស

-between 1992 and 2007, Cambodia was granted US$1,892 million to rebuild the country after years of war , total aid is estimated to be up to US$1 billion for 2009, “Phnom Penh: In spite of the global financial crisis, donor countries and communities promised on 5 December 2008 to grant more than US$951.5 million to Cambodia for the development of Cambodia in 2009, 2009 to 2011, the European Union expects to provide US$595 million for the development of Cambodia (http://sroeu.wordpress.com/2008/12/08/cambodia-receives-us1-billion-of-aid-for-2009/)
-In 2010-2011, the grants range from $555 to $5,550. The average grant in 2008-2009 was approximately $2,971. (http://www.getreadyforcollege.org/gPg.cfm?pageID=139&1534-D83A_1933715A=f07538b484e4efd0ba6d933da0d63412d7e48b3c)

លុយបានមកពីកម្ចីបរទេស (China loans $1.2bn for Cambodia, http://khmerweekly.com/tag/loan/) **As of 31 December 2009, Cambodia had received $1.07 billion for 50 loans (38 project loans and 12 program loans), $190 million for 13 Asian Development Fund grants (12 project grants and 1 program grant), and $107 million for 158 technical assistance (TA) projects since joining the Asian Development Bank (ADB) in 1966 (http://www.adb.org/Cambodia/main.asp)**

លុយបានមកពីរបរងងឹតម៉ាហ្វីយ៉ា ដូចជាពុករលួយ ជួញដូរគ្រឿងញៀន ជួញដូរមនុស្ស ជួញដូរអាវុធ លួចឆក់ប្លន់ជីវិត និងបានមកពីក្រុមបងតូចបងធំ,,,,,,,។

ដូច្នេះលុយជំនួយរបស់សហគមន៍អន្តរជាតិ និងលុយកម្ចីបរទេស ដែលសហគមន៍អន្តរជាតិផ្តល់ដល់រដ្ឋាភិបាលភេរវករកម្ពុជា គឺមិនបានធ្លាក់ដល់ដៃប្រជាជនកម្ពុជាឡើយ ផ្ទុយទៅវិញ លុយអស់ទាំងនេះគឺបានធ្លាក់ទៅដល់ដៃគណៈបក្សប្រជាជនកម្ពុជា និង ហ៊ុន-សែន ប៊ុន-រ៉ានី ទៅវិញ ហើយលុយទាំងប្រែក្លាយជាលុយសោកនាដកម្ម សំលាប់ និងបំផ្លាញដល់ប្រជារាស្ត្រកម្ពុជាទៅវិញ។ បើសិនជាសហគមន៍អន្តរជាតិយក

លុយជំនួយ និងលុយកម្ចីនេះទៅទិញគ្រាប់បែកបរិមាណូនុយក្លេអ៊ែរទៅសំលាប់ប្រជារាស្ត្រឱ្យស្លាប់អស់តែមួយនាទី ដោយគ្មានការឈឺចាប់រយៈពេលយូរ វាប្រសើរជាងយកលុយជំនួយនិងលុយកម្ចីបរទេសទាំងនេះទៅឱ្យរដ្ឋាភិបាលភេរវករកម្ពុជា ដែលយកលុយទាំងនេះមកបង្កើតក្រុមឃាតករ ក្រុមភេរវករ ចោរលួចឆក់ប្លន់ ក្រុមចោរចាប់ជំរិត ក្រុមជួញដូរមនុស្ស ជួញដូរគ្រឿងញៀន និង ក្រុមបងតូចបងធំ បង្កើតអង្គការឧក្រិដ្ឋជនសំងាត់ អេស-អូ-វ៉ាយ អង្គការឧក្រិដ្ឋជនសំងាត់អាវខ្មៅ ដើម្បីបង្កវិនាសកម្មដល់ប្រជារាស្ត្រធ្វើអោយប្រជាជនក្រីក្រខ្មែររស់យ៉ាងលំបាកវេទនាឈឺចាប់អស់រយៈយូរ ហើយស្លាប់យ៉ាងវេទនាដូចសត្វធាតុ ស៊ីអត់ស៊ីឃ្លាត ជួបតែគ្រោះកាច ជួបតែឃាតករ ភេរវករ ជួបតែការប្លន់ជំរិត លួចឆក់ ប្លន់សព្វយ៉ាងតាំងពីទ្រព្យបន្តិចបន្តួចរហូតដល់ប្លន់យកដីធ្លី,,,,,,,,គឺសុទ្ធតែបណ្តាលមកពីលុយជំនួយ លុយកម្ចីបរទេសរបស់អស់លោកសហគមន៍អន្តរជាតិ របស់អង្គការអន្តរជាតិ របស់ប្រទេសមហាអំណាចនានា ដែលជាលុយបាបគ្រោះ ជាលុយមហាប្រល័យ ជាលុយមហាសោកនាដកម្ម របស់ប្រជារាស្ត្រ ព្រោះតែអស់លោក មហាអំណាច អស់លោកសហគមន៍អន្តរជាតិ អស់លោកអង្គការអន្តជាតិ គឺកំពុងក្លាយជាអ្នកឃុបឃិតសមគំនិតជាមួយពួកមេឃាតករខ្មែរ មេភេរវករខ្មែរ នៅក្នុងប្រវត្តិសាស្ត្រមនុស្សជាតិនាសម័យដ៏មហាងងឹតនេះដើម្បីប្តូរយកផលប្រយោជន៍វិនិយោគស្រុកខ្មែរ ផលប្រយោជន៍ធនធានធម្មជាតិខ្មែរ សុខចិត្តក្លាយជាជនសមគំនិតជាមួយមេភេរវករខ្មែរ ជាមួយរដ្ឋាភិបាលភេរវករខ្មែរ តាមរយៈការយកលុយជំនួយ និងលុយកម្ចីបរទេសរាប់រយពាន់លានដុល្លាសហរដ្ឋអាមេរិកមកផ្តល់អោយរដ្ឋាភិបាលភេរវករខ្មែរ។

-អំណាចនយោបាយទាំង ៥ ក្នុងដៃគឺអំណាចនិតិបញ្ញត្តិ អំណាចនិតិប្រតិបត្តិ អំណាចតុលាការ អំណាចប្រព័ន្ធឃោសនា និងអំណាចម៉ាហ្វីយ៉ា (អំណាចងងឹត)):

-យកក្រុមគ្រួសារសាច់ញាតិឃាតករធ្វើជាចំណាប់ខ្មាំង: ក្នុងពេលដែល ហ៊ុន-សែន បានបញ្ជាទៅដល់ពួកក្រុមអង្គរក្ស ពួកក្រុមឃាតកររបស់គាត់អោយបំពេញបេសកកម្មសំលាប់មនុស្ស ធ្វើឃាតកម្មនយោបាយម្តងៗ ហ៊ុនសែន តែងតែទូរស័ព្ទទៅគំរាមពួកក្រុមឃាតករ ពួកក្រុមអង្គរក្សរបស់គាត់ជានិច្ចដើម្បីពន្លឺតបេសកកម្មបានឆាប់រហ័ស សមដូចលោក មុំ-សុផាន់ បានមានប្រសាសន៍នៅអាគារអា នៃគុកព្រៃសនៅឆ្នាំ ២០០៧ ថាពេលដែល ហ៊ុន-សែន បានបញ្ជាអោយគាត់បំពេញបេសកកម្មធ្វើឃាតកម្មនយោបាយ ឬក៏សំលាប់មនុស្សដែលជាគោលដៅប្រមាញ់របស់គាត់នោះ ហ៊ុន-សែន តែងតែទូរស័ព្ទប្រាប់គាត់ថា **"អាហ្វែងមិនចាំបាច់**

ព្រួយបារម្ភអ្វីទេ! គ្រួសារបងប្អូនម៉ែឪហ្អែង គឺអញចាត់មនុស្សឱ្យការពាររួចហើយ! ហ្អែងគិតតែពីសំរេចបេសកកម្ម ឱ្យខាងតែបានទៅ! បើអាហ្អែងធ្វើមិនបានសំរេចទេ មិនបាច់មកជួបមុខបងប្អូនម៉ែឪហ្អែង!"

-បណ្តុញចុចអន្ទាក់ឃាតករច្រើនក្រុមៈ ស្រាក់ប្រទាក់ក្រឡាគ្នា ជាសំណាញ់ ប្រៀបបីដូចជាការបញ្ជាកងទ័ព គឺមានក្បាលទ័ព ខ្លួនទព័ កន្ទុយទ័ព និងស្លាបទព័។ ហ៊ុន-សែន មិនដែលប្រើឃាតករតែម្នាក់ឬមួយក្រុមទេនៅក្នុងការបញ្ជាអោយសំលាប់មនុស្សដែលជាគោលដៅប្រមាញ់របស់គាត់ គឺគាត់ប្រើយ៉ាងហោចណាស់ចាប់ពី ២ក្រុម ទៅ ៣ក្រុមឡើងទៅ ហើយអង្គរក្សរបស់គាត់ក៏គ្មានចំនួនកំណត់ពិតប្រាកដទេ គាត់តែងតែរើសបន្ថែមរហូត ហើយយកអង្គរក្សថ្មី ទៅសំលាប់អង្គរក្សចាស់ និងយកអង្គរក្សចាស់ទៅសំលាប់អង្គរក្សថ្មីសំលាប់ទៅសំលាប់មក ដើម្បីរក្សាអាថ៌កំបាំងឧក្រិដ្ឋកម្មរបស់ខ្លួន និងចៀសវាងយប់យូរសុបិន្តច្រើន នាំអោយបែករឿងសំងាត់ឃាតកម្មនយោបាយរបស់ខ្លួន សមដូចលោក មុំ-ម៉េត បាននិយាយប្រាប់ខ្ញុំនៅអាគារអាថាពេលបំពេញបេសសកម្មប្តូរជីវិតសំលាប់ឃាតកម្មនយោបាយម្តងៗ គាត់តែអង្វរ ហ៊ុនសែនថា **"ប៉ាប៉ា! កូនសុខចិត្តស្លាប់ដើម្បីសំរេចបេសកកម្មជូនប៉ាប៉ា! កូនសូមអង្វរប៉ាប៉ា មេត្តាកុំសំលាប់កូនចោល!** " ដោយសារតែបន្ទាប់ពីបញ្ចប់បេសសកម្មហើយ ហ៊ុន-សែន តែងតែយកក្រុមគាត់ទៅសំលាប់ក្រុមដទៃ ឬក៏យកក្រុមដទៃសំលាប់មនុស្សនៅក្នុងក្រុមគាត់ ពេលខ្លះចាត់មនុស្សក្នុងក្រុមសំលាប់មនុស្សក្នុងក្រុម ជួនកាលយកអង្គរក្សទើបតែរើសបញ្ចូលថ្មី មកសំលាប់ក្រុមអង្គរក្សសឺរីចាស់ ហើយជួនកាលចាត់ពួកអង្គរក្សសេរីចាស់មកសំលាប់ពួកអង្គរក្សដែលទើបតែរើសបញ្ចូលថ្មី ។ ពួកអង្គរក្សរើសបញ្ចូលថ្មីគឺធ្វើឡើងដោយខ្លួនគាត់នៅពេលដែល ហ៊ុន-សែន ដឹងថាចំនួនអង្គរក្សបានថយចុះ ដោយសារការសំលាប់បំបិទមាត់ គឺគាត់ត្រូចតែរើសបញ្ចូលបន្ថែម ហើយបែងចែកតាមមុខព្រួញគោលដៅផ្សេងៗ ទៅបង្កប់តាមក្រសួងស្ថាប័ន នាយកដ្ឋានផ្សេងៗដើម្បីតាមដានស៊ើបការណ៏យកពត៏មាន និងបង្កប់ឧបករណ៏ចារកម្មអាសន្យាណ្ទំនើប (modern spy bugs' tools) នៅតាមទីកន្លែងផ្សេងៗដែលគាត់យល់ថាសំខាន់។ ការសំលាប់គោលដៅប្រមាញ់តែងតែមានក្រុមមួយចាំសង្កេតក្រុមមួយទៀតដោយរៀបជើងព្រួលត្រៀមលក្ខណៈជួយសំរេចបេសសកម្ម ឬសំលាប់បំបិទមាត់ឃាតករ គឺអាស្រ័យលើថ្នាក់លើជាអ្នកបញ្ជាទាំងអស់ មិនមែនកើតដោយចៃដន្យនោះទេ តែកើតដោយការរៀបចំទុកជាមុនរបស់ស្តេចចោរ ហ៊ុន-សែន។

-កុំមុយនីស្ត៍គឺជាអង្គការភ្នែកម្នាស់: បើយើងសិក្សាពីរដ្ឋធម្មនុញ្ញលើពិភពលោកនេះគឺសិក្សាមិនអស់ទេព្រោះមានច្រើនប្រទេសដល់ទៅជិត ២០០ ប្រទេស ប៉ុន្តែបើយើងចេះបែងចែកវាទៅតាមចរិតលក្ខណៈនៃរបបនិមួយៗដូចជារបបសភានិយម របបប្រធានាធិបតីនិយម របបចំរុះ របបកុំមុយនីស្ត៍ របបតាមបែបសាសនាឥស្លាម នោះយើងងាយយល់ងាយសិក្សាជាទីបំផុត ហើយបែងចែកប្រទេសទៅតាមប្រភេទនៃរបបនីមួយៗ ។ ចំណែកប្រទេសកម្ពុជា ត្រូវបានគ្រប់គ្រងដោយរដ្ឋាភិបាលអាយ៉ងយួនកុំមុយនីស្ត៍ ដែលមេដឹកនាំកំពូលៗសុទ្ធធ្លាប់បានលើកបន្ទុបដោយរដ្ឋាភិបាលក្រុងហាណូយទាំងអស់។ នៅប្រទេសចិន សម័យបដិវត្តន៍វប្បធម៌ គឺពួកឆ្មាំក្រហមដើរតួជាអង្គការភ្នែកម្នាស់ឈ្លបយកការណ៍តាមដានស៊ើបអង្កេតរាល់សកម្មភាពជីវិតផ្ទាល់ខ្លួនរបស់ប្រជាជន និងសំលាប់ប្រជាជន ចំណែកឯប្រទេសខ្មែរបច្ចុប្បន្នវិញ គឺរដ្ឋាភិបាលអាយ៉ងបានទុកភារកិច្ចអោយពួកក្រុមក្មេងស្ទាវ ពួកក្រុមអន្ធពាល ពួកក្រុមក្មេងអាណាថា និងក្រុមបងតូចបងធំពួកក្រុមសមាជិកនៃអង្គការឧក្រិដ្ឋជនសំងាត់ អេស-អូ-វ៉ាយ ធ្វើជាអង្គការភ្នែកម្នាស់តាមដានរាល់គ្រប់សកម្មភាពជីវិតផ្ទាល់ខ្លួនរបស់ប្រជាជនខ្មែរ និងសំលាប់វាស្ត្រខ្មែរតាមរយៈការប្លន់ជីវិត នៅពេលមានបញ្ជាពីថ្នាក់លើអោយពួកគេធ្វើ ដើម្បីបំបាក់ស្មារតីរបស់ប្រជាជនកម្ពុជា ក្រៅពីនោះនៅមានក្រុមកងកំលាំងប្រដាប់អាវុធ និងកងអង្គរក្សរបស់ថ្នាក់ដឹកនាំកំពូលៗរបស់រាជរដ្ឋាភិបាលអាយ៉ងយួនដែលដឹកនាំដោយ ហ៊ុន-សែន ប៊ុន-រ៉ានី ជា-ស៊ីម ហ៊ុន-តូ,,,,,,។

-រង្វាន់លុយឡានវិឡាស្រីស្រស់: នៅពេលពួកក្រុមពួកក្រុមក្មេងស្ទាវ ក្រុមអន្ធពាល ក្រុមបងតូចបងធំ នៃអង្គការឧក្រិដ្ឋជនសំងាត់ អេស-អូ-វ៉ាយ ក្រុមអង្គរក្ស ក្រុមឃាតករ និងក្រុមអង្គការឧក្រិដ្ឋជនផ្សេងៗទៀត ដែលបានសំរេចបេសសកម្មរួចហើយប្រកបដោយជោគជ័យនោះ ពួកគេត្រូវបានគណៈបក្សប្រជាជនកម្ពុជាផ្តល់រង្វាន់ **"ឱកាសរកលុយពិសេស "** ចំពោះពួកអ្នកដែលមានស្នាដៃលេចធ្លោក្នុងការធ្វើឃាតកម្មនយោបាយសំលាប់ពួកឥស្សរៈជនបក្សប្រឆាំងដែលមេដឹកនាំគណៈបក្សប្រជាជនពេញចិត្ត ពួកគេត្រូវបានផ្តល់រង្វាន់ពិសេសដោយផ្តល់លុយ ឡាន វិឡា សូមមើលសេចក្តីថ្លែងការណ៏ ៩ ទំព័ររបស់លោក ហេង-ពៅ http://editorials.cambodia.org/2006/09/statement-of-heng-peov.html និងស្រីស្រស់ស្អាតដល់ពួកគេ ដែលស្រីស្អាតទាំងនោះច្រើន តែស្ថិតនៅក្នុងអង្គការឧក្រិដ្ឋជនសំងាត់ អេស-អូ-វ៉ាយ ច្រើនមានប្រភពចេញពីស្រីបារស្រីបនរង្គសាល ឬ ជាស្រីចារជនរបស់គណៈបក្សប្រជាជនកម្ពុជា។

-**ការបង្វឹកក្បួនយុទ្ធសាស្ត្រ ដាកកុង និងនិនច្នាពីយួនក្រុងហាណូយ**រួមទាំងក្បួនវិន័យរចនាសម្ព័ន្ធគ្រប់គ្រងបែបយួនកុំមុយនីស្ត៍ គឺមេដឹកនាំរបស់ពួកគេចែកក្រុមពិឃាត ក្រុមឃាតករ ក្រុមឧក្រិដ្ឋជន ជាច្រើនក្រុម ហើយក្រុមឃាតករនិមួយៗគឺមិនស្គាល់គ្នាឡើយ ប៉ុន្តែពួកគេធ្វើតាមបញ្ជារបស់ថ្នាក់លើតែមួយនៃក្របខណ្ឌគណៈបក្សប្រជាជនកម្ពុជា។ ដូចជាករណីសំលាប់លោកឧត្តមសេនីយថៅកែឈើនៅក្រុងកំពង់សោម គឺថា ហ៊ុន-សែន បានបញ្ជាឱ្យក្រុមលោក កែន-ចំរើន និងក្រុមលោក មុំ-សុផាន់ ទៅបំពេញបេសកកម្មសំលាប់លោកឧត្តមសេនីយដែលជាគោលដៅប្រមាញ់តែមួយរហូតដល់បានសំរេច ជប់លៀងស៊ីផឹកសប្បាយតាមក្រុមរៀងៗខ្លួន ប៉ុន្តែនៅពេលដែលលោក កែន-ចំរើន និងលោក មុំ-សុផាន់ ជាប់គុកព្រៃសជាមួយគ្នា និងបានជួបគ្នានៅក្នុងខែធ្នូ ឆ្នាំ ២០០៦ នោះ ពួកអ្នកទាំងពីរមិនស្គាល់គ្នាទាល់តែសោះ តែលោកកែន-ចំរើន និងលោក មុំ-សុផាន់ បានប្រាប់ខ្ញុំពីស្នាដៃនៃការបំពេញបេសសកម្មឃាតកម្មនយោបាយជូនស្តេចចោរ ហ៊ុនសែននៅគោលដៅនៃមនុស្សតែមួយដែលពួកគេបានធ្វើ។ លោក កែន-ចំរើន ត្រូវបានបញ្ជូនទៅទីក្រុងហាណូយប្រទេសវៀតណាមចាប់តាំងពីគាត់អាយុ ១៤ ឆ្នាំ ដើម្បីរៀនក្បួនយុទ្ធសាស្ត្រកងទ័ព វិជ្ជាដាកកុង និនច្នា ហើយពីមុនគាត់គឺជាអនុប្រធានកងពលអ៊ី-៧០ មុនពេលគាត់ត្រូវបាន ហ៊ុន-សែន ចាត់តាំងអោយធ្វើជាប្រធានអង្គការឧក្រិដ្ឋជនសំងាត់ អេស-អូ-វ៉ាយ នៅឆ្នាំ ១៩៩៧។

៧_ល្បិចកាប់ដើមដុតគល់រំលើចឹសដើម្បីសំរេចបេសកកម្មរំលាយជាតិសាសន៍ខ្មែរៈ

ល្បិចដឹកសៀវរំលើងឫស បង្កើតស៊ីអេហ្វអេហ្វ CFF: ដើម្បីកំចាត់រាល់ឧបសគ្គ និងការរាំងស្ទះ នៅក្នុងការបំពេញបេសសកម្មរំលាយជាតិខ្មែររបស់ក្រុងហាណូយ គណៈបក្សប្រជាជនកម្ពុជាបានរិះរកគ្រប់មធ្យោបាយបំផ្លិចបំផ្លាញជាតិសាសន៍ខ្មែរ ដើម្បីគាប់ចិត្តចៅហ្វាយយួននៅក្នុងនាមជាឆ្កែស្គាល់ចិត្តម្ចាស់ ទោះបីជាពួកមេដឹកនាំគណៈបក្សប្រជាជនកម្ពុជា បានប្រើគ្រប់អំពើឧក្រិដ្ឋកម្មប្រឆាំងនឹងជាតិសាសន៍ខ្មែរដូចជាធ្វើភេរវកម្មបោកគ្រាប់បែកលើហ្វូងបាតុករខ្មែរ (ទាមទារអោយកែទំរង់ប្រព័ន្ធតុលាការខ្មែរ)នៅមុខរដ្ឋសភានៅថ្ងៃទី ៣០ ខែមិនា ឆ្នាំ ១៩៩៧ ការធ្វើរដ្ឋប្រហារនៅថ្ងៃទី ៥-៦ ខែកក្កដា ឆ្នាំ ១៩៩៧ (ដើម្បីលុបចោលកិច្ចព្រមព្រៀងក្រុងប៉ារីសដោយស្ងៀមស្ងាត់ ហើយមកអនុវត្តសន្ធិសញ្ញាព្រំដែនខ្មែរ-យួនឆ្នាំ ១៩៨២-១៩៨៣ និង ១៩៨៥) ការសំលាប់បង្ក្រាបបាតុកម្មស៊ីវិលរបស់ប្រជាជនខ្មែរនៅខែកញ្ញា ឆ្នាំ១៩៩៨ និងបង្កើតអង្គការ

ឧក្រិដ្ឋជនសំងាត់បាក់គី អង្គការឧក្រិដ្ឋជនសំងាត់ អេស-អូ-វ៉ាយ និងបង្កើតអង្គការឧក្រិដ្ឋជនសំងាត់អាវឃុតខ្មៅ ដើម្បីលួចឆក់បួន់ជីវិតសំលាប់ប្រជារាស្ត្រខ្មែរ និងនាំគ្រឿងញៀនបំពុលជនជាតិខ្មែរ ក៏នៅតែយួនមិនអស់ចិត្តទៀត ព្រោះភ័យខ្លាចជនជាតិខ្មែររំដោះខ្លួនចេញពីក្រញាំបិសាចយួន ហើយដើម្បីដកបន្លាចេញពីទ្រូង ចៀសវាងយប់យូរសុបិន្តច្រើននោះ គណៈបក្សប្រជាជនកម្ពុជាបានប្រើល្បិចកែណ្ឌកៀងប្រមូលពួកអ្នកជាតិនិយមខ្មែរ និងពួកមេទ័ពខ្មែរយកមកសំលាប់ និងដាក់ទ្រុងដូចគៀងត្រីអោយចូលទ្រូ ព្រោះថា ទោះបីជា គណៈបក្សប្រជាជនកម្ពុជាធ្វើរដ្ឋប្រហារផ្ដួលរំលំសម្ដេចក្រុមព្រះនរោត្ដម-រណឫទ្ធិ ចេញពីអំណាច និងក្ដោបអំណាចយ៉ាងណែននៅដៃហើយក៏ដោយ ក៏រដ្ឋាភិបាលក្រុងហាណូយនៅតែមាន ការព្រួយបារម្ភខ្លាចពួកមេទ័ព និងអតីតមេទ័ពសេសសល់កំរើករើបំរះចេញពីអំណាចត្រួតត្រារបស់យួនកំមុយនិស្ដ៍នៅថ្ងៃណាមួយ ព្រោះពួកមេទ័ពអស់ទាំងនេះ ខំប្រឹងធ្វើការតស៊ូអស់រយៈយូរហើយ មិនបានទទួលផលប្រយោជន៍អ្វីសោះម្យ៉ាងទៀតពួកមេទ័ពអស់ទាំងនេះមួយភាគធំធ្លាប់មានជំងឺស្នេហាជាតិ ហើយខ្លះទៀតមានជំងឺពុលអំណាច។ បើសិនទុកពួកមេទព័អស់ទាំងនេះតទៅទៀត នោះនឹងនាំអោយកើតភ័យអាសន្ន នាំគ្រោះកាចមកអោយយួនទៅថ្ងៃមុខ តែបើបាញ់ចោលស្រស់ៗ ខ្លាចពួកមេទ័ពអស់ទាំងនោះកើតកំហឹងក្ដៅក្រហាយ ហើយក្រោកឡើងធ្វើបដិវត្តន៍ផ្ដួលរំលំរបបយួនកំមុយនីស្ដ៍ ដូច្នេះបើចង់កំចាត់ចោលពួកអស់លោកមេទ័ពអស់ទាំងនេះ ទាល់តែប្រើ "**ល្បិចរុញទូកបណ្ដោយទឹក កៀងត្រីអោយចូលទ្រូ បញ្ឆោតអោយចូលអន្ទាក់**" ហើយដើម្បីកុំអោយយប់យូរសុបិន្តច្រើន ត្រូវតែប្រញាប់អនុវត្តយុទ្ធសាស្ត្រ"**ដឹកសៅ្ម ត្រូវតែដឹកទាំងរឹសនោះ**" ទើបអា ហ៊ុន-សែន ចំណាយលុយយ៉ាងច្រើនទៅជួលពួកអាណិកជនខ្មែរនៅស្រុកក្រៅ ជាពិសេសគឺជនជាតិខ្មែរនៅសហរដ្ឋអាមេរិកតែម្ដង ព្រោះពួកនេះធ្វើការអោយសហរដ្ឋអាមេរិក ទោះជាបានប្រាក់ខែរាប់ម៉ឺនក៏ដោយ ក៏ចំណាយទៅវិញអស់ច្រើនដែរ មិនងាយឯណាសល់លុយបានដល់រាប់លានតែក្នុងរយៈពេលដ៏ខ្លីនោះ ឆាកល្ខោនក៏ត្រូវបានបង្កើតឡើង គឺ ស៊ី-អេហ្វ-អេហ្វ **(Cambodia freedom fighter)** ដែលមានលោក ឈុន-យ៉ាសិទ្ធ ជាមេដឹកនាំ និងលោក គិម-គីរីឆើត ជាអនុប្រធាននោះ។ បើតាមប្រភពលោក អាន-ម៉ៅ (ហៅអ្នកប្រុស ជាអ្នកដឹកនាំកំលាំង **CFF** វាយប្រហារនៅមុខប៉ុសលេខ៣ និង ទីស្ដីការគណៈរដ្ឋមន្ត្រី) លោកធូ-ដារ៉ា បានប្រាប់ខ្ញុំនៅខែកញ្ញា និងខែតុលា ឆ្នាំ ២០០៦ នៅអាគារអា នៃគុកព្រៃ-ស ថា "ប្រពន្ធចុងរបស់លោក ឈុន-យ៉ាសិទ្ធី ឈ្មោះអ្នកស្រីស្រស់ បានយកលុយពី ហ៊ុន-សែន ចំនួន ៣លានដុល្លា

សហរដ្ឋអាមេរិក ទៅកាន់ក្រុងហាណូយហើយ។ ចំណែកលោក ចាន់-យាន បាននិយាយប្រាប់ខ្ញុំនៅថ្ងៃទី ១២ ខែតុលា ឆ្នាំ ២០០៦ នៅអាគារអា នៃគុកព្រៃ-ស ថាលោក អាន-ម៉ៅ បានទទួលលុយចំនួន ៧ ម៉ឺន ដុល្លាសហរដ្ឋអាមេរិកពីលោក ឈុន-យ៉ាសិទ្ធិ ហើយលោក លោក ឱម-យិនទាង (ទីបឹក្សា ហ៊ុន-សែន) បានផ្តល់លុយ ២លានដុល្លាសហរដ្ឋអាមេរិកអោយលោក ឈុន-យ៉ាសិទ្ធិ ។

Yasith Chhun, former president of the Cambodia Freedom Fighters, was convicted in 2008 in connection with the Nov. 24, 2000, attacks in the Cambodian capital of Phnom Penh.

http://ki-media.blogspot.com/2010/06/chhun-yasith-sentenced-to-life-in.html

លោក ឈុន-យ៉ាសិទ្ធិ ប្រធាន **CFF** ពាក់ទុងជ័យស្រដៀងសហរដ្ឋអាមេរិកបែបនេះ ទើបបោក អស់លោកពួកមេទ័ពខ្មែរ និងពួកអ្នកជាតិនិយមខ្មែរអោយចូលដេកគុកបានច្រើនយ៉ាងនេះ។

http://ki-media.blogspot.com/2010/06/calif-man-in-attempted-cambodian-coup.html

លោក ឈុន-យ៉ាសិទ្ធិ ប្រធានចលនា **CFF** ជាប់គុកដែរ តែសល់លុយ ចំណែកពួកអ្នកជាតិនិយម និង ពួកមេទ័ពខ្មែរស្ទើរគ្រប់បក្ស (ចាញ់បោកលោក ឈុន-យ៉ាសិទ្ធិ) ត្រូវបានជាប់គុកយ៉ាងវេទនា អត់អាហារ និងស្លាប់នៅក្នុងគុកជាបន្តបន្ទាប់។ គុកខ្មែរសំលាប់មនុស្សស្ទើររាល់ថ្ងៃ គ្រាន់តែបិទផ្លាកថាឈើតែប៉ុណ្ណោះ មិនដូចគុករបស់សហរដ្ឋអាមេរិកទេរើយ! សូម្បីតែ **តាម៉ុក ក៏ត្រូវបានសំលាប់ដែរ!**

ហើយបើតាមលោកអ៊ុំ នូ-សារ៉ុន អតីតជាជនតស៊ូចំនួន ១៧ នាក់ របស់គណៈបក្សហ្វុនស៊ីនប៉ិច តាំងពីលោក ញ៉ឹក-ប៊ុនឆៃ មិនទាន់ចូលជួរទ័ពម្លេះ ហើយត្រូវគណៈហ្វុនស៊ីនប៉ិច ផាត់ពួកគាត់ចោល បន្ទាប់ពីឡើងកាន់អំណាចនៅឆ្នាំ ១៩៩៣។ លោកអ៊ុំ នូ-សារុន ជាប្រធានកងពលនៅខេត្តស្វាយរៀង ត្រូវបានចូលបំរើចលនា ស៊ី-អេហ្វ-អេហ្វ ហើយត្រូវបានតែងតាំងជា អគ្គមេបញ្ជាការកងទ័ព នៃចលនា **CFF** បាននិយាយប្រាប់ខ្ញុំនៅ នៅថ្ងៃទី ៤ ខែមិថុនា ឆ្នាំ ២០០៧ នៅអាគាសេ នៃគុកព្រៃ-ស ថា "នៅមុនកើតហេតុ ថ្ងៃទី ២៤ ខែវិច្ឆិការ ឆ្នាំ ២០០០ បានជួបលោក ស-ខេង តែលោក ស-ខេង បានប្រាប់អោយនៅស្ងៀមសិន" លោកអ៊ុំ នូ-សារុន បានបញ្ជាក់ប្រាប់ខ្ញុំទៀតថា លោក បានស្នើរទៅលោក ឈុន-យ៉ាសិទ្ធិ សុំបង្កើតជំរុំ និងមូលដ្ឋានកងទ័ព តែលោក ឈុន-យ៉ាសិទ្ធិ ប្រាប់គាត់ថាកំលាំងយើងមានគ្រប់គ្រាន់គ្រាន់ហើយ រងចាំតែពេលវេលាតែប៉ុណ្ណោះ មិនចាំបាច់រវល់ទេ បន្ទាប់លោកអ៊ុំ-នូសារុន បានស្នើរសុំលោក គិម-គីរីឆើត សុំដឹកនាំទ័ពវាយប្រហារដើម្បីអោយអន្តរជាតិ និងប្រជាជនដឹងអំពីចលនា **CFF** របស់យើង តែត្រូវបានលោក គីរីឆើត តបវិញថា អ្វីៗ បើគ្មានបញ្ជារពីថ្នាក់លើ គឺធ្វើមិនបានទេ ពេលនោះលោក គិម-គីរីឆើត បានបញ្ជាក់ថា លោកបានជួបជាមួយលោក ឱម-យិនទាង កែ-គីមយ៉ាន ម៉ុល-រាប មឹង-សំផន ហើយ "។ បើតាម លោក **អាន-ម៉ៅ** ហៅ**អ្នកប្រុស** (ដែលត្រូវបានគណៈបក្សប្រជាជនចោទប្រកាន់ថាបានដឹកនាំកំលាំងវាយប្រហារនៅមុខប៉ុស្តិ៍លេខ ៣ និងជិតទីស្តីការគណៈរដ្ឋមន្ត្រី) បាននិយាយប្រាប់ខ្ញុំនៅខែកញ្ញា និងខែតុលា ឆ្នាំ ២០០៦ ថា "លោកមិនបានមានបំណងវាយប្រហារនោះទេ ព្រោះនៅថ្ងៃទី ៩ ខែតុលា ឆ្នាំ ២០០០ លោក **នុត-ម៉ារែន** និង **ឆាខៅ** (មេទ័ពជាន់ខ្ពស់ **CFF**) បានជួបប្រជុំជាមួយលោក **កែ-គីមយ៉ាន** ហើយលោក កែ-គីមយ៉ាន បានសួរពួកគាត់ថា **រៀបហើយអស់ឬនៅ? ប្រយ័ត្នជាន់បស់អញ!** ។ លោក អាន-ម៉ៅ បានបញ្ជាក់ទៀតថា គណៈបក្សប្រជាជនបានបង្ខំអោយគាត់ទាល់ច្រក ព្រោះពួកគេបានចាប់ស្រីម៉ៅ (សកម្មជនជាន់ខ្ពស់របស់ **CFF**) ហើយលោក អាន-ម៉ៅ ទើបតែបានទទួលដំណឹងនេះ នៅថ្ងៃទី ២៣ ខែវិច្ឆិការ ឆ្នាំ ២០០០ ដែលនៅពេលវេលានោះ ពួកចារកម្ម និងកងកំលាំងប្រដាប់អាវុធរបស់គណៈប្រជាជនកម្ពុជា គឺតាមដានគាត់ជាប់រហូត ធ្វើហាក់បីដូចជាចង់សំលាប់រូបគាត់ ធ្វើអោយលោក អាន-ម៉ៅ ទាល់ច្រកអស់ផ្លូវគេច ហើយក៏បានសំរេចចិត្តវាយដោះខ្លួនតែប៉ុណ្ណោះ ហើយអាវុធដែលគាត់ប្រើគឺមានតែ A-K, B, RPD, M-16 ទេ តើវាយផ្តួលរំលំរដ្ឋាភិបាលដោយរបៀបម៉េច? ក្រោយផ្ទុះអាវុធថ្ងៃទី ២៤ ខែវិច្ឆិការ ឆ្នាំ ២០០០ រួចហើយ

គណៈបក្សប្រជាជនដឹកអាវុធទំនើប មកទំលាក់កំហុសថាជាអាវុធរបស់ពួកគាត់"។ នៅពេលជាប់គុកព្រៃ-ស លោក ធូ-ដារ៉ា បានសួរលោក គិម-គី រីឆើត ថា ហេតុអ្វីក៏លោក ឈុន-យាសិទ្ធិ (នៅ U-S-A) និងលោក គិម-គី រីឆើត ឆ្លើយដាក់គ្នាយើងយ៉ាងនេះ? លោក គិម-គី រីឆើត តបវិញថាព្រោះខ្លាចគេចោទថាភេរវកម្ម។ បើតាមលោក លី-វ៉ាន់លុយ មានតំណែងជាប្រធានកងពល CFF បានប្រាប់ខ្ញុំឆ្នាំ ២០០៧ នៅគុកព្រៃ-ស ថាមុនពេលផ្ទុះអាវុធថ្ងៃទី ២៤ ខែវិច្ឆិការ ឆ្នាំ ២០០០ លោក គិម-គី រីឆើត តែងតែហៅមេទ័ព CFF ម្តងមួយៗ មកផឹកស្រាថ្នាំក្លែមសាច់ឆ្កែ នៅផ្ទះរបស់គាត់ជាមួយលោក ម៉ុល-រាប (ជាឧត្តមសេនីយផ្នែកចារកម្មយោធារបស់គណៈបក្សប្រជាជនកម្ពុជា) ហើយពេលចាប់ខ្លួនដាក់គុក លោកម៉ុល-រាប បានសួរចំលើយ លោក លី-វ៉ាន់លុយ ថា "ហ្អែងស្គាល់អញទេ?" លោកក៏ឆ្លើយតបវិញថា "មិនដែលស្គាល់ទេ" នៅពេលនោះ លោក ម៉ុល-រាប បញ្ជាក់ថា "ហ្អែងចាំបានទេ? ហ្អែងផឹកស្រាថ្នាំក្លែមសាច់ឆ្កែជាមួយអញនៅផ្ទះ គីមគី រីឆើត នោះ?"។ នៅក្នុងឆ្នាំ ២០០៧ នៅអាគារសេ នៃគុកព្រៃ-ស លោក ធូ-ដារ៉ា (ជា មេទ័ព CFF) បានលួចដាក់ស្រានៅក្នុងកាហ្វេទឹកកក ហើយអញ្ជើញលោក គិម-គី រីឆើត ផឹកជាមួយដល់ស្រវឹងស្រៀងៗ ពេលនោះលោក គិម-គីរីឆើត ក៏យំសំដែងនៅភាពសោកស្តាយដោយប្រាប់ថា "លោកបានជួបជាមួយលោក ឱម-យិនទាង នៅផ្ទះ ហ៊ុន-សែន ហើយ ហ៊ុន-សែន បានបញ្ជាក់ប្រាប់គាត់ថាផ្តល់លុយអោយ(លោក គិម-គី រីឆើត) ១,៥ ដុល្លា សហរដ្ឋអាមេរិក តែឥឡូវនេះរវល់ណាស់! រៀបចំមិនទាន់ទេ! ចាំអោយគេរៀបចំសែក (លុយមួយលាន កន្លះ) អោយ សូមរងចាំមួយអាទិត្យទៀត ចាំមកយក។ តែរយៈពេលពីរបីថ្ងៃក្រោយមក ក៏ផ្ទុះអាវុធនៅមុខ ប៉ុស្តិ៍លេខ៣ និងជិតទីស្តីការគណៈរដ្ឋមន្ត្រីនៅថ្ងៃទី ២៤ ខែវិច្ឆិការ ឆ្នាំ២០០០ រីឯលោក គិម-គី រីឆើត ក៏ត្រូវ

Cambodian-American Richard Kiri Kim, who directed CFF forces in Phnom Penh during the fighting, is led out of court during his trial in June. He was sentenced to life in prison.
http://www.camnet.com.kh/cambodia.daily/selected_features/danger_delusion.htm

លោក គិម-គី រីឆើត ជាអនុប្រធានចលនា CFF ត្រូវបាន ហ៊ុន-សែន ជួលមួយលានដុល្លាកន្លះ សំដែងល្ខោនប្រមូលពួកមេទ័ពគ្រប់បក្សមកដាក់គុក និង សំលាប់ក្នុងគុក។ តែគួរអោយស្តាយ លុយនោះមិនទាន់ទាំងបានទទួល

	ផង ក៏ត្រូវបាន ហ៊ុន-សែន ចាប់ដាក់គុក។ នេះជាកម្មពៀរទាន់ហន់ ។

ក៏ត្រូវបានចាប់ខ្លួន"។ បើតាម ចាន់-រ៉ាន់ ធូ-ដារ៉ា ចាន់-យ៉ាន និងអ្នកទោសឯទៀត១ នៅគុកព្រៃ-ស បានប្រាប់ខ្ញុំថា"នៅពេលជាប់គុកព្រៃ-ស ដំបូង លោក គិម-គីរីឆើត ហាក់បីដូចជាមានមោទនភាពខ្លាំណាស់ គឺគាត់បានត្រៀមអាវគ្រហៀ្យ ទុកជាស្រេច ហើយប្រាប់គេឯងថារងចាំគេយកឡានមកដឹកគាត់ចេញ នៅពេលខ្លះ លោក គិម-គី រីឆើត តែងតែឆកយក់ទូរស័ព្ទពីប៉ូលីសគុក រួចតេទៅលោក ហុក-ឡង់ឌី ដោយនិយាយទាំងខឹងថា "តើដោះស្រាយគោលនយោបាយជាមួយខ្ញុំយ៉ាងម៉េច? ដែលទុកអោយខ្ញុំជាប់គុកយ៉ាងនេះ?" ពេលនោះ លោក ហុក-ឡង់ឌី បានតបវិញថា"រងចាំសិនទៅ! ខ្ញុំចេះគិតគួរហើយ! មិនបាច់ព្រួយបារម្ភទេ! ចាំខ្ញុំដោះ ស្រាយជូន!"។ នៅពេលជាប់គុកដំបូង លោក គិម-គី រីឆើត ត្រូវបានលោក ហុក-ឡង់ឌី ដោះស្រាយគោលនយោបាយជួយ ដោយផ្តល់លុយអោយ ១000 ដុល្លាក្នុងមួយខែ ជារៀងរាល់ខែ ប៉ុន្តែបន្ទាប់ពីតុលាការកាត់ ទោសលោក គិម-គីរីឆើត អោយជាប់គុកមួយជីវិតហើយ អ្វី១គ្រប់យ៉ាងត្រូវបានកាត់ផ្តាច់។

ដូច្នេះ ឆាកល្ខោន CFF ដែលគណៈបក្សប្រជាជនកម្ពុជា បានសំដែងឡើងដើម្បីកែណ្ឌកៀងប្រមូលអស់ពួកមេទ័ពគ្រប់បក្ស និងពួកអ្នកជាតិនិយម មកដាក់គុក និងសំលាប់នៅក្នុងគុកនោះ គឺ ហុន-សែន ចំណាយលុយអោយលោក ឈុន-យ៉ាសិទ្ធិ អស់ ២ លានដុល្លា ចំណាយលើអ្នកស្រីស្រស់ ជាប្រពន្ធចុងលោក ឈុន-យ៉ាសិទ្ធិ អស់ ៣លានដុល្លា និងបោកប្រាស់លោក គិម-គីរីឆើត ដែលនៅសហរដ្ឋអាមេរិក អោយមកជាប់គុកស្រុកខ្មែរដោយគ្រាន់តែប្រើល្បិចអោយរងចាំលុយមួយលានកន្លះ និងយកមន្ត្រីយោធាជាន់ខ្ពស់មកសំដែនល្ខោនធ្វើជា CFF ដែរនោះ ដូចជាលោក ម៉ុល-រាប លោក កែ-គីមយ៉ាន លោក ម៉ឹង-សំផន លោក ឱម-យិនទាង និង លោក ស-ខេង ផងដែរនោះ ទាក់ទាញអស់ពួកមេទ័ពគ្រប់បក្សគ្រប់ក្រុមមកចូលរួមដែរ ដោយយល់ថាមន្ត្រីយោធាជាន់ខ្ពស់កំពូល១ចូល CFF អស់ទៅហើយ តើពួកយើងនៅដល់អង្កាលទៀត? ហើយលទ្ធផលចុងក្រោយត្រូវបានដេកគុកទាំងអស់ ជាហេតុធ្វើអោយរដ្ឋាភិបាលក្រុងហាណូយអស់កង្វល់ដេករងចាំពួកអាយ៉ងសំរេចបេសកកម្មរំលាយជាតិខ្មែរ យ៉ាងសប្បាយរីករាយ ថែមទាំងត្រូវបានអង្គការសហប្រជាជាតិរួមដៃជាមួយរដ្ឋាភិបាលអាយ៉ងដែលដឹកនាំដោយ ហ៊ុន-សែន បង្កើតតុលាការសាលាក្តីខ្មែរក្រហមដើម្បីលាងទោសកំហុសបទឧក្រិដ្ឋកម្មរបស់យួនកំមុយនីស្តិ៍ដែលបានឈ្លានពានប្រទេសខ្មែរទៅជាអំពើស្រប ច្បាប់ទៀត តើយួនសប្បាយប៉ុណ្ណា? ម្យ៉ាងទៀត គំរូចលនា CFF នេះធ្វើអោយប្រជាជនខ្មែរទាំងអស់បាក់

ស្បាតលែងហ៊ានតស៊ូប្រឆាំងនឹងយួន ដោយពួកគេគិតថា គ្រាន់តែពួកមេទ័ពដែលថ្មីកនឹងសង្គ្រាម ដេកត្រាំតែនឹងសឹក នៅតែចាញ់ល្បិចពួកយួនកំមុយនីស្ត៍ ហើយចុះទំរូមយើងជាប្រជាជនធម្មតា មិនដែលកាន់កាំភ្លើងផងនោះ តើធ្វើម៉េចទៅរួចជាមួយពួកយួនកុំមុយនីស្ត៍?

ល្បិចយកពណ៌លុបកំហុស យកលោក ប៉ែន-សុវណ្ណ បកអាក្រាត ហ៊ុន-សែន ធ្វើពុតដូចជាភ្លើងឆេះ កើតរឿងក្តៅក្រហាយចងគំនុំជាមួយយួនអញ្ចឹង តែតាមពិតឆាកល្ខោនរបស់លោក ប៉ែន-សុវណ្ណ និង ហ៊ុន-សែន គឺគ្រាន់តែសំដែងដើម្បីបកស្រាយថ្ងៃ ៧មករា ឆ្នាំ ១៩៧៩ ដែលជាថ្ងៃឈ្លានពានរបស់យួនអោយទៅជាថ្ងៃយួនរំដោះខ្មែរតែប៉ុណ្ណោះ ល្ខោនបែបនេះ បោកបានតែក្មេងបៀមដៃទេ តែបោកនិស្សិតបញ្ញវ័ន្តមិនបានទេ។ រឿងអាសារជាតិរបស់យួនកំមុយនីស្ត៍នេះ បើពួកវាប្រើមនុស្សគឺសុទ្ធតែមានចំណងចងមនុស្សនោះអោយក្លាយទៅជាឧបករណ៍ដាច់ថ្លៃរបស់ពួកវា មិនមែនប្រើដោយមនោសញ្ចេតនា និងការការអាណិតអាសូរសណ្តោសប្រណីនោះទេ ហើយបើចង់ដឹងអំពីយុទ្ធសាស្ត្រយួនកំមុយនីស៍ច្បាស់លាស់ និងស្គាល់ក្រយៅវាគួរតែមើលគំរូឆ្កែរបស់យួនឈ្មោះ ហ៊ុន-សែន ដែលវាបានប្រើលោក មុំ-សុផាន់ អោយបាញ់សំលាប់លោក ឱម-រដ្ឋសាឌី។ ពេលចេញដំណើរប្រតិបត្តិការធ្វើឃាតកម្មរបស់លោក ឱម-រដ្ឋសាឌី នោះ អា ហ៊ុន-សែន បានទូរស័ព្ទគំរាមកំហែងលោក មុំ-សុផាន់ ថា **"គ្រួសារអាហ្វៃង អញចាត់មនុស្សអោយការពារហើយ! អាហ្វៃងមិនចាំបាច់ព្រួយបារម្ភទេ! ហ្វៃងគិតតែ រឿងសំរេចបេសកកម្មអោយខាងតែបានទៅ! បើកិច្ចការមិនសំរេចទេ អាហ្វៃងមិនបាច់មកជួបគ្រួសារបងប្អូន ម៉ែ ឪ អាហ្វៃងទេ!"** ។ ដូច្នេះយួនប្រើលោកប៉ែន-សុវណ្ណ គឺសុទ្ធតែមានចំណងរួចហើយ បើសិនជាលោក ប៉ែន-សុវណ្ណ គ្មានចំណងទេហេតុអ្វីក៏លោក ប៉ែន-សុវណ្ណ ចាំបាច់ទៅកែរឿងពិតប្រវត្តិសាស្ត្រដែលយួនកំមុយនីស្ត៍ឈ្លានពានខ្មែរអោយទៅជារឿងយួនកំមុយនីស្តរំដោះខ្មែរទៅវិញ។ ហើយធ្វើជាសំដែងឈ្លោះគ្នា ជាមួយអា ហ៊ុន-សែន ដើម្បីទាក់ទាញរាស្ត្រអោយលង់ជឿលើរឿងជំលោះ ហ៊ុន-សែន និង ប៉ែន-សុវណ្ណ ហើយភ្លេចខ្លួនយល់ច្រលំព្រឹត្តិការណ៍យួនឈ្លានពានខ្មែរនៅថ្ងៃ៧ ខែមករា ឆ្នាំ ១៩៧៩ ទៅជាព្រឹត្តិការណ៍យួនរំដោះខ្មែរទៅវិញ។ ដូចអស់លោកបងប្អូនពុកម៉ែជនរួមជាតិខ្មែរទាំងអស់បានជ្រាបហើយថា នៅក្នុងប្រទេសកម្ពុជា អា ហ៊ុន-សែន សំលាប់មនុស្សស្រេចតែអំពើចិត្តដូចជាបោកគ្រាប់បែកមុខរដ្ឋសភា ថ្ងៃទី៣០ ខែមិនា ១៩៩៧ ធ្វើរដ្ឋប្រហារថ្ងៃទី៥-៦ ខែកក្កដា ១៩៩៧ សំលាប់បង្ក្រាបបាតុកម្មខែកញ្ញា ១៩៩៨

សំលាប់អ្នកកាសែតប្រឆាំង អ្នកនយោបាយប្រឆាំង សូម្បីតែលោកចៅ-សម្បត្តិ ដែលកងកំលាំងប្រដាប់អាវុធអា ហ៊ុន-សែន សំលាប់នៅវាលស្មៅរួចហើយក្តី ទោះបីជាលោក ចៅ-សម្បត្តិ ក្លាយទៅជាខ្មោច ក៏នៅតែអា ហ៊ុន-សែន មិនអត់អោនអោយខ្មោចផង គឺវាយកក្បាលលោក ចៅ-សម្បត្តិ ពុះជា២ផ្នែក ដាក់លើតុកញ្ចក់ ហើយអា ហ៊ុន-សែន យកចង្កឹះ ឆ្កឹះខ្វេះខួរចេញពីលលាដ៏ក្បាលរបស់លោក ចៅ-សម្បត្តិ ហើយនិយាយផ្ចាលថា "ខួរក្បាលអាហ្អែង ធ្វើពីស្អីហ្អ! បានជាដឹងថាពោះវៀនអញបត់ទៅណា!" អាហ៊ុន-សែន បន្តឆ្កឹះខួររហូតដល់ជិតអស់ពីលលាដ៏ក្បាលរបស់លោក ចៅ-សម្បត្តិ ព្រោះថាកាលលោក ចៅ-សម្បត្តិ នៅរស់នៅពេលមុនថ្ងៃរដ្ឋប្រហារ ៥-៦ កក្កដា ១៩៩៧ លោក ចៅ-សម្បត្តិ បាននិយាយស៊កសៀតសកអោយអា ហ៊ុន-សែន ថា "ពោះវៀនលោក ហ៊ុន-សែន បត់ទៅណា ក៏ខ្ញុំដឹងដែរ"។ ដូចអស់លោកដឹងស្រាប់ហើយថាអា ហ៊ុន-សែន នេះ បើវាស្អប់អ្នកណាហើយ ទោះបីស្លាប់ជាខ្មោច ក៏វាមិនអត់អោនអោយដែរ! ចុះល្មមតែមនុស្សរស់ដែលអា ហ៊ុន-សែន ស្អប់ តើនឹងទៅជាយ៉ាងណា? បើសិនជាលោក ប៉ែន-សុវណ្ណ ពិតជាមិនសំដែងល្ខោនទេ តើយួនកំមុយនីស្ត៍ និងអា ហ៊ុន-សែន ទុកអោយរស់នៅយ៉ាងសុខស្រួលនៅប្រទេសខ្មែរដែរឬទេ? សូម្បីតែលោក សម-រង្ស៊ី ដែលកាន់ក្តអោយអា ហ៊ុន-សែន នោមស្មើរគ្រប់អាណត្តិ (មានគណៈបក្សប្រឆាំង គឺមានលទ្ធិប្រជាធិបតេយ្យ) ទៅបោកសហគមន៏អន្តរជាតិយកលុយជំនួយ លុយកំម្ចីបរទេស យកមកពង្រឹងអំណាច បង្កើនឃាតករសំលាប់រាស្រ្តខ្មែររាប់មិនអស់ នៅតែអា ហ៊ុន-សែន ប្រើល្បិចកំចាត់លោក សម-រង្ស៊ី ចេញពីប្រទេស ហើយពេលជិតបោះឆ្នោតអាណត្តិថ្មីជិតមកដល់ ក៏ប្រើល្បិចទៅកៀងលោក សម-រង្ស៊ី អោយចូលប្រទេស ប្រៀបបីដូចកៀងមាន់ទាអោយចូលទ្រុង ដើម្បីចាប់លក់ដូរយកលុយជំនួយ និងលុយកំម្ចីបរទេស នៅអាណត្តិថ្មីម្តងទៀត ចុះល្មមលោក ប៉ែន-សុវណ្ណ តើមានតំលៃអ្វីសំរាប់អា ហ៊ុន-សែន ? តាមពិតទៅគឺសុទ្ធតែជាយុទ្ធសាស្រ្តយួនកំមុយនិស្ត៍ទាំងអស់?

ល្បិចជួលខ្មាអោយអូសនង្គ័លគឺគៀងអង្គការសហប្រជាជាតិអោយបង្កើតតុលាការសាលាក្តីខ្មែរក្រហម កាត់ទោសសំដែងល្ខោនលាងកំហុសយួនឈ្លានពានខ្មែរអោយក្លាយជាអំពើស្របច្បាប់ ហើយខ្មែរដែលរងគ្រោះបែរជាក្លាយជាអ្នកទោសដូចឆាកល្ខោនដែលយួនបានប្រើកាត់ទោសខ្មែរក្រហមនាឆ្នាំ១៩៧៩។ ហើយលុយកាត់ទោសដ៏សន្ធឹកសន្ធាប់នោះប្រៀបបីដូចជាការជួលតួអង្គការសហប្រជាជាតិមកសំដែងល្ខោន អូសនង្គ័លអោយយួនភ្ជួររាស់ស្រែលើខ្នងរាស្រ្តខ្មែរ លើឈាមរាស្រ្តខ្មែរដែលរស់ក្នុងជង្ហើមតឹកតឹកស្មើរដាច់ខ្យល់ទៅហើយ។

ល្បិចបិទនុយស្ទូចត្រី គឺ យកពួកបក្សប្រឆាំងមកចូលរួមជាមួយរដ្ឋាភិបាលដើម្បីពាក់ផ្លាក់ថាពួកវាកំពុងតែអនុវត្តន៍លទ្ធិប្រជាធិបតេយ្យនៅកម្ពុជា ព្រោះថាមានបក្សប្រឆាំង គឺមានលិទ្ធិប្រជាធិបតេយ្យហើយពួកវាយកពាក្យ ប្រជាធិបតេយ្យនេះ ទៅបោកប្រាស់សហគមន៍អន្តរជាតិយកលុយជំនួយ និងលុយកំចីបរទេសទៅបង្កើន ល្បឿនរំលាយជាតិសាសន៍ខ្មែរដើម្បីសំរេចបេសសកម្មក្រុងហាណូយអោយបានឆាប់រហ័ស។

ល្បិចកណ្ដៀវស៊ីឈើ កណ្ដុរកកេរចំណី ដើម្បីសំរេចយុទ្ធសាស្ត្ររំលាយជាតិខ្មែរហើយលាក់បាំងក្រសែភ្នែកសហគមន៍អន្តរជាតិបាននោះ យួនមិនសំលាប់ខ្មែរយ៉ាងគំហុគដូចលោក ង៉ោ-ឌីងយៀម ប្រធានាធិបតីយួនខាងត្បូង និងដូចខ្មែរក្រហមសំលាប់ខ្មែរទេ យួនកុំមុយនីស្ដ៍បែរជាដើរតួជាអ្នកខ្លាចរអារច្បាប់អន្តរជាតិ បែរទុកឳកាសអោយរដ្ឋាភិបាលអាយ៉ងយួនដែលដឹកនាំដោយ ហ៊ុន-សែន ជាអ្នកសំលាប់រាស្ត្រខ្មែរដោយបង្កើតចេញជាអង្គការឧក្រិដ្ឋជនសំងាត់បាក់គី អង្គការឧក្រិដ្ឋជនសំងាត់អេស-អូ-វ៉ាយ និង អង្គការឧក្រិដ្ឋជនសំងាត់អាវឈុតខ្មៅហៅក្រុមកងអត្តឃាតពិសេស សហការជាមួយកងកំលាំងប្រដាប់អាវុធ និងកងអង្គរក្សសំលាប់រាស្ត្រខ្មែរជារៀងរាល់ថ្ងៃ តាមរយៈលួចឆក់បួន់ជិវិត តាមរយៈជួញដូរគ្រឿងញៀន ជួញដូរមនុស្សរដ្ឋប្រហារ បោកគ្រាប់បែក បង្ក្រាបបាតុកម្ម គ្រោះថ្នាក់ចរាចរ ឧប្បត្តិហេតុ ជំងឺ និងឆក់ខ្សែភ្លើងរត់ជាន់គ្នាស្លាប់នៅកោះពិជ ,,,,,,,,។ល។ និង ។ល។,,,,,,,,តែតាមពិតគ្រាន់តែជាការសំលាប់តាមយុទ្ធជំហ៊ានគីង្គក់តែប៉ុណ្ណោះ គឺសំលាប់តិចតិច សំលាប់តក់តក់ សំលាប់គ្រប់ករណី សំលាប់រៀងរាល់ថ្ងៃ គឺសំលាប់បានច្រើនហើយសហគមន៍អន្តរជាតិថ្កោលទោសមិនបាន គឺបែរជាចាត់ទុករដ្ឋាភិបាលអាយ៉ងយួនប្រើអំពើហឹង្សា មិនគោរពសិទ្ធិមនុស្ស មិនបានចាត់ជាអំពើឧក្រិដ្ឋកម្មអ្វីទេ ហើយបែរជាយកលុយជំនួយ លុយកំចីមកចាក់គរឱ្យរដ្ឋាភិបាលអាយ៉ងទៅពង្រឹងអំណាច ពង្រឹងកំលាំងបណ្ដុញឃាតករ និងបំពាក់អាវុធទំនើបបំពាក់គ្រឿង ឧបករណ៏ចារកម្មអាសន្សាណូទំនើប ទៅបន្តសំលាប់រង្គាលប្រជាជនខ្មែរទៅវិញ។

៨ តើអំណាចផ្តាច់ការផ្តាច់មុខរបស់គណៈបក្សប្រជាជនបានមកពីណា?

-រដ្ឋាភិបាលយួនកំមុយនីស្ដ៍ក្រុងហាណូយនៅកាច់ចង្កូតក្បាលម៉ាស៊ីនដឹកនាំរបស់គណៈបក្សប្រជាជនកម្ពុជា

-គណៈបក្សប្រជាជនកាន់អំណាចនយោបាយ ៥ គឺ អំណាចនិតិបញ្ញត្តិ អំណាចនិតិប្រតិបត្តិ អំណាចតុលាការ អំណាចប្រព័ន្ធឃោសនា និងអំណាចម៉ាហ្វីយ៉ា=អង្គការឧក្រិដ្ឋជនសំងាត់បាក់គី អេស-អូ-វ៉ាយ អាវឈុតខ្មៅ

-គណៈបក្សប្រជាជនកម្ពុជាកាន់អំណាចសេដ្ឋកិច្ច ៥ គឺ ចំណូលបានមកពីពន្ធដារថវិការជាតិ ចំណូលបានមកពីការលក់ធនធានធម្មជាតិបូរាណភាពជាតិខ្មែរ ចំណូលបានមកពីលុយជំនួយសហគមន៏អន្តរជាតិ ចំណូលបានមកពីលុយកម្ចីបរទេស និងចំណូលបានមកពីសេដ្ឋកិច្ចម៉ាហ្វីយ៉ា (ដូចជាអំពើពុករលួយលួចលុយជាតិកៀបសង្កត់រាស្ត្រ ការជួញដូរគ្រឿងញៀន ការជួញដូរមនុស្ស របរខុសច្បាប់ ការលួចឆក់ប្លន់ជីវិត និងឃាតកម្មស៊ីឈ្នួល,,,,,,, ។ល ។)

-ភាពព្រងើយកន្តើយរបស់សហគមន៏អន្តរជាតិ ដែលពួកគេពុតធ្វើមិនដឹងមិនយល់ពីអំពើឧក្រិដ្ឋកម្មរបស់គណៈបក្សប្រជាជនកម្ពុជាដែលមានរដ្ឋាភិបាលក្រុងហាណូយនៅពីក្រោយ ថែមទាំងឃុបឃិតជាមួយនឹងគណៈបក្សប្រជាជនកម្ពុជាបង្កើតតុលាការសាសាក្តីខ្មែរក្រហម កាត់ទោសលាងសំអាតបទឧក្រិដ្ឋរបស់យួនកំមុយនីស្តដែលឈ្លានពានលេបទឹកដីខ្មែរទៅវិញ ហើយនាំបទឧក្រិដ្ឋប្រល័យរបស់ខ្មែរក្រហមអោយឃ្លាតឆ្ងាយពីការទទួលខុសត្រូវរបស់យួនដែលជាអ្នកស្ថាបនាបក្សកំមុយនីស្តអោយខ្មែរ,,,,,,,,,,,,, ។

-ភាពលោភអំណាច ចិត្តចង្អៀតចង្អល់ និងមោទនភាពរបស់គណៈបក្សប្រឆាំង ដែលសំអាងលើប្រជាប្រិយភាព មិនបានទឹកគិតដល់សិល្បៈសង្គ្រាម បែរជាសង្ឃឹមថានឹងទទួលបានកៅអីច្រើនជាមុននៅអាណត្តិក្រោយទៅវិញ មិនបានគិតថាគណៈបក្សប្រជាជនកម្ពុជាកាន់អំណាចទាំង៥នៅក្នុងដៃ ហើយគណៈកម្មាធិការជាតិរៀបចំការបោះឆ្នោតជាកម្មសិទ្ធិរបស់គណៈបក្សប្រជាជនកម្ពុជា ដែលពួកគេបញ្ជូដូចជាតេឡេនោះទេ តែផ្ទុយទៅវិញគណៈបក្សប្រឆាំងបែរជាចង់បានកៅអីដែលពួកគេផ្តល់អោយ ចូលរួមបង្កើតរដ្ឋាភិបាលជាមួយពួកអាចោរក្បត់ទៅវិញ តែតាមពិតទៅគណៈបក្សប្រជាជនកម្ពុជាស៊ីសាច់មាន់ ចំណែកបក្សប្រឆាំងស៊ីឆ្អឹងមាន់ គឺលុយជំនួយបរទេស លុយកំចី លុយចំណូលជាតិ លុយលក់ធនធានធម្មជាតិ លុយរបរម៉ាហ្វីយ៉ា ដែលគណៈបក្សប្រជាជនលេបយកទាំងអស់នៅលុយរាប់កោណលានដុល្លា ចំណែកបក្សប្រឆាំងគ្រាន់តែទទួលបានប្រាក់ខែសភាតែបន្តិចបន្តួចប្រៀបបីដូចជាស៊ីឆ្អឹងមាន់ ។ភាពអំណួតឆ្លាតហួសហេតុរបស់គណៈបក្សប្រឆាំងដែលគិតថា មានឱកាសប្រលូកចូលកិច្ចការនយោបាយ គឺអស្ចារ្យ មិនបានប្រមូលពួកវរៈជនមកប្រើជួយជ្រោងជ្រែងការងារជាតិ ដោយគិតថាខ្លួនមកពីបរទេស អ្នកស្រុកខ្មែរចេះមិនដល់ បារម្ភខ្លាចពួកវរៈជនដណ្តើមអំណាចឥទ្ធិពលប្រជាប្រិយ៏ភាពរបស់ខ្លួនទៅថ្ងៃមុខ។ ភាពកំសោយទាំងនេះ ធ្វើអោយគណៈបក្ស

ប្រជាជនកម្ពុជាមានឱកាសសំរេចបេសកកម្មលេបទឹកដីខ្មែរ រំលាយជាតិសាសន៍ខ្មែរ ជូនរដ្ឋាភិបាលក្រុងហាណូយបានយ៉ាងងាយបំផុត ។

-សូមកុំទំលាក់កំហុសលើប្រជាជនខ្មែរថាខ្វះសាមគ្គី ខ្វះឯកភាព ខ្វះសេចក្តីក្លាហាន អោយសោះ សំខាន់បំផុតគឺអស់លោកអ្នកជាតិនិយមខ្មែរ រួមដៃជាមួយវីរៈជនខ្មែរ (បញ្ញាជន ឬសន្តទេព) ដឹកនាំប្រជាជនក្នុងការតស៊ូរំដោះជាតិចេញពីកណ្តាប់ដៃយួនកំមុយនីស្ត ដោយស្គាល់ពីចន្ទ័គ្រាសសូរ្យគ្រាស់ច្បាស់ សមដូចលោក ឡេ-នីន មានប្រសាសន៍ "ប្រជាជនគឺគ្រាន់តែជាឧបករណ៏សំរាប់មេដឹកនាំបោកប្រាស់ម្តងហើយម្តងទៀតតែប៉ុណ្ណោះ" ។

៩-យុទ្ធសាស្ត្រក្បៀយប្រល័យមរណៈឆ្លងគ្រោះរំដោះមហាគ្រោះរបស់ប្រជាជាតិខ្មែរ

-១-ជំហ៊ានដំបូងដែលពួកអ្នកជាតិនិយមត្រូវតែបកអាក្រាតមុខមាត់ពិតរបស់យួនកំមុយនីស្ត និងអាយ៉ងរបស់ពួកវា ដើម្បីចង់ដឹងថាតើជីវិតប្រជារាស្ត្រខ្មែរស្លាប់អស់ប៉ុន្មាន ដោយសារតែការកាប់សំលាប់របស់ពួកក្រុមឃាតករ ភេរវករ នៃអង្គការឧក្រិដ្ឋជនសំងាត់បាក់គី អេស-អូ-វ៉ាយ និងអាវយុតខៅ្ម របស់គណៈបក្សប្រជាជនកម្ពុជា ចាប់ពីឆ្នាំ ១៩៩១ រហូតដល់ពេលបច្ចុប្បន្ននេះ ហើយ**បើចង់ដឹងពត៏មានពិត ទិន្នន័យពិតថាតើគណៈបក្សប្រជាជនកម្ពុជា សំលាប់ប្រជារាស្ត្រខ្មែរអស់ចំនួនប៉ុន្មាននោះ សូមសិក្សា និងធ្វើស្ថិតិជំរឿនពួកអ្នកស្លាប់ ដោយបង្កើតចេញជាអង្គការ ស្ថាប័នផ្សេង១សិក្សាពីប្រជារាស្ត្រខ្មែរដែលមានសាច់ញាតិស្លាប់** ចាប់ពីឆ្នាំ ១៩៩១ រហូតដល់បច្ចុប្បន្ននេះដោយផ្តោតលើប្រធានបទស្លាប់ដោយសារៈ

-ស្លាប់ដោយសារអំពើឃាតកម្ម និងភេរវកម្ម ឬការធ្វើទារុណកម្មផ្សេង១,,,,,,,,

-ស្លាប់ដោយសារអំពើលួចឆក់ប្លន់ជីវិត ឬរូបភាពជាចោរដែលកងកំលាំងប្រដាប់អាវុធបាញ់សំលាប់,,,,,

-ស្លាប់ដោយសារជំងឺមិនសមហេតុផល និងពេទ្យពិឃាត និងឱសថក្លែងក្លាយ ស្រវឹង ពុល ខ្យល់គរ

-ស្លាប់ដោយសារឧប្បត្តិហេតុ គ្រោះថ្នាក់ចរាចរ ឆក់ខ្សែភ្លើង បាក់ស្ពាន ប្រើថ្នាំញៀន,,,,,,,,

-ស្លាប់ដោយសាររដ្ឋប្រហារ និងការបង្រ្កាបបាតុកម្ម

-ការបាត់ខ្លួន បាត់ដំណឹង ចាប់ពីឆ្នាំ ១៩៩១ ដល់ពេលបច្ចុប្បន្ននេះ

ការសិក្សាចំនួនអ្នកទាំងនេះ គួរតែជាភារកិច្ចរបស់ពួកគណៈបក្សប្រឆាំង ឬក៏អង្គការអន្តរជាតិ ដោយធ្វើជំរឿន ឬជំរុញទឹកចិត្តអោយប្រជាជនរាយការណ៍ ផ្តល់ពត៌មានអំពីសាច់ញាតិ និងក្រុមគ្រួសាររបស់ពួកគេដែលត្រូវបានស្លាប់ ឬត្រូវបានសំលាប់ ឬការបាត់ខ្លួន បាត់ដំណឹង ចាប់តាំងពីឆ្នាំ ១៩៩១ រហូតដល់ពេលបច្ចុប្បន្ននេះ។

-២-បណ្តុញចារកម្មសំងាត់ និងបំពាក់ឧបករណ៍ចារកម្មអសន្យាណូទំនើប គឺជាជំហ៊ានទី២ ដែលត្រូវតែធ្វើចៀសមិនផុត ហើយគួរតែប្រញាប់ធ្វើ ទើបត្រួសត្រាយរកជ័យជំនះឃើញ សូមអស់លោកពួកអ្នកជាតិនិយមប្រើខួរក្បាលវិភាគពីរឿងនេះ សូមក្រឡេកមើលពួកមេដឹកនាំរដ្ឋាភិបាលអាយ៉ងបច្ចុប្បន្ននេះ ពួកវាសុទ្ធតែជាក្រុមមនុស្សកាកសំណល់សង្គមដូចជាអា ហ៊ុន-សែន ជាចោរលួចខ្វាក់ភ្នែក លោក ជា-ស៊ីម ជាចោរប្លន់ លោក សុខ-អាន ជាក្មេងពាលជល់មាន់ អតីតជាក្មេងរកស៊ីប៉ះកង់នៅបឹងក្រពើ ស្រុកគីរីវង្ស ខេត្តតាកែវ លោក ហុក-ឡង់ឌី ជាក្មេងអាណាថា ត្រូវបានតាវ៉ា នៅបារិត ខេត្តស្វាយរៀងរើសមកចិញ្ចឹម,,,,,,,,,ពួកក្រុមកាកសំណល់អស់ទាំងនេះ មិនមានការរៀនជ្រៅជ្រះអ្វីទេ ហេតុនេះហើយទើបយួនរើសយកមកបណ្តុះបណ្តាល និងបន្តុបអោយធ្វើជាមេដឹកនាំរដ្ឋាភិបាលអាយ៉ង វិជ្ជា និងចំណេះដឹងដែលពួកវាមាន គឺគ្មានអ្វីក្រៅពីទេពកោសល្យពិឃាតមនុស្ស ឃាតកម្ម ភេរវកម្ម លួចឆក់ប្លន់ជីវិត និងភាពប៉ិនប្រសព្វខាងឃោសនាបោកបោកប្រាស់ កុហក់ភូតភប្រជារាស្ត្រខ្មែរតាមតែអំពើចិត្ត ដែលកំមុយនីស្តតែងត្រប្រកាន់ខ្ជាប់នៅគោលការណ៍ដែលថា "**កុហក់ ១000 ដង អោយតែគេជឿ ១ដង គឺមានន័យថាជោគជ័យ**" (ដូចជាយួនឈ្លានពានខ្មែរតែពួកវាព្រុសរាប់សិបឆ្នាំ ចាប់ពី ១៩៧៩ រហូតដល់បច្ចុប្បន្នថាយួនរំដោះខ្មែរ ទីបំផុត សូម្បីតែខួរក្បាលអឺរ៉ុបដែលវៃឆ្លាតក៏ប្រែជាល្ងង់ខ្លៅអាប់ប្រាជ្ញាជឿពួកវារហូតដល់ជួយបង្កើតតុលាការសាលាក្តីខ្មែរក្រហមឱ្យយួនជំនួសតុលាការយួនឆ្នាំ១៩៧៩ ដែលធ្លាប់កាត់ទោសខ្មែរក្រហមរួចហើយ មិនដឹងពួកវាទទួលបានអ្វីពីយួន ពីភាពពុតធ្វើជាល្ងង់នេះ) និងភាពស្ទាត់ជំនាញខាងចារកម្មដែលពួកវាបានរៀនសិល្បៈសង្គ្រាមពីយួន ដែលពួកវាបានដងស្រង់ពីសិល្បៈសង្គ្រាម (The Art of War by Sun Tzu) ត្រង់ផ្នែកទី៣ ស្តីអំពីការវាយប្រហារដោយយុទ្ធោបាយសឹក ដែលចែងថា "បើអ្នកស្គាល់សត្រូវច្បាស់ និងស្គាល់ខ្លួនឯងច្បាស់នោះ អ្នកមិន

ចាំបាច់បារម្ភពីលទ្ធផលនៃសង្គ្រាមរាប់រយសមរភូមិនោះទេ គឺអ្នកនឹងឈ្នះគ្រប់សមរភូមិ" ព្រោះការស្គាល់ច្បាស់ពីសត្រូវគឺដើម្បីវាយលុល ការស្គាល់ច្បាស់ពីខ្លួនឯងគឺដើម្បីការពារខ្លួន ហើយដើម្បីស្គាល់ច្បាស់ពីសត្រូវ ត្រូវតែប្រើបាស់ប្រព័ន្ធចារជនទាំង៥ (http://classics.mit.edu/Tzu/artwar.html) គឺការប្រមូលពត៌មានដែលធ្វើទៅរួចពីសត្រូវតាមរយៈការឈ្លបយកការណ៍ និងការធ្វើចារកម្ម ។ ប៉ុន្តែ មកដល់សម័យនេះ ប្រព័ន្ធចារកម្មទាំង៥ គឺមិនទាន់គ្រប់គ្រាន់ទេ ត្រូវតែប្រើបច្ចេកវិទ្យាតាមដានយ៉ាងទំនើប គឺការប្រមូលពត៌មានដោយប្រើប្រាស់ឧបករណ៍ចារកម្មអសន្សាណូទំនើប ដោយការបង្កប់ឧបករណ៍ចារកម្ម លាក់កំបាំងវត្ថុចារកម្មសំងាត់ គ្រឿងបរិក្ខារអសន្សាណូទំនើប spy camera, spy electronics, Hidden Camera, Ip spy Camera, Network Ip Camera, Convert Serveillance Spy electronics, Spy Cam, Suveillance Camera, Bug, ……… ដែលយួនកំមុយនីស្ត៍ ហើយនិងរដ្ឋាភិបាលអាយ៉ងបានប្រើកំទេចពួកប្រឆាំងគ្រប់បក្សដូចជាពួកខ្មែរក្រហម បក្សលោកតា ស៊ីន-សាន បក្សហ្វុនស៊ិនប៉ិច បក្សសម-រង្ស៊ី ,,,,,,និងកំពុងតែធ្វើ ជាបន្តទៀតដើម្បីសំរេចយុទ្ធសាស្ត្ររំលាយជាតិខ្មែររបស់ក្រុងហាណូយអោយបានឆាប់រហ័ស។ សមដូចពាក្យចាស់បុរាណតែងពោលថា "**មានភ្លើង ទើបមានផ្សែង**" បើចង់ឈ្នះពួករដ្ឋាភិបាល អាយ៉ងយួន ត្រូវតែដឹងពីប្រភពរើសគល់ ចំណុចខ្លាំង និងចំណុចខ្សោយរបស់ពួកវា ស្គាល់ពួកវាអោយច្បាស់ ទើបអាចមានសង្ឃឹមថានឹងទទួលបានជ័យជំនះ ដូច្នេះពួកអ្នកជាតិនិយមខ្មែរ ពួកអ្នកស្នេហាជាតិខ្មែរ វរៈជនខ្មែរ និងពួកអ្នកនយោបាយខ្មែរដែលមានបំណងរំដោះជាតិទឹកដីចេញពីកណ្តាប់ដៃបិសាចកំមុយនីស្ត៍យួន គឺ ត្រូវតែគិតគូរអំពីការប្រើប្រាស់បណ្តាញប្រព័ន្ធចារកម្មទាំង ៥ និងប្រើប្រាស់គ្រឿងឧបករណ៍អាសន្សាណូ ទំនើបបំពាក់ឧបករណ៍ចារកម្មអាសន្សាណូអោយបានសព្វទីកន្លែងតាមការដែលអាចធ្វើទៅរួច ដើម្បីយកពត៌មាន រឿងសំងាត់ សកម្មភាពបទឧក្រិដ្ឋសំងាត់របស់គណៈបក្សប្រជាជនកម្ពុជា ដោយការបង្កប់ឧបករណ៍ចារកម្ម លាក់ កំបាំងវត្ថុចារកម្មសំងាត់ គ្រឿងបរិក្ខារអសន្សាណូទំនើប spy camera, spy electronics, Hidden Camera, Ip spy Camera, Network Ip Camera, Convert Serveillance Spy electronics, Spy Cam, Suveillance Camera, Bug……..

ឧបករណ៍ចារកម្មអសន្សាណូទំនើបតាមដាន និង ការពារ	វិបសាយឯកសារ រូបភាព និងវិដេអូ

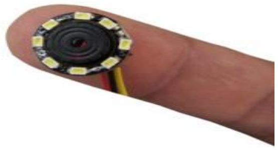	http://www.3rdee.com/View/NewsView.aspx?id=55eeefcd-777c-4664-9d8c-b60cfdcc39c2
	http://www.youtube.com/watch?v=NjUTzGaWvoM&feature=related
	http://www.wonderhowto.com/wonderment/shh-cyborg-spy-beetles-released-by-darpa-0113484/
	http://www.spybase.com/Default.asp
	http://www.3rdee.com/View/NewsList.aspx?p=2&c=products
	http://chinagrabber.com/1-3m-pixels-necklace-dvr-camcorder---2gb-necklace-spy-hidden-camera---spy-c827.aspx
	http://www.onsources.com/products/Luxury-Golden-Pinhole-Spy-Camera-HD-Table-Clock-DVR.html
	http://www.3rdee.com/View/NewsList.aspx?p=2&c=products
	http://www.youtube.com/watch?v=hX72Nqy0q4o&NR=1

<table>
<tr><td> </td><td></td><td>http://www.youtube.com/watch?v=tTOUWPBcV3g&feature=related</td></tr>
<tr><td colspan="3">http://www.youtube.com/watch?v=HCRqNPL_yYg
http://www.youtube.com/watch?v=tTOUWPBcV3g&feature=related
http://www.youtube.com/watch?v=zSntf7QS_uE&NR=1
http://www.youtube.com/watch?v=W-JxhhMBQh4&feature=related</td></tr>
</table>

ត្រូវបែងចែកភូមិសាស្រ្តតំបន់ជ័យភូមិ តំបន់ភ្លើងឧក្រិដ្ឋ តំបន់អាថ៌កំបាំង តំបន់បើកចំហរ តាមផ្លូវលំទីក្រុង តាមផ្លូវទីសាធារណៈ តាមហាងតំបន់ផឹកស៊ី តាមបាររង្គសាល ជាពិសេសគឺជំរករបស់អា ហ៊ុន-សែន ផ្លូវទំនាក់ទំនងរបស់អា ហ៊ុន-សែន ដោយប្រើឧបករណ៍ចារកម្មអាសន្សាណូទំនើបដូចចារកម្មសត្វល្អិច បក្សីចាររហូតដល់ឧបករណ៍ចារកម្មអេឡិចត្រូនិច ខ្សែកាបអុបទិច តាមដានដានតាំងពីទូរស័ព្ទ ទូរលេខ វិទ្យុទាក់ទង អ៊ីនធឺនិត អ៊ីម៉េល,,,,,,,,,,,សកម្មភាពចេញចូលរបស់អា ហ៊ុន-សែន និងក្រុមអង្គរក្ស ឃាតករ ភេរវករ របស់អា ហ៊ុន-សែន ដើម្បីតាមដានរាល់សកម្មភាពបទឧក្រិដ្ឋរបស់ពួកវា តើពួកវាបាននិងកំពុងធ្វើអ្វីខ្លះ? ទាក់ទងនរណាខ្លះ? សំលាប់នរណាខ្លះ? លួចលុយជាតិប៉ុន្មាន? ជួញដូរគ្រឿងញៀនជាមួយប្រទេសណាខ្លះ? តើពួកវាប្រើមធ្យោបាយអ្វីខ្លះដើម្បីទិញទឹកចិត្តមន្រ្តីអង្គការសហប្រជាជាតិអោយធ្វើមិនដឹងមិនឮរាល់អំពើឃាតកម្ម ភេរវកម្មរបស់អា ហ៊ុន-សែន? អោយភាគរយប៉ុន្មានដល់ពួកអ្នករត់ការជំនួយ បានជាសហគមន៏អន្តរជាតិ ធ្វើមិនដឹងមិនឮរាល់បទឧក្រិដ្ឋរបស់អា ហ៊ុន-សែន ហើយថែមទាំងផ្តល់លុយឱ្យអា ហ៊ុន-សែន ពង្រឹងក្រុមឃាតករ ភេរវករថែមទៀត? តើប្រទេសយួនបញ្ជាអា ហ៊ុន-សែន សំលាប់ប្រជារាស្រ្តខ្មែរដោយរបៀបណា? ហើយយួនកើបលុយពីអា ហ៊ុន-សែន និងគណៈបក្សប្រជាជនកម្ពុជាដោយរបៀបណា? និងតាមដានឱ្យដឹងថាតើផែនការសំងាត់តទៅទៀតគឺអ្វី? និងចេះប្រើឧបករណ៍ការពារប្រឆាំងឧបករណ៍ចារកម្មអាសន្សាណូ (Bugs detectors) នៅពេលប្រជុំសំរេចផែនការធំៗ និងចេះការពារទុបទល់ និងវាយបកនៅល្បិចបំបែកបំបាក់ ល្បិចទំលាក់កំហុសបៀមឈាមព្រុសពិស យកពិសបន្សាបពិសចេះផ្លាស់ប្តូរក្បួនយុទ្ធសាស្រ្តចេះប្រែប្រួលរូបរាងដូចជាទឹក ទោះការតស៊ូមានការលំបាក និងគ្រោះថ្នាក់យ៉ាងណាក៏ដោយ ក៏ត្រូវតែធ្វើ វា

ប្រសើរជាង ប្រគល់ទឹកដីអោយយួនដៃពីរដែរ បើយើងព្យាយាមប្រឹងប្រែងធ្វើ អាចមានសង្ឃឹមទទួលបានទឹកដីខ្លះមកវិញ តែបើយើងមិនធ្វើ មិនត្រឹមតែរក្សាទឹកដីមិនបានទេ សូម្បីតែជីវិតប្រជារាស្ត្រខ្មែររក្សាមិនបានផង គឺយួនកំមុយនីស្ត៍ និងអាយ៉ងវា នឹងប្រើល្បិចសំលាប់រាស្ត្រខ្មែរឥតឈប់ឈរ ដូចបងប្អូនជនរួមជាតិបានជ្រាបរួចហើយថាប្រទេសនៅពេលបោះឆ្នោតនៅឆ្នាំ ១៩៩៣ បក្សផ្សេងៗព្រមចូលរួមបង្កើតរដ្ឋាភិបាល តែគណៈបក្សប្រជាជនកម្ពុជា វាដែលអោយសុខពីអង្កាល បន្តិចបោកគ្រាប់បែកមុខរដ្ឋសភា បន្តិចរដ្ឋប្រហារ បន្តិចបង្រ្កាបបាតុកម្ម បន្តិចឆកខ្សែភ្លើងកោះពិច បន្តិចលួចឆកប្លន់ជីវិត សំលាប់មនុស្សជនជាតិខ្មែរឥតឈប់ឈរ គឺគណៈបក្សប្រជាជនកម្ពុជា និងយួនកំមុយនីស្ត៍ប្រើលេសនេះលេសនោះសំលាប់រាស្ត្ររហូតដល់ស្លាប់ជិតផុតពូជ ទើបពួកវាទុកមួយចំនួនតូចតាំងពិពណ៌ដូចជនជាតិខ្មែរកម្ពុជាក្រោម។

-៣-បង្កើត និងពង្រីកប្រពន្ធឃោសនា បង្កើនបណ្ដាញផ្សព្វផ្សាយឃោសនា អំពីបទឧក្រិដ្ឋនិងអំពើពុករលួយរបស់គណៈបក្សប្រជាជនកម្ពុជា និងរដ្ឋាភិបាលយួនកំមុយនីស្ត៍អោយបានទូលំទូលាយ។ យើងដឹងហើយថា ស្គាល់ខ្លួនឯងច្បាស់ ស្គាល់សត្រូវច្បាស់ នឹងឈ្នះលើសមរភូមិ http://suntzusaid.com/ ទោះបីជាអា ហ៊ុន-សែន វាក្ដោបប្រព័ន្ធឃោសនា នៅក្នុងដៃ ហើយគ្មានប្រព័ន្ធឃោសនាចូលចុះឡើយដោយសារតែវាសំលាប់ និងចាប់ដាក់គុកដោយចោទថាផ្សាយពត៌មានមិនពិត។ មានតែសារពត៌មានរបស់អា ហ៊ុន-សែន និងសាពត៌មានដែលស្របនឹងអា ហ៊ុន-សែន តែប៉ុណ្ណោះ ទើបអាចឈរជើងហ្នឹងនៅកម្ពុជា។ តែយើងមិនអស់ត្រូវអស់សង្ឃឹមទេ យើងអាចប្រើប្រាស់ប្រព័ន្ធវិបសាយអ៊ីថឺនិត ភលថក និងបង្កើតវិទ្យុក្រៅប្រទេស និងប្រើប្រាស់គ្រប់មធ្យោបាយដែលអាចធ្វើទៅរួច ដើម្បីបំភ្លឺភ្នែកសហគមន៍អន្តរជាតិ និងបណ្ដារប្រទេសមហាអំណាចមួយចំនួន អោយពួកគេបានដឹងពីអាថ៌កំបាំងឃាតកម្ម ភេរវកម្ម លួចឆក់ប្លន់ជីវិតរបស់អា ហ៊ុន-សែន និងគណៈបក្សប្រជាជនកម្ពុជា ដែលក្រោមការបញ្ជារបស់រដ្ឋាភិបាលក្រុងហាណូយ។ ទោះបីបទឧក្រិដ្ឋឃាតកម្មភេរវកម្ម បទឧក្រិដ្ឋប្រល័យពូជសាសន៍ខ្មែររបស់យួនត្រូវបានសហគមន៍អន្តរជាតិ ដោយសារតែផលប្រយោជន៍ដែលរដ្ឋាភិបាលអាយ៉ង និងយួនកំមុយនិស្តផ្ដល់អោយពួកគេ ហើយរាស្ត្រខ្មែរមើលមិនឃើញ ប៉ុន្តែបើយើងព្យាយាមផ្សាយហើយផ្សាយទៀតឥតឈប់ឈរ ផ្សាយម្ដងហើយម្ដងទៀត អំពីបទឧក្រិដ្ឋឃាតកម្មភេរវកម្មលួចឆក់ប្លន់ ជីវិតដែលពួកវាធ្វើលើប្រជារាស្ត្រខ្មែរ ហើយប្រៀបធៀបទៅអតីតកាល ដែលយួនកំមុយនីស្ត៍បង្កើតខ្មែរក្រហមសំលាប់រាស្ត្រខ្មែរអស់ជិត៣លាន ល្បិចបង្កើតសង្គ្រាមវៀតណាមរបស់

លោក ហូ-ជីមិញ និងលោក ង៉ោ-ឌីញយៀម ដែលសំលាប់បំផុតពូជជនជាតិខ្មែរកម្ពុជាក្រោមអស់ជិត៤លាននាក់ ថែមទាំងឈ្លានពានខ្មែរឆ្នាំ១៩៧៩ ហើយតែងតាំងក្រុមចោរលួចចោរប្លន់អោយគ្រប់គ្រងប្រទេសខ្មែរ បន្តសំលាប់រាស្ត្រខ្មែរតាមគ្រប់មធ្យោបាយ និងយករដ្ឋាភិបាលអាយ៉ងដែលរៀបចំដោយយួន ទៅបោកប្រាស់យកលុយជំនួយអន្តរជាតិ និងលុយកំចីបរទេស ទៅកសាងប្រទេសយួនអោយសំបូរសប្បាយនាពេលសព្វថ្ងៃ។ ការផ្សព្វផ្សាយដដែល១ ម្តងហើយម្តងទៀត អំពីបទឧក្រិដ្ឋឃាតកម្ម ភេរវកម្ម លួចឆក់ប្លន់ជីវិតរបស់ពួកគណៈបក្សប្រជាជនកម្ពុជា និងយួនកំមុយនិស្តដែលធ្វើលើប្រជារាស្ត្រខ្មែរទាំងអតីតកាល និងបច្ចុប្បន្ននេះ នៅថ្ងៃណាមួយនឹងមាននឹងមាន អគ្គលេខាធិការនៃអង្គការសហប្រជាជាតិដែលស្រឡាញ់យុត្តិធម៌ តំលៃមនុស្សជាតិ និងស្រឡាញ់គោរពតំលៃជីវិតមនុស្ស មិនស្រឡាញ់លុយរបស់យួន និងអា ហ៊ុន-សែន នឹងផ្តល់យុត្តិធម៌ដល់រាស្ត្រខ្មែរ ហើយថ្ងៃណាមួយនឹងមានប្រធាធិបតីអាមេរិក ដែលមិនចាប់អារម្មណ៏នឹងផលប្រយោជន៏ដែលអា ហ៊ុន-សែន និងយួន ផ្តល់ដល់ពួកគេ ។ បើរឿងនោះកើតឡើង នោះប្រជាជាតិខ្មែរនឹងមានសង្ឃឹមថារស់និងរក្សាទឹកដីបាន។ ព្រោះដំណើរវិវត្តន៏នៃវាលវដ្តសង្សានឹងមានការប្រែប្រួល មិនទៀងទាត់ឡើយ ថ្ងៃណាមួយនឹងមានការប្រជែងផលប្រយោជន៏របស់ពួកប្រទេសមហាអំណាច ហើយយួន និងអា ហ៊ុន-សែន មិនអាចមានលទ្ធភាពសូកប៉ាន់បានគ្រប់គ្នាទេ យុត្តិធម៌នឹងកើតមានដល់ប្រជាជាតិខ្មែរនៅថ្ងៃណាមួយជាមិនខាន

-៤-រកទោស ឬបទឧក្រិដ្ឋថ្មី១ ដើម្បីប្រើល្បិចប្រើខ្មោចដាស់ព្រលឹង ព្រោះថារាល់ការតាមានប្រមូលពត៌មានដោយការប្រើឧបករណ៏ចារកម្មអាសន្យាណទំនើប ដោយមានការពង្រីកប្រព័ន្ធឃោសនា ដោយមានសំណុំរឿងដែលជនរងគ្រោះខ្មែរប្តឹងរាប់មិនអស់ និងការផ្សព្វផ្សាយនៅបទឧក្រិដ្ឋថ្មី១ ដូចជាបទឧក្រិដ្ឋឃាតកម្មនៅកោះពេជ្រជាដើម,,,,,,ល,,,,,នៅ ថ្ងៃណាមួយនឹងមាននឹងមានអគ្គលេខាធិការនៃអង្គការសហប្រជាជាតិដែលស្រឡាញ់យុត្តិធម៌ តំលៃមនុស្ស ជាតិ និងស្រឡាញ់គោរពតំលៃជីវិតមនុស្ស មិនស្រឡាញ់លុយរបស់យួន និងអា ហ៊ុន-សែន ពួកគេនឹងផ្តល់យុត្តិធម៌ដល់រាស្ត្រខ្មែរ ហើយថ្ងៃណាមួយនឹងមានប្រធាធិបតីអាមេរិក ដែលមិនចាប់អារម្មណ៏នឹងផលប្រយោជន៏ដែល អា ហ៊ុន-សែន និងយួន ផ្តល់ដល់ពួកគេ នឹងធ្វើអន្តរគមន៏ជួយប្រជាជាតិខ្មែរជាមិនខាន។

-៥-បក្សប្រឆាំងមិនត្រូវចុះចូលនឹងគណៈបក្សប្រជាជនឡើយ ដើម្បីបង្ហាញសហគមន៏អន្តរជាតិថាពួកវាប្រើអំណាចផ្តាច់ការបែបកំមុយនីស្ត និងទង្វើបទឧក្រិដ្ឋដែលមានយួននៅពីក្រោយ ហើយរកមធ្យោបាយផ្តាច់

ជំនួយ ធ្វើយ៉ាងណាអោយសហគមន៍អន្តរជាតិថ្កោលទោសពួកវា ផ្តាច់លុយជំនួយ ផ្តាច់លុយកម្ចីបរទេស ហើយចុងក្រោយរកមធ្យោបាយមិនអោយគណៈបក្សប្រជាជនកម្ពុជា មានឱកាសយកគ្រឿងញៀនទៅលក់នៅខាងក្រៅប្រទេស នោះគណៈបក្សប្រជាជននៅសល់តែសេដ្ឋកិច្ច ៣ ច្រក គឺ លុយចំណូលពន្ធដារថវិការជាតិ លុយចំណូលបានមកពីលក់ធនធានធម្មជាតិ និងលុយចមណូលម៉ាហ្វីយ៉ាក្នុងស្រុក,,,,,,,ធ្វើបែបនេះ យើងអាចកាត់ប្រាក់ចំណូលរបស់គណៈបក្សប្រជាជនកម្ពុជា បានជាងពាក់កណ្តាល ហើយចំណែកលុយចំណូលបានមកពីលក់ធនធានធម្មជាតិ នឹងបញ្ចប់ក្នុងពេលឆាប់ៗ ពេលនោះអំពីផ្តាច់ការរបស់ពួកបិសាចយួនកំមុយនិស្ត និងអាយ៉ងរបស់វា នឹងស្តែងចេញច្បាស់តាមរយៈការបង្កើនល្បឿនរកលុយ រកស៊ីជួញដូរគ្រឿងញៀន ជួញដូរមនុស្ស ឃាតកម្ម ភេរវកម្ម លួចឆក់ប្លន់ជីវិត នោះធ្វើអោយសហគមន៍អន្តរជាតិ ងាយនឹងបែងចែករវាងពួកបិសាចកំមុយនិស្តផ្តាច់ការ និងពួកប្រជាធិបតេយ្យពិតប្រាកដ ហើយពួកគេនឹងសំរេចចិត្តបានច្បាស់លាស់ ថាតើនឹងជួយខាងណានោះ។

-៦-រកមធ្យោបាយផ្សព្វផ្សាយបញ្ចើរ លើកកំពស់ធនធានខ្មែរ ធ្វើយ៉ាងណាអោយមហាអំណាចដទៃៗទៀត ស្រក់ទឹកមាត់ចង់បានធនធានធម្មជាតិខ្មែរ ទីតាំងជ័យភូមិពាណិជ្ជកម្ម សេដ្ឋកិច្ច និងនយោបាយ ធ្វើជាទីតាំងកសាងអំណាចអោយពួកគេ ហើយផ្តល់គំរូឧទាហរណ៍អំពីប្រទេសយួន ដែលក្ររហាមគ្មានអ្វីសោះ តែចាប់តាំងពីប្រទេសយួនលេបប្រទេសកម្ពុជាបានមក យួនបានកើបភោគផលទ្រព្យសម្បត្តិ រតនសម្បត្តិមហាសាលពីកម្ពុជា យកទៅកសាងប្រទេសយួនរហូតដល់ក្លាយជាប្រទេសអ្នកមាននៅអាស៊ីអាគ្នេយ៍ ហើយត្រូវតែប្រើល្បិចញុះញង់ សរសើរលើកដាក់ដោយប្រើតថភាពពិត អោយមហាអំណាចដទៃៗមើលឃើញអំពីភោគផលផលប្រយោជន៏នៃរតនៈសម្បត្តិមហាសាលរបស់ខ្មែរ ធ្វើអោយមហាអំណាចច្រណែនឹងយួន ច្រណែននឹងប្រទេសដែលកំពុងកាន់កាប់ធនធានធម្មជាតិខ្មែរ។ នៅពេលដែលពួកគេចាប់អារម្មណ៏នឹងប្រទេសខ្មែរ នោះពួកគេនឹងបែរត្រឡប់ជាជួយពួកអ្នកជាតិនិយមខ្មែរផ្តួលរំលំរបបកំមុយនីស្តអាយ៉ងយួន និងរំលាយអំណាចផ្តាច់ការរបស់ពួកវាអោយវិនាសយ៉ាងឆាប់បំផុត។

-៧-បង្កើតចន្ទ័គ្រាសសូរ្យគ្រាស គឺពួកអ្នកជាតិនិយមខ្មែរត្រូវតែអនុវត្តយុទ្ធសាស្ត្រ **ពីរក្នុងមួយ** គឺមានន័យថា ពួកអ្នកជាតិនិយមខ្មែរ ពួកអ្នកស្នេហាជាតិខ្មែរ ពួកវរៈជន ឥស្សរៈជនខ្មែរត្រូវតែបែងភាគក្រុមនយោបាយជាពីរផ្នែក គឺមួយផ្នែកប្រកាន់គោលការណ៏សន្តិភាព ប្តឹងសហគមន៏អន្តរជាតិអោយជួយដោះស្រាយបញ្ហាខ្មែរ

និងខ្មែរកម្ពុជាក្រោម អោយជួយដោះស្រាយរឿងឃាតកម្ម ភេរវកម្ម ហើយចាប់មេឃាតករ មេភេរវករ ហ៊ុន-សែន និងយួនកំមុយនីស្ត៍ទៅកាត់ទោសលើឆាកតុលាការអន្តរជាតិ ហើយមួយផ្នែកទៀត គឺប្រកាន់នៅគោលសង្គ្រាម ស៊ូស្លាប់ មិនចុះចាញ់ ដើម្បីបុព្វហេតុរំដោះជាតិទឹកដីខ្មែរ អោយរួចផុតពីបិសាចយួនកំមុយនីស្ត៍ដោយបង្កើតចេញជាចលនាតស៊ូ រណៈសិរ្សរំដោះជាតិខ្មែរ ចលនារំដោះជាតិផ្សេងៗ។ សូមកុំគិតពីកិច្ចព្រមព្រៀងក្រុងប៉ារីស អោយសោះ ព្រោះអា ហ៊ុន-សែន វាមិនដែលគោរពទេ បើវាគោរពកិច្ចព្រមព្រៀងក្រុងបារីស ២៣ តុលា ១៩៩១ នោះ តើអា ហ៊ុន-សែន ចាំបាច់ធ្វើរដ្ឋប្រហារថ្ងៃ៥-៦ កក្កដា ឆ្នាំ ១៩៩៧ បង្រ្កាបបាតុកម្មសំលាប់រង្គាលរាស្ត្រខ្មែរនៅខែកញ្ញា ឆ្នាំ ១៩៩៨ បោកគ្រាប់បែកមុខរដ្ឋសភាថ្ងៃទី ៣០មិនា ១៩៩៧ នេះឬអា ហ៊ុន-សែន គោរពកិច្ចព្រមព្រៀងក្រុងបារីសនោះ? ច្បាប់អន្តរជាតិនៅឯណា? យុទ្ធសាស្រ្ត **ពីរក្នុងមួយ** នេះ នឹងសង្ឃឹមច្រើន ប្រសើរជាងដេកចាំបរាជ័យដែរ? ម្យ៉ាងទៀត បន្ទាប់ពីប្រទេសយួនលេបយកប្រទេសខ្មែរ និងប្រទេសឡាវហើយ យួនកំពុងតែឈានជើងទន្ទ្រានលេបយកប្រទេសថៃ ហើយតែងតែប្រើឆ្កែ ឈ្មោះ ហ៊ុន-សែន ព្រុសខាំប្រទេសថៃ ដើម្បីសាកល្បងកំលាំងប្រទេសថៃ។ ទោះបីឆ្កែឈប់ព្រុសមួយរយៈ តែយួនរងចាំឱកាសដែលថៃធ្វេសប្រហែស នឹងវាយទន្ទ្រានឈ្លានពានប្រទេសថៃនៅថ្ងៃណាមួយជាមិនខាន ព្រោះល្បិចយួនងាយយល់ណាស់ បើជនជាតិយួននៅរាប់សែននាក់ក្នុងប្រទេសថៃ មានទាំងស៊ីវិល និងព្រះសង្ឃ ទោះបីបិទផ្លាកជាយួនសេរីក៏ដោយ តែពួកវាគឺសុទ្ធតែជាជនបង្កប់ ជាចារជន និងអាចប្រែជាកងទ័ពនៅពេលណាក៏បាន ពេលក្រុងហាណូយត្រូវការពួកគេនោះ ហើយ ប្រហែលជាសញ្ញាវុធប្រាកដជាកប់លាក់ទុករួចជាស្រេចនៅពាសពេញប្រទេសថៃរួចទៅហើយក៏មិនដឹង ព្រោះថាបើយោងតាមបទ

ពិសោធន៍ដែលយួនធ្លាប់បានកប់សព្វាវុធនៅប្រទេសខ្មែរមុនពេលឈ្លានពានខ្មែរលេបទឹកដីខ្មែរនៅក្នុងសម័យសីហនុ និង សម័យលន់នល់,,,,,,,) ដូច្នេះបើប្រទេសថៃមិនមានការប្រុងប្រយត្ន័ គឺកងទ័ពយួននឹងឈ្លានពានប្រទេសថៃ ដូចខ្មែរឆ្នាំ ១៩៧៩ ដោយយួនយកពួកខ្មែរក្រហមសេសសល់ និងកងទ័ពខ្មែរទៅស្លាប់លើសមរភូមិ និងយកលេសសង្គ្រាមសំលាប់រង្គាលប្រជាជនខ្មែរជាលើកទី២ ដោយយកលេសថាខ្មាំង ឬ ជាជនបង្កប់ថៃ ហើយទីបំផុតកងទ័ពយួនចូលវាយលុកប្រទេសថៃដោយផ្ទាល់ ហើយចាប់មេដឹកនាំថៃកាត់ទោសដោយចោទថាសំលាប់ខ្មែរបំផុតពូជ ដូចចាប់ខ្មែរក្រហមកាត់ទោស តុលាការជារបស់ឃាតករ គុកឃុំអ្នកទោសស្ថិតលើដែនដីឃាតករ ចង់បានកំហុសបែបណាក៏បាន។ ដូច្នេះប្រទេសថៃ បើមិនដើរទៅមុខទេ គឺ មានតែថយក្រោយ រងចាំយួនវាយលុកឈ្លានពាន ដូច្នេះបើថៃឆ្លាត គឺមានតែជួយអ្នកជាតិនិយមខ្មែរ បង្កើតរណសិរ្សចលានតស៊ូ ដើម្បីធ្វើជារនាំងការពារយួនឈ្លានពានថៃ និងត្រៀមលក្ខណៈកំទេចជនបង្កប់ ពេលហេតុការណ៍កើតមានឡើង។

-៨-កាប់បំពង់រងចាំទឹកភ្លៀង បងប្អូនជនរួមឈាម ជនរួមជាតិខ្មែរជ្រាបស្រាប់ហើយថា ខ្មែរបច្ចុប្បន្នមិនត្រឹមតែរើបំរះចេញពីយួនមិនរួចទេ ថែមទាំងកំពុងស្ថិតនៅក្នុងសភាពលង់ទឹកជិតដាច់ខ្យល់ទៅហើយ តែមិនគួរអស់សង្ឃឹមទេ សូមក្រឡេកមើលប្រវត្តិសាស្ត្រចិនមុនសង្គ្រាមលោកលើកទីពីរ គឺ ប្រទេសចិនត្រូវបានពួកប្រទេសមហាអំណាចពុះហែកចែកគ្នាជាច្រើនចំរៀក ដូចជាប្រទេស អង់គ្លេស បារាំង អាឡឺម៉ង់ រុស្ស៊ី និងប្រទេសជប៉ុន ។ ជនជាតិមានឋានៈដូចជាសត្វឆ្កែ តែបែរជាប្រែក្លាយជាមហាអំណាចបាន តើមកពីអ្វី? គឺសំណាងប្រវត្តិសាស្ត្រទេ មិនមែនមកពីចិនខ្លាំងទេ ទោះបីលោក ម៉ៅសេទុង តស៊ូរាប់ពាន់ឆ្នាំ ក៏មិនអាចឈ្នះជប៉ុនបានដែរ តែសំណាងល្អគឺសង្គ្រាមលោកលើកទី២ កើតឡើង ជឈ្លោះដណ្តើមផលប្រយោជន៏រវាងជប៉ុននិងសហរដ្ឋអាមេរិកកើតឡើង ធ្វើអោយសហរដ្ឋអាមេរិកទំលាក់គ្រាប់បែកបរិមាណូលើទីក្រុងហ៊ីរ៉ូស៊ីម៉ា និងទីក្រុងណាហ្គាសាគី របស់ជប៉ុន ធ្វើអោយជប៉ុនចាញ់សង្គ្រាមលោកលើកទីពីរ ហើយទីបំផុតរួមនឹងជំនួយរបស់សហភាពសូវៀត ជួយលោក ម៉ៅ-សេទុង ធ្វើអោយប្រទេសចិន បានឯករាជ្យ អធិបតេយ្យភាព រហូតដល់ប្រែជាមហាអំណាច ក្លាយជាមេគ្រោះដល់ប្រជាជាតិខ្មែរទៀតផង ។ ចំណែកខ្មែរវិញ ត្រូវតែបង្កើតចលនាតស៊ូរណសិរ្សរំដោះជាតិខ្មែរ ហើយរងចាំឱកាសសំណាងមកដល់ ជួយប្រជាជាតិខ្មែរអោយរួចផុតពីក្រញាំបិសាចរបស់យួនកំមុយនីស្ត៍ ។ ឱកាសសំណាងប្រវតិសាស្ត្រមានន័យថា យើងរងចាំហេតុការណ៍ពិសេសកើតឡើងគឺ

-រងចាំប្រទេសមហាអំណាចឈ្លោះដណ្តើមផលប្រយោជន៏គ្នា នោះនឹងមានអ្នកមកជួយខ្មែរ,,,,,,

-រងចាំអង្គការសហប្រជាជាតិមានអគ្គលេខាធិការដែលមិនចាប់អារម្មណ៍នឹងផលប្រយោជន៏ដែលអា ហ៊ុន-សែន និងយួនកំមុយនីស្តផ្តល់ដល់ពួកគេ ហើយរាស្ត្រខ្មែរមើលមិនឃើញ។ ពេលមានលោកអគ្គលេខាធិការនៃអង្គការសហប្រជាជាតិល្អ គាត់នឹងដោះស្រាយជួយខ្មែរ ដោយមិនយកលេសថាសំណុំលើពិភពលោកច្រើនពេក ហើយចាប់មេភេរវករ មេឃាតករ ហ៊ុន-សែន និងយួន មកកាត់ទោស ។

-រងចាំសហរដ្ឋអាមេរិកមានប្រធានាធិបតី ឈរលើគោលកាណ៍ប្រជាធិបតេយ្យប្រឆាំងភេរវកម្មពិតប្រាកដមកជួយខ្មែរកំទេចមេភេរវករ មេឃាតករ ហ៊ុន-សែន និងមេដឹកនាំយួនដែលបញ្ជាពីក្រោយ ។ ហើយបើសហរដ្ឋអាមេរិក មិនដោះស្រាយរឿងខ្មែរទេ គឺពួកគេមិនគួរយកឈ្មោះ លោក អ៊ីសត្លែ និងលោក សាដាំហ៊ូសេន មកធ្វើអាជីវកម្មនយោបាយឡើយ ព្រោះនយោបាយប្រឆាំងភេរវកម្មរបស់សហរដ្ឋអាមេរិក ក្លាយ

ជានយោបាយត្លុកល្ខោនបោកប្រាស់ពិភពលោកទៅហើយ ព្រោះអាមេភេរវករ ហ៊ុន-សែន កំពុងរស់នៅយ៉ាងសប្បាយ ឬមួយសហរដ្ឋអាមេរិកទទួលបានផលប្រយោជន៍ពីមេភេរវករ ហ៊ុន-សែន?

-រងចាំសង្គ្រាមលោកទី៣ កើតឡើង,,,,,,,,,,។

-រងចាំប្រទេសចិន និងយួនកើតមានទំនាស់នឹងគ្នា កើតចេញជាសង្គ្រាម ហើយឆ្លៀតពេលនោះ គឺ វាយរំដោះយកទឹកដីខ្មែរមកវិញ,,,,,,,,,,,,

ការរងចាំសំណាងប្រវត្តិសាស្ត្រនេះ គឺមិនមែនរងចាំដោយអសកម្មមិនធ្វើអ្វីនោះទេ គឺពួកអ្នកជាតិនិយមខ្មែរ ពួកស្នេហាជាតិខ្មែរ វីរៈជនខ្មែរ ,,,,,ជនរួមជាតិខ្មែរ ត្រូវតែបង្កើតចេញជារណសិរ្ស ចលនារំដោះជាតិ ចលនាតស៊ូផ្សេងៗជាស្រេច ធ្វើសង្គ្រាមជាបណ្តើៗ និងព្យាយាមពឹងពាក់មហាអំណាចផ្សេងៗដែលពួកគេ មានសមានចិត្តចង់ជួយយើង ដោយពន្យល់ពួកពីសារៈប្រយោជន៍របស់ប្រទេសកម្ពុជា និងទីតាំងជ័យភូមិខាងពាណិជ្ជកម្ម និងឧស្សាហកម្ម,,,,,,,រួមទាំងធនធានរ៉ែ ធនធានធម្មជាតិដែលប្រទេសកម្ពុជា និងកម្ពុជាក្រោមមាន រហូតដល់ពួកគេចាប់អារម្មណ៍ ហើយពួកគេនឹងជួយសើរើប្រវត្តិសាស្ត្រអោយខ្មែរ។ បើសិនជាប្រជាជាតិខ្មែរគ្មានចលនាតស៊ូ គ្មានរណៈសិរ្សចលនារំដោះអ្វីទេនោះ សួរថាតើខ្មែរយើងអាចធ្វើជាម្ចាស់ការលើប្រទេសខ្លួនឯងបានឬទេ នៅពេលសំណាងប្រវត្តិសាស្ត្រមកដល់នោះ? គារកាប់បំពុងរងចាំទឹកភ្លៀងគឺជាយុទ្ធោបាយសឹកដឹមហាប្រពៃដើម្បីស្រោចស្រង់ប្រទេសខែរអោយរួចផុតពីក្រញ៉ាំបិសាចយួនកំមុយនីស្ត៍។

១០~សន្និដ្ឋាន

ប្រទេសខ្មែរជាប្រទេសសុខសន្តិភាពសម័យអាណានិគមបានចូលត្រួតត្រាធ្វើអាណានិគម ថ្វីត្បិតតែបារាំងស្រូបយកធនធានធម្មជាតិពីខ្មែរ និងធ្វើអោយខ្មែរបាត់ឯករាជ្យ អធិបតេយ្យភាព និងសិទ្ធិសេរីភាពខ្លះក៏ដោយ ក៏ប្រទេសខ្មែរអាចរក្សាបាននៅបូរណភាពទឹកដី ផ្សព្វផ្សាយនៅអារ្យធម៌ និងភាពរុងរឿងនៃប្រវត្តិសាស្ត្រ និងទុកឱកាសអោយខ្មែរបង្កើតកូនចៅបន្តពូជពង្សបានជិតមួយសតវត្ស តែគួរអោយស្តាយ ពូជពង្សពូជសាសន៍ខ្មែរត្រូវបានយួនប្រើល្បិចសំលាប់សារជាថ្មីទៀត បន្ទាប់ពីសង្គ្រាមលោកលើកទី១ និងចាប់ពីបារាំងចាកចេញពីប្រទេសខ្មែរ គឺប្រជាជាតិខ្មែរត្រូវបានរងគ្រោះម្តងទៀតដោយសារតែយួនប្រើល្បិចបង្ករសង្គ្រាមអោយខ្មែរ ប្រើល្បិចបង្កើតសង្គ្រាមវៀតណាមសំលាប់ជនជាតិខ្មែរកម្ពុជាក្រោមអស់ជិត៤លាន គឺសំលាប់រង្គាលជាតិសាសន៍ខ្មែរស្លាប់ស្ទើរផុតពូជ ជាពិសេសគឺយួនប្រើល្បិចបង្កើតខ្មែរក្រហមសំលាប់ប្រល័យពូជ

សាសន៏ស្លាប់អស់ជាង ៣លាន បូកនឹងភ្លើងសង្គ្រាមដែលយួនបន្តអោយខ្មែរចាប់ពីយួនឈ្លានពានលេបត្របាក់ទឹកដីខ្មែរ និងបន្តុបក្រុមចោរលួចចោរប្លន់ក្មេងពាលក្មេងអាណាថា អោយដឹកនាំរដ្ឋាភិបាលអាយ៉ង បន្តសំរេចបេកកម្មវំលាយជាតិខ្មែររបស់ក្រុងហាណូយ ។ ដូចដែលបងប្អូនជនរួមជាតិខ្មែរទាំងអស់បានជ្រាបរួចជាស្រេចហើយថាចាប់ពីលោក ហូជីមិញ នាំលិទ្ធិកុំមុយនិស្តិ៍ចូលស្រុកខ្មែរ និងបង្កើតបក្សប្រជាជនបដិវត្តន៏ កម្ពុជានៅខែសីហា ឆ្នាំ១៩៥១ និងត្រូវបានចាត់តាំង លោកស៊ឹង ង៉ុកមិញ ហៅអាចារមៀន អោយធ្វើជាមេ ដឹកនាំ（Khmer People's Revolutionary Party (KPRP) in August 1951 led by Son Ngoc Minh, http://en.wikipedia.org/wiki/Son_Ngoc_Minh）ទន្ទឹមគ្នានោះដែរ អារ្យធម៏កុំមុយនិស្ត៏ វប្បធម៏បាញ់បោះកាប់ចាក់ ប្រពៃណីលួចឆក់ប្លន់សំលាប់ ទំលាប់កុហក់បន្លំឆបោកនិងវប្បធម៏ម៉ាហ្វីយ៉ារបស់បញ្ចឹមប្រទេសស្រីស្រាល្បែងគ្រឿងញៀនរកស៊ីខុសច្បាប់ដូចជាជួញដូរមនុស្ស ជួញដូរគ្រឿងញៀន ជួញដូរអាវុធនិង ទំនិញខុសច្បាប់ ការចងការប្រាក់អាករហុតឈាម,,,,,, ។ល ។ និង ។ល ។ត្រូវបានយួនយកមកចាក់បញ្ចូលនៅក្នុងសម្លូវវប្បធម៏ខ្មែរជាបន្តបន្ទាប់ដើម្បីអោយជាតិសាសន៏ខ្មែរវង្វេងវិវក់ ងងឹតងងុលចាក់ភ្នែកមិន យល់ក្នុងភពអន្ធកាលរបស់ចង្កូមបិសាចយួន ធ្វើប្រជាជាតិខ្មែរជួបតែឈាមនរក កាប់សំលាប់ លួចឆក់ប្លន់ជីវិតភ្នែកស្រស់ ឮសូរតែសំរែកអយុត្តិធម៏សព្វទីកន្លែង ឃើញមេឃគ្មានទ្វារ ដីគ្មានផ្លូវ អមដោយជ្រោះមរណៈរបស់យួនដ៏មហាសែនជ្រៅរងចាំទទួលជីវិតខ្មែរគ្រប់ពេលវេលា។ រាស្រ្តខ្មែរជួបតែទុក្ខសោកទឹកភ្នែកឥតល្ហែរកអ្វីនិយាយមិនចេញ។ ឃាតករហ៊ុនសែនដែលមានយួននៅពីក្រោយ បែរជាគ្មានអ្នកកាត់ទោស។ ប្រទេសមហាអំណាចមានសហរដ្ឋអាមេរិកជាមេក្លោងដេកលង់លក់ បណ្តោយអោយប្រជារាស្រ្តខ្មែរស្លាប់ជាបន្តបន្ទាប់ឥតដាច់ អង្គការសហប្រជាជាតិស្រវឹងប៉ោឡែមិនកាត់ទោសឃាតករ ហ៊ុនសែន បែរជារួមជាមួយហ៊ុនសែនកាត់ទោសខ្មែរក្រហមដោយបានបង្កើតតុលាការសាលាក្តីខ្មែរក្រហមលើទឹកដីមច្ចុរាជយួនដែលមានហ៊ុនសែន ជាអាយ៉ងគ្រប់គ្រង ចំណែកសហគមន៏អន្តរជាតិចាក់ជំនួយអោយរដ្ឋាភិបាលឃាតករ ហ៊ុន-សែនទាំងអគតិ ដើម្បីផលប្រយោជន៏ជំនួញវិនិយោគទុន ផលប្រយោជន៏ទទួលបានធនធានធម្មជាតិខ្មែរ និងផលប្រយោជន៏ផ្សាយសាសនាវប្បធម៏របស់ពួកគេ។ ប៉ុន្តែលុយជំនួយបរទេស លុយកំចីបរទេសដែលសហគមន៏អន្តរជាតិចាក់គរលុយមកស្រុកខ្មែរគឺមិនបានដល់ដៃប្រជារាស្រ្តខ្មែរទេ ផ្ទុយទៅវិញលុយជំនួយបរទេស លុយកំចីបរទេស លុយចំណូលជាតិខ្មែរ លុយលក់ធនធានធម្មជាតិខ្មែរ លុយរបរម៉ាហ្វីយ៉ារបស់រដ្ឋាភិបាល

អាយ៉ងយួន បែរយកមកបង្កើនកំលាំងឃាតករ ពង្រីកកំលាំងភេរវករ កំលាំងឧក្រិដ្ឋជនសំងាត់របស់ អា ហ៊ុន-សែន និងគណៈបក្សប្រជាជនទៅវិញអោយខ្លាំងក្លាដើម្បីសំលាប់ជាតិអោយបានលឿនជាងមុន,,,,,,,។ ចុងបញ្ចប់ ឃើញប្រជាជនខ្មែរក្រអត់បាយ ជួបតែក្តីក្តៅក្រហាយ បាត់ដីធ្លី បាត់ទីជំរក ជាប់គុក ស្លាប់ជាបន្ត បន្ទាប់ឥតដាច់ ជួបតែសោកនាដកម្មដីសែនឈឺចាប់ ហើយបែរជាឃើញពួកមេដឹកនាំរដ្ឋាភិបាលអាយ៉ងក្លាយ ទៅជាឧកញ៉ាមហាសេដ្ឋីគ្រប់ៗគ្នា និងឃើញសេដ្ឋកិច្ចយួនអភិវឌ្ឍន៍យ៉ាងឆាប់រហ័ស គឺមានន័យថា រដ្ឋាភិបាល អាយ៉ងយួនដែលដឹកនាំដោយអា ហ៊ុន-សែន គឺគ្រាន់តែជាបំពង់ទុយោនាំលុយជំនួយបរទេសលុយកំចីបរទេស លុយចំណូលជាតិខ្មែរ លុយលក់ធនធានធម្មជាតិខ្មែរ លុយរបរម៉ាហ្វីយ៉ា បង្ហូរចូលទៅកសាងប្រទេសយួន អភិវឌ្ឍន៍សេដ្ឋកិច្ចយួន និងចិញ្ចឹមជនជាតិយួនអោយសំបូរសប្បាយ ធ្វើជាម្ចាស់ ជាថៅកែលើទឹកដីខ្មែរ ហើយ យកជនជាតិខ្មែរដែលជាម្ចាស់ស្រុកធ្វើជាទាសករ បំរើជនជាតិយួន និងជនជាតិចិនតែប៉ុណ្ណោះ។

កំណត់ហេតុឯកសារ (Notes):

-តាមប្រភព ((Source[A3])) នៅខែធ្នូ ឆ្នាំ ២០០៦ លោក ធូ-ដារ៉ា (CFF) លោកចាន់-រ៉ៃន (CFF) ហើយនិង ខ្ញុំ បានជួបជាមួយលោក កែន-ចំរើន (រហ័ស្សនាម កែន-ដាវីត អតីតជាអនុប្រធានកងពលអ៊ី៧0 E-70 និងជាប្រធានអង្គការឧក្រិដ្ឋជនសំងាត់ អេស.អូ.វ៉ាយ) នៅតូបកាហ្វេគ្មានតំបូលគ្មានជញ្ជាំង លាទា កណ្តាលវាលស្មៅ មានតែកូនតុជ័រ និងកូនកៅអ៊ីជ័រតូចៗសំរាប់អង្គុយ នៅទីធ្លាមុខអាគារ(A) នៃគុកព្រៃស លោក កែន-ចំរើន បានមានប្រសាសន៍ថា អ្វីៗគ្រប់យ៉ាងគឺសុទ្ធតែជារឿងឆាកល្ខោន គណៈបក្សប្រជាជន គឺជាអ្នកសំរេចឆាកល្ខោន បង្កើតឆាកល្ខោនគ្រប់យ៉ាង ដោយមានជំនួយពីថ្នាក់លើ ចំណែកអ្នករងគ្រោះគឺ

ជាប្រជាជនខ្មែរ និងអ្នកប្រព្រឹត្តិ (ទំលាប់គណះបក្សប្រជាជនតែងតែប្រើមនុស្សហើយសំលាប់បំបិទមាត់ ឬ ដាក់គុកគំរៀមកំហែងផ្សេងៗដើម្បីលុបដានភស្តុតាង) ។ លោក កែន-ចំរើន បានបន្ថែមទៀតថា គាត់គឺជា អ្នកដឹកនាំក្រុម អេស,អូ,វ៉ាយ បង្រ្កាបបាតុកម្មជនពួកប្រឆាំងក្បាលរឹង និង ដឹកនាំកូនចៅគាត់បង្រ្កាប និង សំលាប់ពួកបាក់គី របស់លោក ហុក-ឡង់ឌី ដោយបិទផ្លាកពួកគេថាជា ចោរ ជាឃ្មួនសេរី ។ លោក កែន-ចំរើន បានបញ្ជាក់ទៀតថា រូបលោក ត្រូវបានក្រុងហាណូយបញ្ជូនគាត់ទៅហ្វឹកហាត់វិជ្ជាដាកកុង និង និនចារ នៅក្រុងហាណូយប្រទេសវៀតណាមចាប់តាំងពីគាត់មានអាយុ ១៤ ឆ្នាំ ហើយជំនាញរបស់គាត់នៅក្នុងការ សំលាប់មនុស្សដោយប្តូររូបភាពទៅតាមស្ថានការណ៏ ។

-តាមប្រភព (Source^{A4}) ***A4:** In January17,2007, I’ve interviewed with Mr.Mom Met in Room17 of Block A in Prey Soa prison. Mr.Mom Met said that he was the ex-black shirt bodyguard of Mr.Hun Sen, Mr.Hun Sen called Black Shirt Organization as The Special Suicide Unit group. He added that “Miss.Toch Sun Nich was killed by Mr.Damrey who is a direct bodyguard of Mr.Hun To (Hun Sen’s nephew), Mr.Hun To ordered Mr.Damrey shoot Miss.Toch Sun Nich. Bodyguards do everything of such as terrorize, kill, kidnap, rob...in the civil clothes and Mr.Hun Sen’s underground house is a secret activities making for killing bodyguard and armed forces officers. Even though armed forces of Khan(district) need to interfere, they can’t because the superior leaders threatened that “you sleep security in you house, don’t, you need to be problem”. Mr.Mom Met continued that “Mr.Hun Sen do everything and all the things”, He was a black shirt bodyguard of Mr.Hun Sen, has got the identity cards of police, soldier and police-military identity card. Inspectors do activities earning money for feeding the CPP party and every members must pay to the superior leader $150 per month including their salary. He added that in time of crime, rob, kill, kidnap, assassinate, terrorize are no problem because every black shirt bodyguard always has a light blue identity card is similar two finger, one side is the picture of Hun Sen and another is a picture of him, using in the emergency time when they was stopped by local authority, they only show this small light blue identity card is O.K and local authority armed forces stop catching or detaining.

-តាមប្រភព (Source^{A5}) ***A-5**: Mr.Mom Met said that “Arkingkong(brother number one) was killed by Mr.Heng Pov as well as killing Mr.Arasmach(a famous kidnapper and black shirt bodyguard of.Hun Sen) for preventing them from competing the tasks. When the problem happened in mission of crime and was caught by local authorith, the bodyguard unit and superior leaders armed forces come to omit the evidence or killing them/criminals for only closing all the things”.Group of Ascot and tanks practiced activities in robbing, kidnapping and illegal drug trafficking as well as played the roles as spies the other superior leader such as Mr.Chea Sim, Norodom Ranaridth...etc. After finishing all the crimesm, they run to Hun Sen house through the back gate. Mr.Hun Sen house has digging ditches around the house with electricity at night and machine trap.

Mr.Kov Samoth's wife(cousin of Hun Sen) asked Mr.Hun Sen that why you kill my husband? Hun Sen answered "you nedd to die?"

-តាមប្រភព (Source[A5]) នៅថ្ងៃទី ១៧ ខែមករា ឆ្នាំ ២០០៧ នៅបន្ទប់លេខ ១៧ នាអាគារអា A នៃគុកព្រៃស ខ្ញុំបានពិភាក្សាគ្នាជាមួយលោក ហេង-សុវណ្ណារិទ្ធ (ជាចោរចាប់ជំរិត និងជាឃាតករ និងជាកូនចៅម្នាក់របស់លោក ហ៊ុន-ពៅ ផងដែរនោះ) បាននិយាយប្រាប់ខ្ញុំថា គាត់បានធ្លាប់ចូលរួមប្លន់ហាងមាស ហាងដូរលុយ,,,,,ជាមួយលោក ហ៊ុន-ពៅ (ជាកូនរបស់ ហ៊ុន-ណារី និងក្មួយរបស់ ហ៊ុន-សែន) មានពេលខ្លះ ហ៊ុន-ពៅ បានប្លន់បីកន្លែងក្នុងមួយថ្ងៃក៏មាន សូម្បីតែហាងប្តូរប្រាក់លី-ហ៊្វរ នៅជិតផ្សារអូឬស្សី ក៏ ហ៊ុន-ពៅ ជាអ្នកប្លន់ដែរ ហើយ ហ៊ុន-ពៅ នេះគឺជាអ្នកនៅពីក្រោយឆាកសកម្មភាពក្មេងស្ទាវប្លន់រំដោះអ្នកទោសចេញពីតុលាការក្រុងភ្នំពេញ ហើយបានបញ្ជាអោយកងកំលាំងប្រដាប់អាវុធរបស់រាជរដ្ឋាភិបាលបាញ់សំលាប់បំបិទមាត់ស្ទើរតែទាំងអស់ ទុកតែអ្នកដែលមិនដឹងថា ហ៊ុន-ពៅ ជាអ្នកបញ្ជាអោយប្លន់តែប៉ុណ្ណោះ ក្រោយមកខ្លាចបែករឿងសំងាត់ ហ៊ុន-ណារី បានបញ្ជូន ហ៊ុន-ពៅ ទៅកាន់ប្រទេសភូមា មួយរយះ ។

-តាមប្រភព (Source[A6])នៅខែកញ្ញា ឆ្នាំ ២០០៧ នៅបន្ទប់១២ អាគារអា A នៅក្នុងគុកព្រៃស លោក សុខ ធី ហៅ បូ កាប់ឆៅបាននិយាយថាគាត់គឺជាមនុស្សជំនិតរបស់លោក កែន-ចំរើន គាត់តែងតែការពារ លោក កែន-ចំរើន និងទទួលបញ្ជាពីលោកកែន-ចំរើន នៅក្នុងការប្រមូលមេដឹកនាំក្រុមបងតូចបងធំនៅក្នុងអង្គការ អេស.អូ.វ៉ាយ អោយកែណ្ឌមនុស្សទៅធ្វើបាតុកម្មដើម្បីបង្រ្កាបនិងសំលាប់ពួកបាតុកររបស់គណះបក្សប្រឆាំង និងបាតុកម្មរបស់ប្រជាជនស្លូតត្រង់ ។

-តាមប្រភព (Source[A6 and A7]) ***A-6 , A-7** : In september22,2007, in Room12 of Block A in Prey Soa prison, Mr.Sok Thy called Bo Kab Chao talked to me that he is closed fellow/colleage of Mr.Ken Chamroeun, he always defend Mr.Ken Chamroeun and practiced his order by collecting the leaders brother number one of

S.O.Y and told them mobilize their followers and members for making civil demonstration to suppress innocent people demonstration. Suppressing the demonstration by demonstration, they devide 3 strategem lines:

-first line: S.O.Y members have cleaver, ax, stick, baton, stone and knife.

-second line: S.O.Y members have same to the first line and short gun.

-third line: S.O.Y members have same to first and second line but more kind of short gun and Ak, M-16, handgrenate, most of them are bodyguard, soldier, police and P.M with civil clothes and got the walkie-talkie(radio phone).

S.O.Y was created before second mandate election after coup d'etat in 1997. In the time of suppressing innocent people demonstration, S.O.Y members cut, hit, kill and shoot people as well as rob and steal the motorbikes, pick-pocket, kidnap the demonstrator or people outside the scence, then, CPP allow them earning money from one week or one month with punishment of Government or court, through steal, pick-pocket, rob, kill, kidnap as well as money killing and illegal drug and human trafficking. Furthermore, CPP supported each S.O.Y member 20000Riels per day including rice, cigarette, yama, illegal drug, wine and other things per day.

-ប្រភព (Source$^{A8\ and\ A9}$) ***A-8 , A-9** : February 4, 2007 in Room 17 of Block A, Mr.Sok Thy (called Bo Kab Chao) said "Mr.Ken Chamroeun and his wife(Mrs.Pov) is the bigest leader of Brother number one and gangsters groups throughout of the country(in Phnom Penh today left only more than 20 groups) in the suppressing innocent people demonstration by S.O.Y demonstrators. The leaders of small group has rewarded $100 U.S per day and members can rob, steal without punishment. The lowest of S.O.Y members, one person get 20000 Riels per day. There are more than 60 brother number one groups in Phnom Penh in 1998.

-តាមប្រភព (Source$^{B4\ and\ B5}$) នៅយប់ម៉ោង ១២ នាថ្ងៃទី ១៦ ខែវិច្ឆិការ ឆ្នាំ ២០០៧ នៅបន្ទប់លេខ១២ នាអាគារសេ C ក្នុងគុកព្រៃស ខ្ញុំបានផឹកតែពិភាក្សាគ្នាជាមួយលោក ជា-ជុំ អតីតជាថៅកែហាងលក់ទំនិញនៅផ្លូវសុកហុក រាជធានីភ្នំពេញ បាននិយាយប្រាប់ខ្ញុំថា លោក ថេង-ប៊ុនម៉ា បាននាំគ្រឿងញៀនហេរ៉ូអ៊ីន ចំនួន ៥៣ កុងទីនឺរ ទំងន់ ៦៧៥០ គីឡូក្រាម ទៅកាន់ប្រទេសដាណឺម៉ាក បន្ទាប់ពីរដ្ឋប្រហារ ៥-៦

ខែកក្កដា ឆ្នាំ ១៩៩៧ ហើយរដ្ឋាភិបាលដាណឺម៉ាកបានចាប់ និងរឹបអូសយកថ្នាំហេរ៉ូអ៊ីន ទាំងអស់នេះ នៅពេលនោះ ហ៊ុន-សែន បានខឹងលោក ថេង-ប៊ុនម៉ា យ៉ាងខ្លាំង ហើយតំរូវអោយលោក ថេង-ប៊ុនម៉ា សងមាសសុទ្ធចំនួន ៥ តោនមកអោយ ហ៊ុន-សែន វិញ ប៉ុន្តែលោក ថេង-ប៊ុនម៉ា បានទិញមាសសុទ្ធពីទីក្រុង

ហុងកុង បានតែចំនួន ១ តោន យកអោយ ហ៊ុន-សែន។ ហ៊ុន-សែន បានរឹបអូសយកសណ្ឋាគារប្រណិតថ្នាក់ផ្កាយ៥ ឈ្មោះ អ៊ីនធឺកុងទីណង់តាល់របស់លោក ថេង-ប៊ុនម៉ា នៅទីក្រុងភ្នំពេញ the luxury hotel "Intercontinental" in Phnom Penh ហើយត្រូវបានដាក់បំរាមមិនអោយ លោក ថេង-ប៊ុនម៉ា ចូលជួប។

-តាមប្រភព (Source^{C1}) អ៊ី រ៉ៃ ដែលជាជាងកាត់ដេរខោអាវអោយប្រពន្ធលោក ហុក-ឡងឌី។ ប្រពន្ធរបស់លោក ហុក-ឡងឌី ឈ្មោះ ម៉ែន ចន្ធូ ដែលជាមិត្តចាស់របស់អ៊ីរ៉ៃ កាលពីជំនាន់មុន បានចេញចូលផ្ទះលោក ហុកឡង់ឌី បានអោយដឹងថា ចាប់ពីពាក់កណ្តាលខែរហូតដល់ចុងខែ គាត់បានឃើញពួកគេយកលុយមកទាំងបាវ១មកចាក់គរក្នុងបន្ទប់ លោក ហុកឡង់ឌី ហើយប្រពន្ធកូនរបស់គាត់មិនដែលទៅ រវីរវល់នឹងការរាប់លុយនោះទេ ពួកគេគ្រាន់តែចាត់អ្នកបំរើបីបួននាក់ចូលបន្ទប់រាប់លុយនោះអោយដឹង ចំនួន និងរៀបលុយអោយមានរបៀបរៀបរយដុំតាមដុំ រាយតាមរាយ រៀលតាមរៀល ដុលាតាមដុលា,,,ហើយពេលចេញវិញត្រូវ បានឆែកយ៉ាង តឹងរឹង។

- តាមប្រភព (Source^{C2}) ឈ្មោះ កែន-ចំរើន ដែលជាប្រធាន អង្គការឧក្រិដ្ឋជនបែបថ្មីដែលហៅថា អង្គការ អេស អូ វ៉ាយ (S.O.Y)មាន ន័យថាអង្គការយុវជនពិសេស (Special Organization of Youths) បានមានប្រសាសន៍នៅខែមករា ឆ្នាំ ២០០៧ នៅអាគារអា A នៃគុកព្រៃសថា អ្វី១សព្វ

យ៉ាងគឺសុទ្ធតែជាឆាកល្ខោន គណះបក្សប្រជាជនជាអ្នកសំរេចឆាកល្ខោន បង្កើតឆាកល្ខោនគ្រប់យ៉ាងដោយសុទ្ធតែមានជំនួយពីថ្នាក់លើ ឯអ្នករងគ្រោះគឺប្រជារាស្ត្រខ្មែរ និងអ្នកប្រព្រឹត្ត។ លោកកែន-ចំរើន បានបញ្ជាក់ថា គាត់ជាអ្នកបង្ក្រាបពួកបាក់គីរបស់លោក ហុក-ឡង់ឌី ។ គាត់បានប្រាប់ថាអាមិន និងអាថាច់-ចាន់ ជាមនុស្សចុងក្រោយរបស់ពួកបាក់គី ពួកវាមានសំណាងណាស់ដែលបានមកចូលគុកព្រៃស ពួកវារស់មិនបានយូរទេ គ្រាន់តែរស់បណ្តោះអាសន្នតែប៉ុណ្ណោះ ព្រោះអ៊ីពួកវាគ្រាន់តែជាឧបករណ៏នៅ ក្នុង

ឆាកល្ខោន។ គាត់បាននិយាយពីលោក លី-រ៉ាស៊ី ដែលធ្លាប់បានចាប់គាត់ ចងមុខគាត់ ហើយដឹកគាត់ទៅកាន់ជ្រោះពិចនិល ប៉ុន្តែគាត់ក៏គំរៀមបកទៅកាន់លោក លី-រ៉ាស៊ី ថា "ជ្រោះពិចនិលគឺមិនមែនសំរាប់អញទេ គឺសំរាប់តែពួកអាហ្វែងប៉ុណ្ណោះ" បន្ទាប់ទូរស័ព្ទរបស់ថ្នាក់លើបានតេមក លី-រ៉ាស៊ី និងបញ្ជាអោយដោះលែងគាត់ភ្លាម ស្រាប់តែ លី-រ៉ាស៊ី ដោះលែងដោយមិននិយាយអ្វីទាំងអស់។ លោក កែន-ចំរើន បានបញ្ជាក់បន្ថែមទៀតថា "នៅក្នុងខ្សែបណ្តាញរបស់គាត់ សុទ្ធតែមានម៉ូសំងាត់សំគាល់ពិសេស បើអ្នកណាមួយនៅក្នុងចំណោមគ្នីគ្នាគាត់មាន គ្រោះអាសន្ន ឬគ្រោះថ្នាក់អ្វីមួយ គ្រាន់តែចុចទូរស័ព្ទសញ្ញាពិសេសតែមួយនោះ បណ្តាញទូរស័ព្ទនឹងអោយគ្រប់គ្នីគ្នាគាត់ដែលពាក់ពន្ធ័នឹងដឹងទាំងអស់ ហើយនឹងត្រៀម លក្ខណៈសំរាប់ប្រឈម ទៅនឹងហេតុការណ៍នោះ។

-តាមប្រភព (Source[D1]) http://ki-media.blogspot.com/2007/06/cpp-tycoon-senator-mong-reththys-shady.html

-តាមប្រភព (Source[D2]) http://editorials.cambodia.org/2006/09/statement-of-heng-peov.html

-ប្រភព (Source[D3]):
http://www.ask.com/wiki/Drugs_in_Cambodia

http://en.wikipedia.org/wiki/Drugs_in_Cambodia

-ប្រភពបទសម្ភាសរបស់លោក ថេងប៊ុនម៉ាផ្តល់លុយជាង ១ លាន អោយហ៊ុន-សែន នៅក្នុងចំណាងជើង
Cambodia: MAFIA STATE AND DRUG LORD [EN&KH]

http://www.khmerlife.com/forum/Thread.aspx?threadID=20791

http://www.youtube.com/watch?v=jVFQQRWnKPo&feature=player_embedded

-ប្រភព (Source^{D5}) : S.O.Y criminal organization of CPP was used as a pretext for being the civil demonstration anti-Sam Rainsy party

http://www.youtube.com/watch?v=9t7AYmx3saM&NR=1

-ប្រភព (Source^{D7}) http://www.2bangkok.com/burning.shtml

-ប្រភព (Source^{D8}) http://news.bbc.co.uk/2/hi/asia-pacific/2709261.stm

(Source^{Special})Hun Sen Ciminal

1-Took five power in hand(legislative power, executive power, judicial power, mafia power and mass media power)

2-Having five economic sectors (foreign aids, foreign loans, national tax, selling national natural resources, and dark society/brother number one incoming)

3-Foreign Ambitions (swallow territory, need natural resources, investment, self-interest)

4-weaken and de-efficiency of international law

Special Mass Media Power-Spy Surveillance devices

ឧបករណ៍ចារកម្មអសន្តិសុខ ទំនើបតាមដាន និង ការពារ	វិបសាយឯកសារ រូបភាព និងវិដេអូ
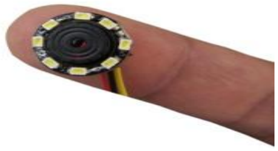	http://www.3rdee.com/View/NewsView.aspx?id=55eeefcd-777c-4664-9d8c-b60cfdcc39c2

	http://www.youtube.com/watch?v=NjUTzGaWvoM&feature=related
	http://www.wonderhowto.com/wonderment/shh-cyborg-spy-beetles-released-by-darpa-0113484/
	http://www.spybase.com/Default.asp
	http://www.3rdee.com/View/NewsList.aspx?p=2&c=products
	http://chinagrabber.com/1-3m-pixels-necklace-dvr-camcorder---2gb-necklace-spy-hidden-camera---spy-c827.aspx
	http://www.onsources.com/products/Luxury-Golden-Pinhole-Spy-Camera-HD-Table-Clock-DVR.html
	http://www.3rdee.com/View/NewsList.aspx?p=2&c=products
	http://www.youtube.com/watch?v=hX72Nqy0q4o&NR=1
	http://www.youtube.com/watch?v=tTOUWPBcV3g&feature=related
http://www.youtube.com/watch?v=HCRqNPL_yYg	

http://www.youtube.com/watch?v=tTOUWPBcV3g&feature=related

http://www.youtube.com/watch?v=zSntf7QS_uE&NR=1

http://www.youtube.com/watch?v=W-JxhhMBQh4&feature=related

Bug Detectors http://www.youtube.com/watch?v=HCRqNPL_yYg&feature=related

Cigarette lighter Digital Camera http://www.youtube.com/watch?v=WKr5YW6qU_g&NR=1&feature=fvwp

Cigarette Pack Video Camera

Binoculars/Monocular Range Finders

Wrist Watch Digital Camera

Pen video camera system

Night Vision and Thermal Vision

Spy Camera Watch

Shower Surveillance devices

Bag Surveillance devices

Spy Maker

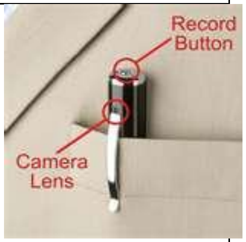

Spy camera pen

Wireless spy camera cap

Surveillance for spy

Spy wear at car

Surveillance Specialist	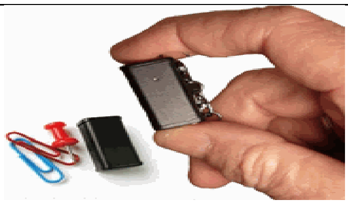 spy bug	Bugs Sweeper detector finds……….	
Insect bugs			
http://www.youtube.com/watch?v=zOoRejofVfY&feature=related			
			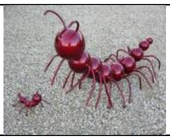

មហាគ្រោះជាតិខ្មែរ
លុយជំនួយ
លុយខ្ចីបរទេស
លុយចំណូលថវិកាជាតិ
លុយលក់ធនធានធម្មជាតិខ្មែរ
លុយរបរម៉ាហ្វីយ៉ា
រដ្ឋប្រហារ ៥-៦ កក្កដា ១៩៩៧
ភេរវកម្មបោកគ្រាប់បែក ៣០ មីនា ១៩៩៧
សម្លាប់បង្ក្រាបបាតុកម្មខែកញ្ញា ១៩៩៨
ឃាតកម្ម លួចឆក់ប្លន់ ជំរិត ជួញ ដូរគ្រឿងញៀន
ជួញដូរមនុស្ស លក់ដីសម្លប់រាស្ត្រ អភិវឌ្ឍន៍សេដ្ឋកិច្ចយួន
ចិញ្ចឹមជនជាតិយួន យកខ្មែរម្ចាស់ស្រុកធ្វើជាទាសករ
រៀបរៀងដោយ ទៀង ណារិទ្ធ
ឆ្នាំ ២០១១