

# ការឃ្នាំមើលការអភិវឌ្ឍន៍ទៀតម្តង

ឆ្នាំទី៧ ចេញផ្សាយលើកទី ១ - ខែមករា ឆ្នាំ២០១១



ការវិភាគលើច្បាប់ស្តីពីហិរញ្ញវត្ថុ  
សំរាប់ការគ្រប់គ្រងឆ្នាំ២០១០ (ច្បាប់ថវិកាជាតិ)  
(ទំព័រ ០១)

លក្ខខណ្ឌជំនួយនៃកម្មវិធីសម្របសម្រួល  
ចំពោះប្រទេសកម្ពុជា  
(ទំព័រ ១៣)

ផលប៉ះពាល់នៃការធ្លាក់ចុះសេដ្ឋកិច្ចទៅលើគ្រួសារ និងសហគមន៍  
និងតម្រូវការចាំបាច់នូវគោលនយោបាយឆ្លើយតប  
(ទំព័រ ២១)

អ្នកផ្ទុកមេរោគអេដស៍ដែលត្រូវបង្ខំឱ្យទៅ  
នៅភូមិទូលសំបូរ: ការអំពាវនាវសុំជំនួយដើម្បីបន្តរស់  
(ទំព័រ ២៩)



វេទិកាសម្រាប់ការមិនមែនរដ្ឋាភិបាល ស្តីពីកម្ពុជា  
*The NGO Forum on Cambodia*  
ផ្ទះលេខ: ៩-១១, ផ្លូវលេខ ៤៦៧  
សង្កាត់ទួលទំពូង១, ភ្នំពេញ, កម្ពុជា

ការបោះពុម្ពផ្សាយនេះ  
បានទទួលការឧបត្ថម្ភថវិកាពីម្ចាស់ជំនួយនៃ  
វេទិកាសម្រាប់ការមិនមែនរដ្ឋាភិបាល ស្តីពីកម្ពុជា

**ការប្តូរមើលការអភិវឌ្ឍន៍កម្ពុជា**

បោះពុម្ពនៅ ខែមករា ឆ្នាំ២០១១

ការបោះពុម្ពផ្សាយនេះ បានទទួលការឧបត្ថម្ភថវិកាពីម្ចាស់ជំនួយនៃ  
វេទិកានៃអង្គការមិនមែនរដ្ឋាភិបាល ស្តីពីកម្ពុជា

**បញ្ជាក់:**

មតិយោបល់ និងសេចក្តីសន្និដ្ឋានទាំងឡាយគឺជាមតិផ្ទាល់របស់អ្នកនិពន្ធ ដោយមិនឆ្លុះបញ្ចាំងនូវទស្សនៈ  
និងគោលជំហររបស់វេទិកានៃអង្គការមិនមែនរដ្ឋាភិបាល ស្តីពីកម្ពុជា ទាំងអស់ឡើយ ។

# បុព្វកថា

វេទិកានៃអង្គការមិនមែនរដ្ឋាភិបាល ស្តីពីកម្ពុជា រួមមានអង្គការមិនមែនរដ្ឋាភិបាលក្នុងស្រុក និងអន្តរជាតិ ដែលមានបទពិសោធន៍ក្នុងការផ្តល់ជំនួយមនុស្សធម៌ និងជំនួយអភិវឌ្ឍន៍ដល់ប្រទេសកម្ពុជា។ វេទិកានៃអង្គការមិនមែនរដ្ឋាភិបាល ស្តីពីកម្ពុជាបង្កើតឡើងដើម្បីចែករំលែកព័ត៌មាន ពិភាក្សាដោយស្មោះត្រង់ និងតស៊ូមតិលើបញ្ហាអាទិភាពនានា ដែលប៉ះពាល់ដល់ការអភិវឌ្ឍន៍របស់ប្រទេសកម្ពុជា។ វេទិកានៃអង្គការមិនមែនរដ្ឋាភិបាល ស្តីពីកម្ពុជា មានតួនាទីយ៉ាងសំខាន់នៅក្នុងការលើកឡើងនូវចំណុចសំខាន់ៗនានាដែលប៉ះពាល់ដល់ដំណើរការអភិវឌ្ឍន៍ និងការផ្លាស់ប្តូរសេដ្ឋកិច្ចសង្គម និងនយោបាយដែលមានទៅលើប្រជាជនកម្ពុជា។

ការបោះពុម្ពទស្សនាវដ្តីការឃ្លាំមើលការអភិវឌ្ឍនៅកម្ពុជា ផលិតដោយគម្រោងគោលនយោបាយអភិវឌ្ឍន៍នៃវេទិកានៃអង្គការមិនមែនរដ្ឋាភិបាល ស្តីពីកម្ពុជា។ ទស្សនាវដ្តីនេះ មានបំណងគូសបញ្ជាក់នូវទស្សនៈរបស់អង្គការសង្គមស៊ីវិលទៅលើ៖ ១) គោលនយោបាយអភិវឌ្ឍន៍នានារបស់រាជរដ្ឋាភិបាល ២) ការអនុវត្តនូវគោលនយោបាយទាំងនោះ ៣) ការចែករំលែកព័ត៌មាន និង ៤) ជំរុញការពិភាក្សាក្នុងចំណោមសាធារណជន និងស្រ្តី អង្គការសង្គមស៊ីវិល អ្នកធ្វើគោលនយោបាយ និង ដៃគូអភិវឌ្ឍន៍ ថាតើការអនុវត្តនូវកម្មវិធី និងគោលនយោបាយទាំងឡាយ ជួយដល់ការកាត់បន្ថយភាពក្រីក្រ និងកិច្ចអភិវឌ្ឍន៍នៅកម្ពុជាយ៉ាងដូចម្តេច។

ប្រធានបទនៅក្នុងទស្សនាវដ្តី ការឃ្លាំមើលការអភិវឌ្ឍនៅកម្ពុជានេះ ត្រូវបានសរសេរ និងលើកឡើងដោយ៖ លោក ហម ហាក់ ប្រធានកម្មវិធីទំនាក់ទំនង និងបោះពុម្ព (អង្គការមេឌីខាំ)(អ្នកផ្ទុកមេរោគអេដស៍ដែលបង្ខំឱ្យទៅនៅភូមិទួលសំបូរ៖ ការអំពាវនាវសុំជំនួយដើម្បីបន្តរស់) និងបុគ្គលិកវេទិកានៃអង្គការមិនមែនរដ្ឋាភិបាល ស្តីពីកម្ពុជា ដែលក្នុងនោះរួមមាន៖ លោក លាង វត្តមាន (ស័ក្តិខ័ណ្ឌជំនួយនៃកម្មវិធីសម្រាប់ប្រទេសកម្ពុជា) (វេទិកានៃអង្គការមិនមែនរដ្ឋាភិបាល ស្តីពីកម្ពុជា) កញ្ញា ចាន់ សុខយ៉េង (ផលប៉ះពាល់នៃការធ្លាក់ចុះសេដ្ឋកិច្ចទៅលើគ្រួសារ និងសហគមន៍ និងតម្រូវការចាំបាច់នូវគោលនយោបាយឆើយតប) លោក វ៉ា សុធី និង លោក ជា គឹមសុង (ការវិភាគលើច្បាប់ស្តីពីហិរញ្ញវត្ថុសម្រាប់ការគ្រប់គ្រងឆ្នាំ២០១០ (ច្បាប់ថវិកាជាតិ) ។

សូមថ្លែងអំណរគុណផងដែរដល់បុគ្គលិកដទៃទៀតនៃវេទិកានៃអង្គការមិនមែនរដ្ឋាភិបាល ស្តីពីកម្ពុជា ដែលក្នុងនោះរួមមាន៖ លោក ខាំ វ៉ាន់ដា មន្ត្រីគម្រោងគោលនយោបាយអភិវឌ្ឍន៍ និង លោក ជា គឹមសុង ប្រធានកម្មវិធីបញ្ហាអភិវឌ្ឍន៍ ក្នុងការសម្របសម្រួលដំណើរការផលិត និង លោក ខាំ ស៊ីងន នាយកប្រតិបត្តិរង ក្នុងការត្រួតពិនិត្យរួមលើខ្លឹមសារ និងដំណើរការបោះពុម្ព និង លោក ភួន យូ មន្ត្រីទំនាក់ទំនង និងការផ្សព្វផ្សាយ ក្នុងការរៀបចំរចនាទស្សនាវដ្តីនេះ។

ការបោះពុម្ពនេះ នឹងមិនអាចលេចជាប្រយោជន៍បាននោះទេ បើគ្មានការជួយឧបត្ថម្ភពីម្ចាស់ជំនួយនៃវេទិកានៃអង្គការមិនមែនរដ្ឋាភិបាល ស្តីពីកម្ពុជា សំរាប់ការផលិតឡើងទាត់នូវទស្សនាវដ្តីការឃ្លាំមើលការអភិវឌ្ឍនៅកម្ពុជា។

យើងខ្ញុំសូមស្វាគមន៍រាល់មតិយោបល់បែបស្ថាបនាទាំងឡាយ ដើម្បីកែលម្អការបោះពុម្ពផ្សាយទស្សនាវដ្តីឃ្លាំមើលការអភិវឌ្ឍនៅលេខក្រោយៗទៀត។ យើងខ្ញុំសង្ឃឹមថា ខ្លឹមសារ និងអនុសាសន៍ដែលបានលើកឡើងនៅក្នុងអត្ថបទនីមួយៗ នឹងបានជាព័ត៌មានដែលមានប្រយោជន៍ស្ថាបនាសម្រាប់ការពិចារណាផ្នែកគោលនយោបាយ។

លោក ឈិត សំអាត

នាយកប្រតិបត្តិ  
វេទិកានៃអង្គការមិនមែនរដ្ឋាភិបាល ស្តីពីកម្ពុជា

## ការវិនិច្ឆ័យលើច្បាប់ស្តីពីហិរញ្ញវត្ថុ សំរាប់ការគ្រប់គ្រង(ច្បាប់ថវិកាជាតិ) ឆ្នាំ២០១០<sup>១</sup>

វេទិកានៃអង្គការមិនមែនរដ្ឋាភិបាល ស្តីពីកម្ពុជា (NGO Forum on Cambodia) បានចាប់ផ្តើមធ្វើការងារលើថវិកាជាតិ នៅក្នុងឆ្នាំ២០០៦ ដោយមានគោលបំណងដើម្បីជំរុញឱ្យមានកិច្ចពិភាក្សាក្នុងចំណោមអ្នកពាក់ព័ន្ធគ្រប់រូបដោយផ្ទាល់ ឬដោយប្រយោល ទៅនឹងថវិកាជាតិ រាប់បញ្ចូលទាំងមន្ត្រីរដ្ឋាភិបាល សមាជិក សមាជិការដ្ឋាន សារព័ត៌មាន សាស្ត្រាចារ្យ និងនិស្សិតមហាវិទ្យាល័យ បុគ្គលិកអង្គការមិនមែនរដ្ឋាភិបាល និងប្រជាពលរដ្ឋខ្មែរគ្រប់រូប ។ លទ្ធផលវិភាគនេះ ត្រូវបានរៀបចំឡើង បង្ហាញជូនសមាជិក សមាជិករដ្ឋាន និងព្រឹទ្ធសភានៅក្នុងសិក្ខាសិលាដែលរៀបចំដោយវេទិកានៃអង្គការមិនមែនរដ្ឋាភិបាល ស្តីពីកម្ពុជា កាលពីខែវិច្ឆិកា ឆ្នាំ ២០០៩ មុនពេលច្បាប់នេះត្រូវបានពិភាក្សា និងអនុម័តដោយរដ្ឋសភា ។

### សេចក្តីសង្ខេប

ច្បាប់ថវិកាឆ្នាំ២០១០ បង្ហាញថា រាជរដ្ឋាភិបាលកម្ពុជា រំពឹងថានឹងប្រមូលចំណូលបានចំនួនជិត ២ពាន់លាន ដុល្លារអាមេរិក ក្នុងការប្រតិបត្តិនៅឆ្នាំ២០១០ ។ ការចំណាយនូវប្រាក់ចំណូល ដែលទទួលបានពីពន្ធ កំរៃ ថ្លៃឈ្នួលផ្សេងៗ និងប្រាក់ពិន័យ ដែលបង់ដោយប្រជាពលរដ្ឋ និងក្រុមហ៊ុន ព្រមទាំងជំនួយឥតសំណង និងប្រាក់កម្ចីពីដៃគូអភិវឌ្ឍន៍ គឺជាឧបករណ៍ ដ៏មានសក្តានុពលបំផុតរបស់ រាជរដ្ឋាភិបាលកម្ពុជាដើម្បីសម្រេចគោលដៅ និងវត្ថុបំណង ដែលបានចែងនៅក្នុងយុទ្ធសាស្ត្រ ចតុកោណដំណាក់កាលទី ២ និងផែនការយុទ្ធសាស្ត្រអភិវឌ្ឍន៍ជាតិ ។

ច្បាប់ថវិកាឆ្នាំ២០១០ ត្រូវឆ្លើយតបទៅនឹងបញ្ហាប្រឈមជាច្រើន ។ ក្នុងកំឡុងពេល តម្លៃអាហារដែលចាប់ផ្តើមថ្លៃនៅក្នុង ឆ្នាំ២០០៨ កំពុងបន្តឡើងថ្លៃខ្ពស់ មានគ្រួសារជាច្រើនដែលប្រាក់ចំណូលរបស់ខ្លួនបានធ្លាក់ចុះដោយសារតែការបាត់បង់ការងារ និងការខ្វះខាតការងារក្នុងវិស័យសំណង់ កាត់ដេរសំលៀកបំពាក់ និងវិស័យទេសចរណ៍ ។ ការស្រាវជ្រាវនាពេលថ្មីៗនេះ ដែលធ្វើឡើងដោយសមាគមសេដ្ឋកិច្ចកម្ពុជាបង្ហាញថា ការសម្រេចបានក្នុងការកាត់បន្ថយភាពក្រីក្រនាពេលថ្មីៗនេះកំពុងត្រូវបាន ដើរថយក្រោយវិញ ដោយសារតែគ្រួសារនៅជនបទជាច្រើន កំពុងជួបប្រទះនឹងអសន្តិសុខស្បៀង ការកាត់បន្ថយការចំណាយ លើសុខភាព ខ្លីប្រាក់ដើម្បីចំណាយលើសុខភាព ការចំណាយប្រើប្រាស់ប្រចាំថ្ងៃ និងសងបំណុលចាស់ ។ បន្ទាប់មក ការកើនឡើង នៃបំណុលធ្វើឱ្យគ្រួសារទាំងនេះក្លាយជាគ្រួសារងាយរងគ្រោះនៅក្នុងពេលអនាគតដ៏ឆាប់ខាងមុខដោយសារតែគ្រួសារទាំងនេះ មានឱកាសតិចតួចក្នុងការសងបំណុលទាំងនេះវិញ ។

### ការអភិវឌ្ឍន៍វិជ្ជមាននៅក្នុងច្បាប់ថវិកាឆ្នាំ២០១០ មានដូចជា:

- ការកើនឡើងខ្លាំងនូវកញ្ចប់ថវិកាចំពោះវិស័យកសិកម្ម និងអភិវឌ្ឍន៍ជនបទដែលលើកកម្ពស់ក្តីសង្ឃឹមឱ្យមានការអភិវឌ្ឍ បន្តទៀតក្នុងការថែរក្សា និងពង្រីកហេដ្ឋារចនាសម្ព័ន្ធជនបទដូចជា ផ្លូវថ្នល់ ការផ្គត់ផ្គង់ទឹក និងប្រព័ន្ធធារាសាស្ត្រ ដែលចាំបាច់ សម្រាប់ដំណើរឆ្ពោះទៅរកទីផ្សារ និងទិន្នផលកាន់តែខ្ពស់ ។
- ការបង្កើតពន្ធលើរថយន្តទំនើប និងការបង្កើតពន្ធលើអចលនទ្រព្យអត្រា ០,១% នឹងបង្កើនប្រាក់ចំណូលរបស់រាជរដ្ឋាភិបាល ។ ពន្ធលើអចលនទ្រព្យអត្រា ០,១% លើដី ផ្ទះ អគារ និងសំណង់ផ្សេងៗ ត្រូវបានរំពឹងថានឹងលើកកម្ពស់ការវិនិយោគ ដែលមានផលិតភាព និងបង្កាក់ទៅដល់ ឬកាត់បន្ថយការទិញដីស្តុកទុកសម្រាប់លក់យកចំណេញ និងដែលមិនមាន ការប្រើប្រាស់សម្រាប់ផលិតកម្ម ។

### បញ្ហាសម្រាប់ការពិចារណាក្នុងការអនុវត្តច្បាប់ថវិកាឆ្នាំ២០១០ និងវិភាគន័យថវិកាឆ្នាំ២០១១:

- វិភាគន័យថវិកាចរន្តសម្រាប់ក្រសួងអប់រំ យុវជន និងកីឡា និង ក្រសួងការងារ និងបណ្តុះបណ្តាលវិជ្ជាជីវៈ ស្ថិតនៅក្រោម

<sup>១</sup> ដោយសារការបោះពុម្ពស្បៀងនេះត្រូវបានពន្យារពេល ដូច្នេះចំនុចមួយចំនួនដែលមានការវិវឌ្ឍន៍ត្រូវបានធ្វើបច្ចុប្បន្នកម្ម ដើម្បីឱ្យលទ្ធផល នៃការវិភាគនេះ នៅតែមានសុពលភាពសម្រាប់ការពិចារណាដោយភាគីពាក់ព័ន្ធ ។

កំណើនជាមធ្យម ហើយគួរតែបង្កើនឱ្យបានខ្ពស់ជាងនេះនៅក្នុងច្បាប់ថវិកានៅឆ្នាំក្រោយ បើផ្អែកលើតម្រូវការលើកកម្ពស់ គុណភាពអប់រំ ។

- បញ្ហាស្រដៀងគ្នានេះដែរ ត្រូវបានលើកឡើងសម្រាប់កញ្ចប់ថវិកាធនធានដល់ក្រសួងកសិកម្ម រុក្ខាប្រមាញ់ និងនេសាទ ដោយ សារតែមានតម្រូវការពិតប្រាកដមួយ ដើម្បីលើកកម្ពស់សេវាផ្សព្វផ្សាយកសិកម្ម និងការស្រាវជ្រាវ និងអភិវឌ្ឍន៍កសិកម្ម ។

យោងតាមយុទ្ធសាស្ត្រចតុកោណដំណាក់កាលទី២ កន្សោមអាទិភាព (Priority Mission Groups) និងគម្រោងប្រាក់ លាភការបន្ថែមដោយផ្អែកលើលទ្ធផលការងារ (Merit Based Pay Initiative) មានសារៈសំខាន់សម្រាប់ការធ្វើកំណែ ទម្រង់ស៊ីជម្រៅទូទាំងប្រទេស ។ ការបង្កកនូវកន្សោមអាទិភាព និងប្រាក់លាភការបន្ថែមដោយផ្អែកលើលទ្ធផលការងារដូច ដែលបានបញ្ជាក់នៅក្នុងសេចក្តីថ្លែងហេតុភ្ជាប់ជាមួយ សេចក្តីព្រាងច្បាប់អាចមានផលប៉ះពាល់ជាអវិជ្ជមានលើវឌ្ឍនៈភាព របៀប- វារៈកំណែទម្រង់របស់រាជរដ្ឋាភិបាលកម្ពុជា<sup>២</sup> ។

ព័ត៌មាន និងសំណូមពរចំពោះវិភាគវិស័យក៏ត្រូវបានផ្តល់ជូនដោយអង្គការមិនមែនរដ្ឋាភិបាលសំខាន់ៗ មួយចំនួន ដែលធ្វើការក្នុងវិស័យសុខាភិបាល អប់រំ និង វិបល្ល័យការ និងវិសហមជ្ឈការ ដែលរួមមានអង្គការមេឌីខាំ (MEDiCAM) អង្គការភាពជាដៃគូអប់រំនៃអង្គការក្រៅរដ្ឋាភិបាល (NEP) និងអង្គការភាពជាដៃគូសង្គមស៊ីវិលកម្ពុជា (CCSP) ។

**សេចក្តីផ្តើម: ច្បាប់ថវិកាឆ្នាំ២០១០ ត្រូវឆ្លើយតប**

**ទៅនឹងបញ្ហាប្រឈមជាច្រើន**

ច្បាប់ថវិកាជាតិ គឺជាឧបករណ៍ដ៏មានសារៈសំខាន់បំផុត របស់រាជរដ្ឋាភិបាល ដើម្បីសម្រេចបាននូវកំណើនសេដ្ឋកិច្ច និង ការកាត់បន្ថយភាពក្រីក្រ ។ ឆ្នាំ ២០០៨ និង២០០៩ គឺជា ឆ្នាំដ៏លំបាក សម្រាប់ប្រជាពលរដ្ឋជាច្រើន ជាពិសេសប្រជាពលរដ្ឋក្រីក្រ និង សហគមន៍ងាយរងគ្រោះ ។

វិបត្តិស្បៀងអាហារដែលបានចាប់ផ្តើមនៅដើមឆ្នាំ ២០០៨ មានឥទ្ធិពលអវិជ្ជមានដល់លទ្ធផលដែលទទួលបានពីការកាត់បន្ថយ ភាពក្រីក្រក្នុងមកដូច ដែលអាចឃើញ នៅក្នុងរូបទី១ ដែលតម្លៃ ទំនិញភាគច្រើនបានបន្តមានវត្តមានខ្ពស់ ជាពិសេស ដែលធ្វើឱ្យប្រពលរដ្ឋ ក្រីក្រដែល ចំណាយ ៨៣% នៃប្រាក់ចំណូលរបស់ខ្លួន លើម្ហូបអាហារ ជួបការលំបាក ។ នៅពេលដែលយុវជន និងយុវតី កំពុងឈានជើង ចូលទៅក្នុងទីផ្សារការងារវិបត្តិហិរញ្ញវត្ថុដែលកើតឡើងនៅចុង ឆ្នាំ២០០៨ បណ្តាលឱ្យមានការបាត់បង់ការងារច្រើនជា ពិសេសនៅ ក្នុងវិស័យសំណង់ និងឧស្សាហកម្មកាត់ដេរ<sup>៣</sup> និងបណ្តាលឱ្យគ្រួសារ ជាច្រើនមានការថយចុះនូវប្រាក់ចំណូលជាខ្លាំង ។ ជាងនេះទៅទៀត គ្រួសារ ដែលបង្កបង្កើនផលដំណាំកៅស៊ូ ដំឡូងមី សណ្តែកសៀង

**រូបភាពទី១: មុខទំនិញជ្រើសរើសមួយចំនួនឆ្នាំ២០០៧-២០០៩ (គិតជាប្រាក់កម្ពុជា ១ គ.ក)**

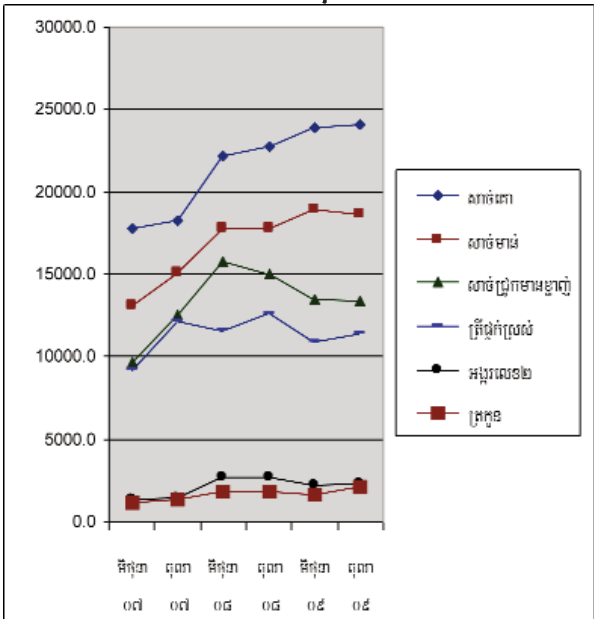

ប្រភព: វិទ្យាស្ថានជាតិស្ថិតិ ២០០៩

<sup>២</sup> គិតមកដល់ខែតុលា ឆ្នាំ២០១០ រាជរដ្ឋាភិបាលកម្ពុជា ដោយមានការសម្របសម្រួលជាមួយនិងដៃគូអភិវឌ្ឍន៍ បានអនុវត្តនូវប្រព័ន្ធលាភាពការថ្មី ដែលជំនួសប្រព័ន្ធនាវាចនាដែលត្រូវបានបញ្ចប់ ដើម្បីធានាប្រសិទ្ធភាពនៃការបំពេញការងារ របស់មន្ត្រីរាជការស៊ីវិល ដែលធ្វើការលើកម្មវិធីកំណែ ទម្រង់សំខាន់ៗ ។ ប្រព័ន្ធថ្មី នោះមានឈ្មោះថា ចំណាយប្រតិបត្តិការអាទិភាព (Priority Operation Cost-POC) ដែលមានការកំណត់អត្រាប្រាក់ បៀវត្សយ៉ាងច្បាស់លាស់ សម្រាប់មន្ត្រីដែលចូលរួមក្នុងក្របខ័ណ្ឌនេះ ។

<sup>៣</sup> យោងតាម UNCT : ការធ្លាក់ចុះសេដ្ឋកិច្ចសាកលៈ ឱកាស ឬវិបត្តិ (វិច្ឆិកា ២០០៩) ។ ការងារចំនួន ៦៣.០០០ បានបាត់បង់នៅក្នុងវិស័យ កាត់ដេរ ។

និងពោត ជួបឧបសគ្គជាខ្លាំង ដោយសារតែការកើនឡើងលើការចំណាយក្នុងអំឡុងពេលដាំដុះ ហើយតម្លៃអន្តរជាតិធ្លាក់ចុះ ក្នុងអំឡុងពេលប្រមូលផលកន្លងមក ។

ពីព្រោះយន្តការដោះស្រាយ តាមបែបប្រពៃណី (លក់កម្លាំងពលកម្ម និងចំណាកស្រុក) មិនមានដោយសារ តែវិបត្តិហិរញ្ញវត្ថុការសិក្សាថ្មីៗនេះ ដែលធ្វើឡើងដោយសមាគមសេដ្ឋកិច្ចកម្ពុជាបង្ហាញថាលទ្ធផលដែលទទួលបានពីការកាត់បន្ថយ ភាពក្រីក្រកំពុងតែដើរថយក្រោយវិញ ដោយសារតែគ្រួសារនៅជនបទជាច្រើនកំពុងជួបប្រទះនឹង អសន្តិសុខស្បៀង កាត់បន្ថយ ការចំណាយលើសុខភាព ខ្លីប្រាក់ដើម្បីចំណាយលើសុខភាព ការចំណាយប្រើប្រាស់ប្រចាំថ្ងៃ និងសងបំណុលចាស់ៗ ការកើនឡើង នៃបំណុលអាចធ្វើឱ្យគ្រួសារ ទាំងនេះក្លាយជាគ្រួសារងាយរងគ្រោះនៅក្នុងពេលអនាគត ដ៏ឆាប់ខាងមុខ ដោយសារតែគ្រួសារទាំងនេះ មានឱកាសតិចតួចក្នុងការសងបំណុលទាំងនេះ ។

តាមរយៈថវិកាជាតិ ដោយរួមមានជំនួយអភិវឌ្ឍន៍ រាជរដ្ឋាភិបាលគួរផ្តល់អាទិភាពលើតម្រូវការរបស់ប្រជាពលរដ្ឋ ងាយរងគ្រោះបំផុត និងគាំទ្រដល់កិច្ចខិតខំប្រឹងប្រែងរបស់អ្នកទាំងនោះ ដើម្បីធ្វើឱ្យងើបឡើងវិញពីវិបត្តិហិរញ្ញវត្ថុ និងមាន ភាពប្រសើរឡើងនៅក្នុងឆ្នាំ ២០១០ ។ សមាសធាតុសំខាន់សម្រាប់ការងើបឡើងវិញពីវិបត្តិហិរញ្ញវត្ថុ រួមមានការផ្តល់សំណាញ់ សុវត្ថិភាពសង្គម សេវាសុខភាពសមរម្យរក្សាឱ្យកុមារ និងយុវជននៅសាលារៀន និងវិនិយោគលើវិស័យកសិកម្ម និង ការអភិវឌ្ឍជនបទ បន្តកំណែទម្រង់របស់រាជរដ្ឋាភិបាល។ ការវិភាគតួរលេខរបស់ច្បាប់ថវិកាឆ្នាំ២០១០ ខាងក្រោម និងសំណូមពរ ដែលធ្វើឡើងជូនសមាជិកសភាសម្រាប់សម័យប្រជុំពេញអង្គរបស់សភាលើសេចក្តីព្រាងច្បាប់ថវិកា២០១០ ដែលបានប្រព្រឹត្តទៅនៅ ថ្ងៃច័ន្ទ ទី៣០ ខែវិច្ឆិកា ឆ្នាំ២០០៩ ត្រូវបានធ្វើឡើងដោយ យោងលើស្ថានភាពលំបាក និងបញ្ហា ប្រឈមនានា ដែលក្រុមប្រជាជនក្រីក្រ និងងាយរងគ្រោះបាន និងកំពុងជួបប្រទះ ។

**ចំណូលថវិកាជាតិឆ្នាំ២០១០**

ច្បាប់ថវិកាឆ្នាំ២០១០ ជាឧបករណ៍ដ៏សំខាន់បំផុតតែមួយគត់របស់រាជរដ្ឋាភិបាល ដើម្បីសម្រេចបាននូវទស្សនៈ វិស័យរបស់ខ្លួន ដូចដែលមានចែងក្នុងយុទ្ធសាស្ត្រចតុកោណដំណាក់កាលទី២ និងផែនការយុទ្ធសាស្ត្រអភិវឌ្ឍន៍ជាតិ ។ សម្រាប់ឆ្នាំសារពើពន្ធ ២០១០ រាជរដ្ឋាភិបាលកម្ពុជាបានរំពឹងថានឹងទទួលបានចំនួន ១.៩៧៦,៨ លានដុល្លារសហរដ្ឋអាមេរិក នៅក្នុង ឆ្នាំនេះ ដែលមានការកើនឡើង ១២ ភាគរយ បើប្រៀបធៀបទៅនឹងចំណូលរំពឹងទុកក្នុងច្បាប់ថវិកាឆ្នាំ២០០៩ ។

ភាគច្រើននៃចំណូលថវិកាជាតិឆ្នាំ២០១០ ត្រូវប្រមូលពីក្នុងប្រទេស ដែលទទួលបានពីពន្ធលើតម្លៃបន្ថែម ( ៤៣២ លានដុល្លារ សហរដ្ឋអាមេរិក) និងពន្ធផ្សេងៗ ថ្លៃឈ្នួល និងការផាកពិន័យបង់ដោយអ្នកប្រើប្រាស់ និងក្រុមហ៊ុន។ ទាំងចំណូលក្នុងស្រុក និង ចំណូលពីពាណិជ្ជកម្មអន្តរជាតិ គឺជាចំណូលពន្ធស្ថិតនៅក្រោមខ្ទង់ចំណូលចរន្តរបស់រដ្ឋ។ ចំណូលមកពីប្រភពខាងក្រៅ ដែលដាក់បញ្ចូល ទៅក្នុងច្បាប់ថវិកាមាន ២៥ ភាគរយនៃចំណូលដែលបានរំពឹងទុក ហើយថវិកាមួយផ្នែកនេះ ត្រូវបានប្រើសម្រាប់ចំណាយមូលធន ( គម្រោងផែនការវិនិយោគសាធារណៈក្រោមក្រសួងពាក់ព័ន្ធនីមួយៗរបស់រាជរដ្ឋាភិបាល) នៃថវិកាជាតិ ។

រាជរដ្ឋាភិបាលកម្ពុជាប្រមូលចំណូលទាំងនេះ ដើម្បីផ្តល់ទំនិញ និងសេវាសាធារណៈ និងដើម្បីកសាង និងអភិវឌ្ឍន៍ប្រទេស ដូចមាន ចែងក្នុងយុទ្ធសាស្ត្រចតុកោណដំណាក់កាលទី ២ និងផែនការយុទ្ធសាស្ត្រអភិវឌ្ឍន៍ជាតិ ។

**ការអភិវឌ្ឍជាវិជ្ជមានចំពោះចំណូល ដែលមាននៅក្នុងច្បាប់ថវិកា២០១០នេះគឺ៖**

- ១. ការបង្កើនអត្រាពន្ធផ្លូវចំពោះយានយន្ត ជាពិសេសជាមួយនឹងកំណើនខ្ពស់បំផុតទៅលើរថយន្តទេសចរណ៍ទំនើប និងដែល មានកំលាំងសេះខ្ពស់ និង
- ២. ការកំណត់ពន្ធលើអចលនទ្រព្យដែលមានអត្រា ០.១ ភាគរយ<sup>៤</sup> ក្នុងនោះមាន ដី ផ្ទះ អគារ និងសំណង់ផ្សេងៗ ដែល សង់ភ្ជាប់នឹងដីនោះ ដែលមានតម្លៃលើសពី ១០០ លានរៀល ( ឬប្រហែល ២៤.០០០ ដុល្លារសហរដ្ឋ អាមេរិក) ។ តម្លៃ

<sup>៤</sup> ចំណូលនេះគឺបានប្រភពមកពីហិរញ្ញប្បទានក្រៅប្រទេសដែលគាំទ្រដោយដៃគូអភិវឌ្ឍន៍ ឬម្ចាស់ជំនួយ ។

**រូបភាព ២: ចំណែកនៃចំណូលថវិកាជាតិ តាមប្រភពសំខាន់ៗ នៅក្នុងច្បាប់ថវិកាឆ្នាំ២០១០**

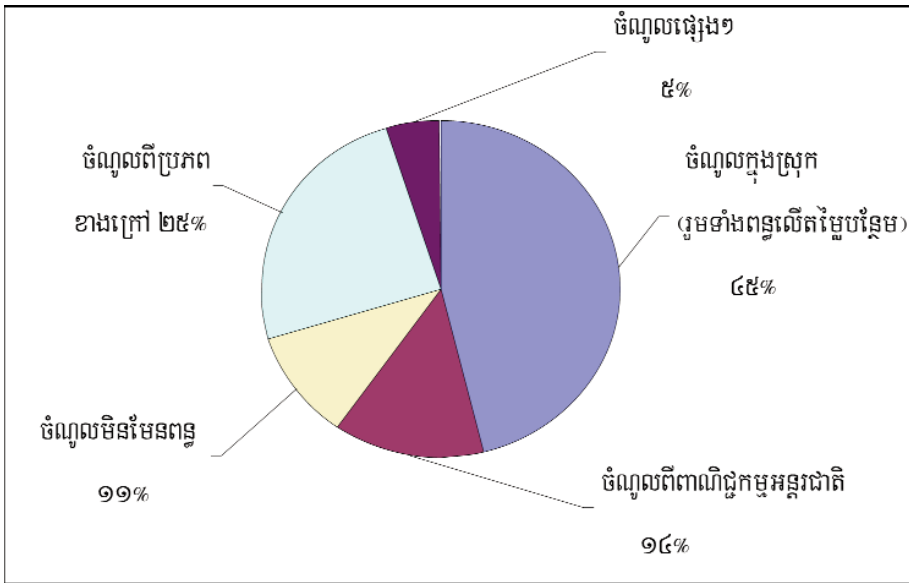

ប្រភព: ច្បាប់ថវិកា ២០១០

អចលនទ្រព្យត្រូវកំណត់តាមតម្លៃទីផ្សារ ដោយគណៈកម្មការវាយតម្លៃអចលនទ្រព្យ ដែលបង្កើតដោយប្រកាសរបស់រដ្ឋមន្ត្រីក្រសួងសេដ្ឋកិច្ច និងហិរញ្ញវត្ថុ។ មូលដ្ឋានគិតពន្ធនេះ គឺគិតតាមតម្លៃ ទីផ្សារនៃអចលនទ្រព្យទាំងនេះ ដោយកាត់បន្ថយនូវទឹកប្រាក់ចំនួន ១០០ លានរៀល។ ទោះជាយ៉ាងណាក៏មានការលើកលែងមួយចំនួនផងដែរ ចំពោះការយកពន្ធនេះ ក្នុងនោះរួមមានដីធ្លីកសិកម្ម អចលនទ្រព្យរដ្ឋ អចលនទ្រព្យ ដែលជាកម្មសិទ្ធិរបស់សហគមន៍ សម្រាប់គោលដៅសុទ្ធសាធខាងសាសនា និងសប្បុរសធម៌ ឬមិនសំដៅប្រាក់ចំណេញអចលនទ្រព្យជាកម្មសិទ្ធិរបស់សេវាកម្មការទូត ឬក្នុងសុលបរទេស អង្គការអន្តរជាតិ និងទីភ្នាក់ងារកិច្ចសហប្រតិបត្តិការបច្ចេកទេសរបស់រដ្ឋាភិបាលផ្សេងៗ។ វេទិកានៃអង្គការ មិនមែនរដ្ឋាភិបាល ស្តីពីកម្ពុជា សូមស្វាគមន៍ចំពោះការចេញឱ្យប្រើនូវច្បាប់ប្រមូលពន្ធលើអចលនទ្រព្យនេះ ដោយរំពឹងថានឹងជំរុញការវិនិយោគ និងបង្កើនផលិតភាពប្រើប្រាស់ដីធ្លី និងរារាំងការកាន់កាប់ដីទុកទំនេរ សម្រាប់លក់។

**ចំណាយចរន្តរបស់ក្រសួងអាទិភាព**

ច្បាប់ថវិកាត្រូវចែកចេញជាពីរផ្នែកគឺថវិកាចរន្តដែលត្រូវផ្តល់ហិរញ្ញប្បទានដោយប្រភពធនធានក្នុងស្រុក និងផ្នែកមូលធននៃថវិកាដែលពឹងផ្អែកយ៉ាងខ្លាំងលើហិរញ្ញប្បទានពីដៃគូអភិវឌ្ឍន៍ (២៥ ភាគរយ នៃចំណូលសរុបពីប្រភពខាងក្រៅ)។ ការវិភាជន៍ថវិកានៅក្នុងច្បាប់ថវិកាឆ្នាំ២០១០ សម្រាប់ចំណាយចរន្ត (ដូចជា ប្រាក់ខែ ប្រាក់ឧបត្ថម្ភ ចំណាយលើការ ថែទាំបន្ទាប់បន្សំ ចំណាយប្រតិបត្តិការផ្សេងៗ) បង្ហាញរូបភាពចំរុះមួយសម្រាប់វិស័យការងាររបស់ក្រសួង ដែលត្រូវបានចាត់ថ្នាក់ថាជាក្រសួងអាទិភាពនៅក្នុង ឆ្នាំកន្លងមក។

តារាងទី ១ ខាងក្រោមនេះបង្ហាញថា ការបែងចែកថវិកាទៅឱ្យក្រសួងសុខាភិបាល ក្រសួងយុត្តិធម៌ និងក្រសួងអភិវឌ្ឍន៍ជនបទ បានកើនឡើងលើមធ្យមភាគ (គូសចំណាំដោយពណ៌ប្រផេះ)។ ការវិភាជន៍ថវិកានេះជាការបែងចែកគួរឱ្យកោតសរសើរ និងស្របតាម តម្រូវការដែលបានទទួលស្គាល់គឺដើម្បី:

- (១) **លើកកម្ពស់ការផ្តល់សេវាថែទាំសុខភាព** ជាពិសេសអង្គការ MEDiCAM បានផ្តល់អនុសាសន៍ថា កញ្ចប់ថវិកាគួរតែផ្តល់សេវាគាំពារសុខភាពមាតា និងទារកដោយឥតគិតថ្លៃ ដូចជា សេវាថែទាំសង្គ្រោះបន្ទាន់ ការផ្តល់សេវាសម្រាល ដោយឆ្លបជំនាញតាមមណ្ឌលសុខភាព ការថែទាំការឆ្លងមេរោគនៅពេលទារកទើបនឹងប្រសូត្រ និងការផ្តល់អាហារូបត្ថម្ភ សម្រាប់មាតា និងទារក។

<sup>៥</sup> ពន្ធនេះនឹងយកលើអចលនទ្រព្យដែលស្ថិតនៅក្នុងភូមិសាស្ត្ររដ្ឋបាលរាជធានី និងខេត្ត។

ប្រសិនបើគ្មានកញ្ចប់ថវិកាសម្រាប់សេវាទាំងអស់នេះទេ ប្រទេសកម្ពុជានឹងពុំមានលទ្ធភាពសម្រេច គោលដៅអភិវឌ្ឍន៍ សហសវត្សរ៍ ចំនុចទី៤ និងទី៥ទេ ។

(២) **លើកកម្ពស់ការបំពេញតួនាទីរបស់ប្រព័ន្ធតុលាការ**

(៣) **ថែទាំ និងពង្រីកហេដ្ឋារចនាសម្ព័ន្ធនៃបច្ចេកវិទ្យាថ្មី ការផ្គត់ផ្គង់ទឹកស្អាត និងធារាសាស្ត្រតាមទីជនបទ ដែលត្រូវការ** ជាចាំបាច់សម្រាប់ផ្តល់លទ្ធភាពប្រសើរដល់ការដឹកជញ្ជូនទៅកាន់ទីផ្សារ និងផលិតកម្មកសិកម្មប្រកបដោយទិន្នផលខ្ពស់ ។ ទាំងក្រសួងអភិវឌ្ឍន៍ជនបទ និងក្រសួងធនធានទឹកមានអាណត្តិសំខាន់មួយនៅក្នុងវិស័យនេះ និងចូលរួមចំណែកដល់ការវិនិយោគសាងសង់នៅតាមតំបន់ទីជនបទដែលផ្តល់ផលប៉ះពាល់ជាវិជ្ជមានពីការវិនិយោគនេះចំពោះកសិករខ្នាតតូច ។

**តារាងទី ១: ចំណាយចរន្តតាមប្រភេទ និងតាមក្រសួងពាក់ព័ន្ធដែលបានជ្រើសរើស គិតជាលានដុល្លារ**

	ច្បាប់ថវិកាឆ្នាំ ២០០៩	ការអនុវត្តថវិកា ២០០៩	ច្បាប់ថវិកា ឆ្នាំ២០១០	ភាគរយនៃ ការអនុវត្តថវិកា ២០០៩	បំរែបំរួល ២០១០/២០០៩
<b>ចំណាយចរន្តសរុប</b>	<b>១.០៦៤</b>	<b>១.១៥៣</b>	<b>១.២២៧</b>	<b>១០៨.៤%</b>	<b>១៥%</b>
<b>ក. រដ្ឋបាលទូទៅ</b>	<b>១៤៩</b>	<b>២០០</b>	<b>១៦៩</b>	<b>១៣៤.៩%</b>	<b>១៤%</b>
រដ្ឋសភាជាតិ	២៥	២៥	២៨	១០០.០%	១២%
ក្រសួងយុត្តិធម៌	៧	៧	៩	១០០.១%	៣០%
អាជ្ញាធរសវនកម្មជាតិ	២	២	២	៩៨.១%	-១%
<b>ខ. ការពារជាតិ និងសន្តិសុខ</b>	<b>២១៩</b>	<b>៣១៩</b>	<b>២៨១</b>	<b>១៤៦.០%</b>	<b>២៨%</b>
<b>គ. វិស័យសង្គមកិច្ច</b>	<b>៣៩០</b>	<b>៤២៣</b>	<b>៤៤៦</b>	<b>១០៨.៥%</b>	<b>១៤%</b>
ក្រសួងសុខាភិបាល	១២៣	១៣១	១៤៦	១១៦.៣%	១៩%
ក្រសួងអប់រំ យុវជន និងកីឡា	១៨១	១៩២	២០១	១០៦.០%	១១%
ក្រសួងកិច្ចការនារី	៦	៦	៧	៩៨.៩%	៩%
ក្រសួងការងារ និងបណ្តុះបណ្តាលវិជ្ជាជីវៈ	១៣	២២	១៤	១៧៦.០%	១៣%
<b>ឃ. វិស័យសេដ្ឋកិច្ច</b>	<b>៨៨</b>	<b>៩៧</b>	<b>១០២</b>	<b>១១០.០%</b>	<b>១៦%</b>
ក្រសួងកសិកម្ម រុក្ខាប្រមាញ់ និងនេសាទ	១៩	២០	២១	១០៦.០%	១៤%
ក្រសួងអភិវឌ្ឍន៍ជនបទ	១៦	១៦	២០	១០០.៤%	៣០%
ក្រសួងរៀបចំដែនដី នគរូបនីយកម្ម និងសំណង់	៦	៦	៧	១០២.៤%	១២%
ក្រសួងធនធានទឹក និងឧតុនិយម	៨	៨	៩	៩៩.៥%	១៧%
<b>៩៩. ចំណាយ (ចរន្ត)មិនទាន់បែងចែក</b>	<b>២១៨</b>	<b>១១៤</b>	<b>២២៨</b>	<b>៥២.៤%</b>	<b>៥%</b>
<b>ថវិកាផ្តល់បន្ថែមដល់ខេត្ត-ក្រុង/ឃុំ-សង្កាត់</b>	<b>៤២</b>	<b>៤២</b>	<b>៦២</b>	<b>១០០.០%</b>	<b>៤៧%</b>
<b>ថវិកាគ្រៀមបម្រុង/ចំណាយមិនបានក្រោងទុក</b>	<b>១៤៥</b>	<b>១៤៤</b>	<b>១០០</b>	<b>៩៩.៨%</b>	<b>-៣១%</b>

ប្រភព: ច្បាប់ថវិកា ២០១០ និងឯកសារគ្រប់គ្រងថវិកាឆ្នាំ២០១០

ចំនុចអភិវឌ្ឍន៍មាននៅក្នុងតារាងទី១បង្ហាញថាក្រសួងមួយចំនួន ដែលត្រូវបានចាត់ថ្នាក់ជាក្រសួងអាទិភាពនៅឆ្នាំចាស់ ទទួលបាន កំណើនតិចជាង កំណើនជាមធ្យមសម្រាប់ថវិកាចរន្តរបស់ខ្លួនដូចជា: ថវិកាចរន្តរបស់ក្រសួងអប់រំ យុវជន និងកីឡា ក្រសួងកិច្ចការនារី ក្រសួងការងារ និងបណ្តុះបណ្តាលវិជ្ជាជីវៈ ក្រសួងកសិកម្ម រុក្ខាប្រមាញ់ និងនេសាទ និងក្រសួងដែនដី នគរូបនីយកម្ម



និងសំណង់ ។

កំណើនថវិកាទាបចំពោះវិស័យអប់រំកំពុងក្លាយជាបញ្ហាប្រឈមមួយសម្រាប់វិស័យ នៅក្នុងការធ្វើឱ្យប្រសើរឡើងនូវគុណភាព អប់រំនាពេលបច្ចុប្បន្ន ដែលទាមទារឱ្យមានគ្រូបង្រៀនដែលមានសមត្ថភាព និងសម្ភារៈឧបទ្វេសត្រឹមត្រូវ ដែលការចំណាយទាំងពីរ នេះបានមកពីថវិកាចរន្ត។ លើសពីនេះ កំណើនថវិកាសម្រាប់ក្រសួងកសិកម្ម រុក្ខាប្រមាញ់ និងនេសាទ គឺទាបជាងការរំពឹងទុកបើគេ ពិនិត្យមើលពីតម្រូវការឱ្យមានការវិនិយោគនៅក្នុងសេវាផ្សព្វផ្សាយបច្ចេកទេសកសិកម្មទៅកាន់កសិករ។ ចំនុចវិជ្ជមានគឺថាក្រសួង អាទិភាពប៊ីស្ថិតនៅក្នុងចំណោមក្រសួងដែលបានទទួលកំណើនលើសពីកំណើន ជាមធ្យមដែលខ្ពស់ជាងគេចំនួន១០ ក្នុងនោះរួមមាន ក្រសួងអភិវឌ្ឍន៍ជនបទ ក្រសួងយុត្តិធម៌ និងក្រសួងសុខាភិបាល ។

នៅក្នុងតារាងនេះដែរ ក៏បានបង្ហាញថាវិស័យការពារជាតិ និងសន្តិសុខ និងផ្នែករដ្ឋបាលទូទៅ បានចំណាយ លើសពី ថវិកាចរន្តដែលបានវិភាជន៍នៅក្នុងការប៉ាន់ស្មានការអនុវត្តថវិកាឆ្នាំ២០០៥ ហើយភាគរយដែលទទួលបានសម្រាប់វិស័យនេះ មានភាគរយខ្ពស់ជាងវិស័យសេដ្ឋកិច្ច និងសង្គម។ ការចំណាយលើសនៅក្នុងវិស័យរដ្ឋបាលទូទៅនេះគឺ បណ្តាលមកពីការចំណាយលើសនៅក្នុងក្រសួងមិនមែនអាទិភាព រួមមានទីស្តីការគណៈរដ្ឋមន្ត្រី (២០៦.៤ ភាគរយ) ក្រសួងមហាផ្ទៃ-រដ្ឋបាលទូទៅ (១៥៥ភាគរយ) និងគណៈកម្មាធិការជាតិ រៀបចំការបោះឆ្នោត (១៧២.៣ ភាគរយ)។ ការចំណាយលើសនេះ ភាគច្រើនបានមកពីការចំណាយមិនបានគ្រោងទុក (សូមមើលផ្នែក ការចំណាយមិនបានគ្រៀមទុកខាងក្រោម)។ ការចំណាយលើសនេះ ត្រូវបានគេមើលឃើញថាបានកើតមានជាដំបូងស្ទើរជារៀងរាល់ឆ្នាំក្នុងរយៈពេល ៤ឆ្នាំ ចុងក្រោយនេះ ឬចាប់តាំងពីចាប់ផ្តើមកម្មវិធីកែទម្រង់ហិរញ្ញវត្ថុសាធារណៈ ក្នុងឆ្នាំ ២០០៥ (សូមមើលតារាង ២ ខាងក្រោម) ។

**តារាង ២: ចំណាយចរន្តជាក់ស្តែង ជាភាគរយនៃថវិកាវិភាជន៍ នៅក្នុងច្បាប់ថវិកា ២០០៦-២០០៩**

ក្រសួងពាក់ព័ន្ធ	២០០៦	២០០៧	២០០៨	២០០៩e
ទីស្តីការគណៈរដ្ឋមន្ត្រី	១៧៣.៤%	១៩០.៨%	១៩១.០%	២០៦.៤%
ក្រសួងមហាផ្ទៃ-ផ្នែករដ្ឋបាលទូទៅ	១៩១.១%	១៦០.២%	១៣៥.៣%	១៥៥.០%
ក្រសួងសេដ្ឋកិច្ច និងហិរញ្ញវត្ថុ	១៨៥.២%	១៧២.៨%	១៣០.៥%	១១៤.១%
គណៈកម្មការជាតិរៀបចំការបោះឆ្នោត	១១៣.០%	១០៧៣.៥%	៦៧៧.៩%	១៧២.៣%
ក្រសួងការពារជាតិ	១០៥.៤%	១១៦.៣%	១៤៧.២%	១៥១.២%
ក្រសួងមហាផ្ទៃ-ផ្នែកសន្តិសុខសាធារណៈ	១០៨.៨%	១៣០.២%	១៤០.១%	១៣៧.០%
ក្រសួងឧស្សាហកម្ម រ៉ែ និងថាមពល	៣៣៩.៣%	៣៤៧.៥%	៨០៩.៧%	២៩១.៧%

ប្រភព: ឯកសារថវិកាទូទៅរបស់រដ្ឋសំរាប់ការគ្រប់គ្រងឆ្នាំ ២០១០ ភាគ១

**ថវិកាបន្ថែមផ្តល់ជូនបណ្តាខេត្ត វិស័យការពារជាតិ និងសន្តិសុខប្រព័ន្ធសុវត្ថិភាពសង្គម គម្រោងប្រាក់លាភការ**

បន្ថែមដោយផ្អែកលើលទ្ធផលការងារ និងកន្សោមអាទិភាព បន្ថែមលើពន្ធលើអចលនទ្រព្យ ០.១ ភាគរយ ដើម្បីផ្តល់ប្រយោជន៍ដល់ថវិការដ្ឋបាលថ្នាក់ក្រោមជាតិ ថវិកាបន្ថែមដែលមានការកើនឡើងផ្តល់ជូនខេត្ត-ក្រុង/ឃុំ-សង្កាត់ បង្ហាញពីវឌ្ឍនភាពនៅក្នុងដំណើរការអនុវត្តប្រព័ន្ធវិមជ្ឈការ។ បើប្រៀបទៅនឹងច្បាប់ថវិកាឆ្នាំ២០០៥ ថវិកាបន្ថែមផ្តល់ជូនខេត្ត-ក្រុង/ឃុំ-សង្កាត់ កើនឡើង ៤៧% រហូតដល់ ៦២ លានដុល្លារអាមេរិក ដែលគួរត្រូវបែងចែក ដើម្បីផ្តល់មូលនិធិដល់គម្រោងនៅកម្រិតឃុំ/សង្កាត់ ដែលឆ្លើយតបទៅនឹងតម្រូវការមូលដ្ឋាន។ ទោះជាយ៉ាងណា ចាប់តាំងពីឆ្នាំ២០០៥ ខ្ពង់ថវិកាខេត្ត-ក្រុង

<sup>៦</sup> សេចក្តីប្រកាសព័ត៌មាន: សេចក្តីថ្លែង នៅសេចក្តីសន្និដ្ឋាននៃរបស់កម្មបុគ្គលិកមូលនិធិរូបិយវត្ថុអន្តរជាតិប្រចាំកម្ពុជា ថ្ងៃទី២៤ ខែកញ្ញា ឆ្នាំ២០០៩។

និងថវិកាយុវ័យ-សង្កាត់ត្រូវបានដាក់រួមបញ្ចូលគ្នា ដែលមិនអាចឱ្យធ្វើការប្រៀបធៀបបាននូវវិភាជន៍សម្រាប់ខ្លះថវិកា ទាំងពីរនេះ បានឡើយ។ យោងតាមសេចក្តី អំណះអំណាងរបស់ឯកឧត្តម **តាត ឈន់** នៅលើទំព័រកាសែតភ្នំពេញប៉ុស្តិ៍ កាលពីថ្ងៃទី៧ ខែតុលាឆ្នាំ២០០៩ បានឱ្យដឹងថាយុវ័យ/សង្កាត់ នីមួយៗ នឹងទទួលបានថវិកាជាមធ្យមប្រមាណ ២២.៣០០ដុល្លារអាមេរិកក្នុងឆ្នាំ២០១០ ។

ដូចដែលបានរៀបរាប់ដោយមូលនិធិរូបិយវត្ថុអន្តរជាតិ IMF<sup>៤</sup> ការចំណាយកើនឡើងលើ វិស័យការពារជាតិ និងសន្តិសុខ ( ពី ២១៩ លានដុល្លារអាមេរិកក្នុងឆ្នាំ២០០៩ ដល់ ២៨១ លានដុល្លារអាមេរិកក្នុងឆ្នាំ២០១០ ) នឹងមានឥទ្ធិពលលើការចំណាយលើវិស័យ អាទិភាព ។ នៅក្នុងកិច្ចប្រជុំរបស់ក្រុមការងារបច្ចេកទេសស្តីពីការគ្រប់គ្រងហិរញ្ញវត្ថុសាធារណៈ នៅខែកញ្ញា ឆ្នាំ២០០៩ អ្នកតំណាង ជាន់ខ្ពស់របស់ក្រសួងសេដ្ឋកិច្ច និងហិរញ្ញវត្ថុបានបញ្ជាក់ថា កំណើនលើចំណាយវិស័យការពារជាតិ បណ្តាលមកពីការផ្លាស់ប្តូរប្រព័ន្ធផ្តល់ ប្រាក់ឧបត្ថម្ភរបស់យោធា ដែលនាំឱ្យកំណើនចំណាយប្រហាក់ប្រហែលនឹងសេវាមន្ត្រី រាជការស៊ីវិល ។ អ្នកតំណាងជាន់ខ្ពស់ របស់ក្រសួងក៏ បានបញ្ជាក់បន្ថែមទៀតថា កំណើនចំណាយការពារជាតិនេះត្រូវបាន កែតម្រូវនៅពេលដែលមានតម្រូវការការពារ ប្រទេស ។ ទោះបីជា កំណើនចំណាយនេះ មានឥទ្ធិពលមួយផ្នែកទៅលើ សេដ្ឋកិច្ចកម្ពុជា ចំណាយទាំងនេះមានលក្ខណៈជាចំណាយចរន្ត និងមិនគួរចាត់ទុកជា កញ្ចប់ថវិកាដែលសម្រាប់ប្រើប្រាស់ សម្រួលដល់សេដ្ឋកិច្ចបណ្តោះអាសន្នឡើយ ។ ទោះបីជាយ៉ាងណា ការប្រកាសនៅក្នុងសេចក្តីថ្លែងហេតុភ្ជាប់ជាមួយនឹងសេចក្តីព្រាងច្បាប់ថវិកាជាតិ២០១០ ដែលថាប្រាក់លាភការមុខងារសម្រាប់ ទាហានដែលនឹងត្រូវកែសម្រួលនឹងធ្វើឱ្យមានការផ្លាស់ប្តូរទៅលើការចំណាយក្នុងវិស័យការពារជាតិនេះ ។

សេចក្តីថ្លែងហេតុក៏បានបញ្ជាក់ផងដែរថានឹងបង្កកកន្សោមអាទិភាព និងប្រាក់លាភការផ្នែកលើការអនុវត្តការងារ ជាក់ស្តែង សម្រាប់មន្ត្រីរាជការស៊ីវិលដែលទទួលបានជំនួយគាំទ្រយ៉ាងច្រើនពីដៃគូអភិវឌ្ឍន៍ ។ ប្រការនេះផ្ទុយទៅនឹងយុទ្ធសាស្ត្រចតុកោណ ដំណាក់កាលទី២ កថាខណ្ឌ២៥ដែលបានបញ្ជាក់ថា " នៅក្នុងនីតិកាលទី៤របស់រដ្ឋសភា រាជរដ្ឋាភិបាល នឹងបន្តពង្រីកកម្មវិធី កន្សោមអាទិភាព និង ប្រាក់លាភការផ្នែកលើការអនុវត្តការងារជាក់ស្តែងទៅកាន់ក្រសួង/ស្ថាប័ន អាទិភាពមួយចំនួនទៀត ដើម្បីធ្វើកំណែទម្រង់កាន់តែស៊ីជម្រៅ តាមវិស័យនៅទូទាំងប្រទេស " ។ តម្រូវការឱ្យមានការឆ្លើងឆ្លងប្រយ័ត្នប្រយែង និងការពិនិត្យនូវចំណាយគឺមានសារៈសំខាន់ និងចាំបាច់គួរតែមានការវាយតម្លៃឡើងវិញ នូវហានិភ័យនៃឧបសគ្គនេះ ដែលអាច បន្ថយល្បឿនកំណែទម្រង់ដែលចាំបាច់ជាបន្ទាន់ព្រោះថា " កម្ពុជាគ្មានជំរើសអ្វីផ្សេងក្រៅពីការបន្តជំរុញអនុវត្តយ៉ាងម៉ឺងម៉ាត់ និងហ្មត់ចត់បំផុតនូវកំណែទម្រង់ទាំងឡាយដែលបានដាក់ចេញកន្លងមក..." ។ ប្រការនេះ បញ្ជាក់ឱ្យឃើញថា តម្រូវការឱ្យមានការ ឆ្លើងឆ្លងនូវការវិភាជន៍ថវិកាគួរតែត្រូវសម្រេចឱ្យបានខណៈដែលកំណែទម្រង់នានា ក៏ចាំបាច់ត្រូវតែបន្តស្របពេលជាមួយគ្នាដែរ ។ នេះគឺជាបញ្ហាប្រឈមដែលអ្នកធ្វើសេចក្តីសម្រេចចិត្តផ្នែកគោលនយោបាយគួរ តែដោះស្រាយដោយផ្អែកលើប្រយោជន៍របស់ ប្រជាពលរដ្ឋរាប់លាននាក់ដែលនឹងទទួលបានប្រយោជន៍ពីកំណែទម្រង់ទាំងនោះ ។

ការពិភាក្សាជាច្រើនបានធ្វើឡើងស្តីពីការពង្រីកសំណាញ់សុវត្ថិភាពសង្គមនៅប្រទេសកម្ពុជា ជាមួយនឹងរាជរដ្ឋាភិបាល និងដៃគូអភិវឌ្ឍន៍កំពុងប្តេជ្ញាចិត្តចំពោះការពង្រីកសំណាញ់សុវត្ថិភាពសង្គមនេះ ។ ច្បាប់ថវិកាឆ្នាំ២០១០ ពិតជាបង្ហាញ កំណើនថវិកា សម្រាប់ ក្រសួងសង្គមកិច្ច អតីតយុទ្ធជន និងយុវនីតិសម្បទា ចាប់ពីការបែងចែកថវិកាចំនួន ៤៤.៣លានដុល្លារ អាមេរិកនៅឆ្នាំ ២០០៩ រហូតដល់ ៥២.៦លានដុល្លារអាមេរិកនៅច្បាប់ថវិកាឆ្នាំ២០១០ ។ លើសពីនេះទៀត វិភាជន៍មូលធនដែលផ្តល់ហិរញ្ញប្បទាន ដោយដៃគូអភិវឌ្ឍន៍ទៅ កាន់ក្រសួងនេះកើនឡើងពី១៣.៦ លានដុល្លារ ទៅ ១៨.៤ លានដុល្លារ ។ វេទិកានៃអង្គការមិនមែន រដ្ឋាភិបាល ស្តីពីកម្ពុជា នឹងធ្វើការបំភ្លឺថា ថវិកាទាំងអស់នេះ នឹងត្រូវបែងចែកដល់ការចំណាយលើប្រព័ន្ធសុវត្ថិភាព សង្គមដែរឬទេ ហើយនរណាជាអ្នកទទួលបានផលចំពោះចំណាយកើនឡើងនេះ ។

**ចំណាយមិនបានគ្រោងទុក ឬចំណាយត្រូវបំប្លែង**

ដូចមានចែងនៅក្នុងមាត្រាទី ២៥ នៃច្បាប់ស្តីពីប្រព័ន្ធហិរញ្ញវត្ថុសាធារណៈ ថវិកាចំណាយមិនបានគ្រោងទុកទាំងនេះ ត្រូវបាន

<sup>៤</sup> យុទ្ធសាស្ត្រចតុកោណ - ដំណាក់កាលទី២ ( កថាខណ្ឌទី៤ )

បែងចែកដល់ក្រសួង ស្ថាប័ន និងអង្គការសាធារណៈប្រហាក់ប្រហែល គឺដោយអនុវត្តតាមអនុក្រឹត្យ តាមការស្នើសុំ ដែលធ្វើឡើងដោយរដ្ឋមន្ត្រីក្រសួងសេដ្ឋកិច្ច និងហិរញ្ញវត្ថុ និងដែលស្ថិតនៅក្រៅរង្វង់នៃការត្រួតពិនិត្យរបស់រដ្ឋសភាជាតិ ។

នៅក្នុងច្បាប់ថវិកាឆ្នាំ២០១០ ការបែងចែកថវិកាសម្រាប់ចំណាយមិនបានគ្រោងទុក ត្រូវបានកាត់បន្ថយអស់ ៤៤ លាន ដុល្លារអាមេរិក ដោយធ្លាក់ចុះពី ១៤៤.៥ លានដុល្លារ ឆ្នាំ២០០៩ ដល់ត្រឹម ១០០ លានដុល្លារអាមេរិក ។ ប្រទេសកម្ពុជា មានហេតុផល ល្អៗ ជាច្រើន ដើម្បីរៀបចំថវិកា ក្នុងចំនួនជាក់លាក់ មួយសម្រាប់ការចំណាយមិនបានគ្រោងទុកដែលអាចមានដូចជា៖ ថវិកាទទួលបាន ពីម្ចាស់ជំនួយមានបរិមាណទាបជាងការរំពឹងទុក គ្រោះទឹកជំនន់ គ្រោះរាំងស្ងួត និងគ្រោះធម្មជាតិដទៃទៀត ដើម្បីធានា ដល់សន្តិសុខជាតិ និងការការពារព្រំដែនកម្ពុជា។ យ៉ាងណាមិញ ដូចដែលបានឃើញនៅក្នុងសេចក្តីសង្ខេបដាច់ដោយឡែក ស្តីពីការវិភាគលើការប្រើប្រាស់ ថវិកាចំណាយមិនបានគ្រោងទុករបស់រាជរដ្ឋាភិបាលចាប់ពីឆ្នាំ ២០០៥ ដល់ឆ្នាំ២០០៩ អនុក្រឹត្យ ដែលអនុម័តលើការចំណាយជាក់ស្តែង ហាក់ដូចជាផ្តល់កម្រិតនៃការពន្យល់មួយចំនួនស្តីពីការប្រើប្រាស់ថវិកាទាំងនេះ ។ លទ្ធផលនៃការវិភាគលើចំណាយមិនបានគ្រោងទុកនេះ បង្ហាញថា ថវិកាទាំងនេះមិនត្រឹមតែបានប្រើប្រាស់សម្រាប់ចំណាយលើ "ហេតុការណ៍ដែលមិនបានគ្រោងទុក" ដូចជា គ្រោះទឹកជំនន់ គ្រោះរាំងស្ងួត ថវិកាទទួលបានពីម្ចាស់ជំនួយមានបរិមាណ ទាបជាងការរំពឹងទុកប៉ុណ្ណោះទេ ប៉ុន្តែថែមទាំងត្រូវបានចំណាយលើតម្រូវការបន្ថែមរបស់ក្រសួងដែលបានគ្រោងទុកជាមុន ដូចជាការចំណាយលើការផ្គត់ផ្គង់អង្ករដល់ក្រុមហ៊ុនឯកជនចាប់តាំងពីឆ្នាំ ២០០៣ និងចំណាយបំរើដល់ការបោះឆ្នោត ។

សម្រាប់ចំណាយមិនបានគ្រោងទុកប្រចាំឆ្នាំនេះដែលមាន ៨% នៃការចំណាយចរន្តសរុប អង្គការមិនមែនរដ្ឋាភិបាលស្នើសុំឱ្យ រដ្ឋសភាជាតិ ត្រួតពិនិត្យថាតើមូលនិធិទាំងនេះ អាចបែងចែកទៅដល់វិស័យអាទិភាពដែលនឹងផ្តល់ប្រយោជន៍ដល់ប្រជាពលរដ្ឋក្រីក្រ និងក្រុមងាយទទួលរងគ្រោះ ។

**ចំណាយមូលធន**

តារាង "គ១ ប្តូរ២" ស្តីពីចំណាយមូលធននៅក្នុងច្បាប់ថវិកា២០១០ បង្ហាញថា ចំណាយមូលធនសរុបនៅឆ្នាំ ២០១០ នឹងមានចំនួនដល់ ៧៦១.៣លានដុល្លារអាមេរិក ដែលកើន ១៣% ធៀបនឹងច្បាប់ថវិកាឆ្នាំ២០០៩ ។ តារាង ៣ ខាងក្រោម ផ្តល់សេចក្តី សង្ខេបរបស់ក្រសួងពាក់ព័ន្ធដែលថវិកាទាំងអស់មាន ៩៤% នៃចំណាយមូលធនទាំងអស់នៅក្នុងច្បាប់ថវិកា ឆ្នាំ២០១០ ។

តារាង ៣ បង្ហាញពីកំណើនសម្រាប់ចំណាយមូលធននៅក្នុងក្រសួង ដែលចូលរួមក្នុងការអភិវឌ្ឍវិស័យកសិកម្ម និងជន បទ ។ ថវិកាមូលធនរួម សម្រាប់ក្រសួងអភិវឌ្ឍន៍ជនបទ និងក្រសួងកសិកម្ម រុក្ខាប្រមាញ់ និងនេសាទ និងក្រសួង ធនធានទឹក និងឧតុនិយម កើនឡើងដល់ ៣៨លានដុល្លារអាមេរិក ដែលគួរតែមានផលប៉ះពាល់ជាវិជ្ជមាននៅតាមតំបន់ជនបទ ដែល៩០% នៃប្រជាជន ក្រីក្រ កំពុងរស់នៅ ។

ដូចមានបង្ហាញនៅក្នុងការវិភាគលើការអនុវត្តច្បាប់ថវិកាឆ្នាំកន្លងមក (សូមមើលការវិភាគច្បាប់ថវិកានៅឆ្នាំ២០០៨ និង ឆ្នាំ ២០០៩) បកស្រាយពីថវិកាដែលបានបែងចែកទាំងនេះទៅលើការចំណាយជាក់ស្តែង បានបង្ហាញថាជាបញ្ហាប្រឈមមួយ ។ ចំណុចនេះ ត្រូវបានធ្វើ ការបំភ្លឺឡើងវិញម្តងទៀត តាមភាពជាក់ស្តែងដែលថា គម្រោងចំនួន ៥២ របស់ក្រសួងកសិកម្ម គម្រោងចំនួន២៥ របស់ក្រសួង ធនធានទឹក និងគម្រោងចំនួន ២៣ របស់ក្រសួងអភិវឌ្ឍន៍ជនបទ ដែលបានគ្រោងនៅក្នុង ច្បាប់ថវិកាឆ្នាំ២០០៩ ហាក់ដូចជា មិនបានអនុវត្តន៍ និងត្រូវបានរំកិលទៅក្នុងច្បាប់ថវិកាឆ្នាំ២០១០ ។ នេះបង្ហាញថា ក្រសួងទាំងបីនេះទំនងជាចំណាយមិនអស់ នូវថវិការបស់ខ្លួនម្តងទៀតនៅឆ្នាំ២០០៩ ការលំបាកដែលបានប្រឈមនៅក្នុង ការអនុវត្តគម្រោងកសិកម្មក៏ត្រូវបានរៀបរាប់លម្អិតនៅក្នុងប្រអប់ទី១ខាងក្រោម ដែលពិពណ៌នាពីបញ្ហាប្រឈមដែលក្រសួង ធនធានទឹក និងឧតុនិយម បានប្រឈមក្នុងការអនុវត្តគម្រោងអភិវឌ្ឍន៍ប្រព័ន្ធធារាសាស្ត្រនៅភាគពាយ័ព្យរបស់ខ្លួន ដែលបានទទួល កម្ចីហិរញ្ញប្បទានសហប្រតិបត្តិការចំនួន២០លានដុល្លារអាមេរិក ពីធនាគារអភិវឌ្ឍន៍អាស៊ី និងថវិកាជំនួយ ឥតសំណងចំនួន

<sup>៨</sup> សន្ទស្សន៍អត្រានៃភាពក្រីក្រសម្រាប់កម្ពុជាមានកំរិត ៣០.១ ភាគរយ ក្នុងឆ្នាំ២០០៧ រាយការណ៍ស្ថានភាព និងនិន្នាការនៃភាពក្រីក្រ នៅកម្ពុជា-ការអង្កេតសេដ្ឋកិច្ចសង្គមនៅកម្ពុជាឆ្នាំ២០០៧ ដែលបោះពុម្ពផ្សាយដោយធនាគារពិភពលោកឆ្នាំ២០០៩ ។  
<sup>៩</sup> ក្រសួងផែនការ៖ កម្មវិធីវិនិយោគសាធារណៈ ២០១០-២០១២ ខែឧសភា ឆ្នាំ២០០៩ ។

៤. លទ្ធផលការវិនិយោគក្នុងវិស័យអភិវឌ្ឍន៍ហិរញ្ញវត្ថុ (AFD) ។

វេទិកានៃអង្គការមិនមែនរដ្ឋាភិបាល ស្តីពីកម្ពុជា សូមសំណូមពរឱ្យមានតួនាទីសំខាន់របស់រដ្ឋសភាជាតិ ទៅលើការត្រួតពិនិត្យ គុណភាពនៃជំនួយគាំទ្រដែលផ្តល់ដោយដៃគូអភិវឌ្ឍន៍ដល់ក្រសួងអភិវឌ្ឍន៍ជនបទ ក្រសួងកសិកម្ម និងក្រសួងធនធានទឹក និងតើត្រូវចាត់វិធានការអ្វីខ្លះ ដោយរាជរដ្ឋាភិបាលដោយមានការគាំទ្រពីដៃគូអភិវឌ្ឍន៍ ដើម្បីអនុវត្តន៍គម្រោងអភិវឌ្ឍន៍ទាំងនេះប្រកបដោយប្រសិទ្ធភាពខ្ពស់ និងទាន់ពេលវេលា ។

**តារាង ៣: ចំណាយមូលធននៅក្នុងច្បាប់ថវិកាឆ្នាំ២០១០ របស់ក្រសួងពាក់ព័ន្ធដែលបានជ្រើសរើស (គិតជា លានដុល្លារអាមេរិក)**

	២០០៩	២០១០	ភាគរយនៃការកើនឡើង /ការថយចុះក្នុងឆ្នាំ ២០១០ធៀប២០០៩
<b>ចំណាយមូលធនសរុប</b>	<b>៦៧៣,៨</b>	<b>៧៦១,៣</b>	<b>១៣%</b>
ក្រសួងសង្គមកិច្ច អតីតយុទ្ធជន និងយុវនីតិសម្បទា	៤,៨	១៨,៤	២៨៥%
ក្រសួងមហាផ្ទៃ	១០,៧	២២,៣	១០៩%
ក្រសួងប្រៃសណីយ៍ និងទូរគមនាគមន៍	៨,២	១៣,៨	៦៧%
ក្រសួងធនធានទឹក និងឧតុនិយម	៤៣,៩	៦៧,៤	៥៤%
ក្រសួងអភិវឌ្ឍន៍ជនបទ	១៣,៩	២១,០	៥១%
ក្រសួងសាធារណការ និងដឹកជញ្ជូន	១៩៥,៥	២៥៤,១	៣០%
ក្រសួងកសិកម្ម រុក្ខាប្រមាញ់ និងនេសាទ	៥១,២	៥៨,៥	១៤%
ក្រសួងឧស្សាហកម្ម រ៉ែ និងថាមពល	៤២,៦	៤៣,៩	៣%
ក្រសួងសុខាភិបាល	១២៦,០	១២២,៦	-៣%
ក្រសួងសេដ្ឋកិច្ច និងហិរញ្ញវត្ថុ	៣៨,៧	៣៣,០	-១៥%
សាលារាជធានីភ្នំពេញ	១៣,០	១០,៥	-១៩%
ក្រសួងអប់រំ យុវជន និងកីឡា	៦៣,១	៤៩,២	-២២%

ប្រភព: ច្បាប់ថវិកា ២០១០

តារាង ៤ បង្ហាញថាក្រសួងកសិកម្ម និងក្រសួងអភិវឌ្ឍន៍ជនបទមិនត្រូវបានផ្តល់ហិរញ្ញប្បទានគ្រប់គ្រាន់នៅក្នុងរយៈពេល៤ឆ្នាំកន្លងមកនេះទេ ខណៈដែលក្រសួងធនធានទឹក និងឧតុនិយមមិនត្រូវបានផ្តល់ហិរញ្ញប្បទានគ្រប់គ្រាន់សម្រាប់ឆ្នាំ ២០០៦ និង២០០៧ ហើយចាប់ផ្តើមទទួលបានអាទិភាពរបស់ខ្លួន ក្នុងឆ្នាំ ២០០៨ និង ២០០៩ (ដោយទទួលបានហិរញ្ញប្បទានពីថវិការដ្ឋ) ។ ប្រសិនបើគិតតែ ហិរញ្ញប្បទានពីប្រភពខាងក្រៅពីដៃគូអភិវឌ្ឍន៍នោះ ក្រសួងចំនួន៣ បានចំណាយមិនអស់ទៅតាមថវិការបស់ខ្លួននៅក្នុងឆ្នាំ២០០៨-២០០៩ ។ ទោះជាយ៉ាងណា គួរកត់សំគាល់ផងដែរថា ទន្ទឹមពេលដែលថវិការដ្ឋមានសម្រាប់ក្រសួងធនធានទឹក ចុះហេតុអ្វីបានជាក្រសួងពីរទៀត ដែលចាត់ទុកថាជាក្រសួងអាទិភាព និងចូលរួមចំណែកយ៉ាងសំខាន់ដោយផ្ទាល់ទៅនឹងការកាត់បន្ថយភាពក្រីក្រ មិនត្រូវបានគាំទ្រដោយថវិការដ្ឋនេះផងដែរ ។

**តារាង ៤: ចំណាយមូលធនប៉ាន់ស្មានជាភាគរយនៃថវិកាថវិកា ២០០៦-២០០៩ សម្រាប់ក្រសួងអាទិភាព**

ក្រសួងអាទិភាព	២០០៦	២០០៧	២០០៨e	២០០៩e
ក្រសួងសុខាភិបាល	៦០%	៩៥%	១១១%	១២២%
ក្រសួងអប់រំ យុវជន និងកីឡា	១៤៣%	៧២%	៨៥%	៦៩%
ក្រសួងកសិកម្ម រុក្ខាប្រមាញ់ និងនេសាទ	៣០%	៣៩%	២៥%	៥០%
ក្រសួងធនធានទឹក និងឧតុនិយម	៤១%	៥៣%	១១១%	១១២%
ក្រសួងអភិវឌ្ឍន៍ជនបទ	១០១%	៥៧%	៣២%	៧០%
ក្រសួងដែនដី និងនគរូបនីយកម្ម និងសំណង់	១៧៣%	១២%	១៧៥%	១២៤%
ក្រសួងយុត្តិធម៌	២៩៧%	៣៥%	០%	០%
ក្រសួងការងារ និងបណ្តុះបណ្តាលវិជ្ជាជីវៈ	២%	០%	០%	០%
ក្រសួងកិច្ចការនារី	៣១%	២៤%	៨២%	៩%

ប្រភព: ច្បាប់ទូទាត់ថវិកា ២០០៦-២០០៧ កម្មវិធីវិនិយោគសាធារណៈ ២០០៩-២០១១ និង២០១០-២០១២

**ប្រអប់ ១: ការសង្ខេបនៃករណីសិក្សា<sup>១០</sup> : “ការអនុវត្តគម្រោងប្រព័ន្ធស្រោចស្រពភាគពាយ័ព្យ ”**

កម្មវិធីបញ្ជូនសហប្រតិបត្តិការទំហំ២០លានដុល្លារអាមេរិកពីធនាគារអភិវឌ្ឍន៍អាស៊ីត្រូវបានអនុម័តទៅលើ “គម្រោងប្រព័ន្ធស្រោចស្រពភាគពាយ័ព្យ ” កាលពីខែវិច្ឆិកា ឆ្នាំ២០០៣ដែលត្រូវបានបំពេញបន្ថែមចំនួន៤ លានដុល្លារទៀតដោយជំនួយឥតសំណងពីទីភ្នាក់ងារអភិវឌ្ឍន៍បារាំង។ ទោះបីជាយ៉ាងណាការអនុវត្តគម្រោងនេះ មិនបានចាប់ផ្តើមរហូតដល់ឆ្នាំ២០០៧ និងមកដល់ពេលបច្ចុប្បន្នមូលនិធិមួយផ្នែកធំនៅមិនទាន់ត្រូវបានចំណាយនៅឡើយ។ គម្រោងនេះធ្លាប់ត្រូវបានពន្យារពេលពីរ ទៅបីឆ្នាំ ដែលធ្វើឱ្យមានការចាប់អារម្មណ៍លើមូលហេតុនៃការអនុវត្តយឺត នៅពេលដែលកម្ពុជា កំពុងតែត្រូវការ ចាំបាច់នូវទំហំវិនិយោគយ៉ាងធំដើម្បីធ្វើឱ្យប្រសើរឡើងនូវប្រព័ន្ធធារាសាស្ត្រ។ ការពន្យល់របស់រាជរដ្ឋាភិបាល និងមន្ត្រីធនាគារអភិវឌ្ឍន៍អាស៊ីចំពោះ ការអនុវត្តគម្រោងនេះយឺតរួមមាន: ១) ធម្មជាតិនៃគម្រោង, ២) ដំណើរការលទ្ធកម្មគម្រោង និង ៣) កត្តាមនុស្ស (ការពឹង ផ្អែកលើទីប្រឹក្សាខាងក្រៅ និងការផ្លាស់ប្តូរនូវបុគ្គលិកទទួលខុសត្រូវនៅក្នុងក្រសួងធនធានទឹក និងឧតុនិយម)។

ការពន្យល់នៅក្នុងការអនុវត្តគម្រោងធ្វើឱ្យមានការពន្យារពេលដល់អត្ថប្រយោជន៍ដែលត្រូវទទួលបានដូចជា: ទិន្នផលខ្ពស់ជាងមុនចំណូលបន្ថែម សម្រាប់ កសិកររាប់ពាន់នាក់ និងការកាត់បន្ថយភាពក្រីក្រ។ តាមរយៈការធ្វើសម្ភាសន៍បានឱ្យដឹងថា ៦ឆ្នាំបន្ទាប់ពីកាលបរិច្ឆេទចាប់ផ្តើមគម្រោងដែលបានស្នើ បច្ចុប្បន្នមានការប្តេជ្ញាចិត្តខ្លាំងក្លា ដោយភាគីពាក់ព័ន្ធទាំងអស់ដើម្បីពង្រឹងការអនុវត្តគម្រោងធារាសាស្ត្រដែលនៅសេស សល់ចំនួន ១០ ទៀត។ ដោយមាន បទពិសោធន៍ និងមេរៀនក្នុងរយៈពេលពីរទៅបីឆ្នាំកន្លងមក រាជរដ្ឋាភិបាលមានការប្តេជ្ញាចិត្ត និងជំនឿថា គម្រោងនេះនឹងត្រូវបញ្ចប់ត្រឹមឆ្នាំ ២០១០ ។

<sup>១០</sup> លទ្ធផលនៃការសិក្សានេះគឺជាលទ្ធផលសម្រេចបានបន្ទាប់ពីការសិក្សាធ្វើឡើងដោយលោក ច័ន្ទ សុផល ដែលផ្តល់ការសិក្សាស្រាវជ្រាវដោយវេទិកានៃអង្គការមិនមែនរដ្ឋាភិបាល នៅដើមឆ្នាំ២០០៩

**ទិសភាពថវិកា - និងថវិកាសម្រួលបង់ប្រាក់ប្រចាំថ្ងៃនៃវិបត្តិសេដ្ឋកិច្ច**

ឱនភាពថវិការបស់ប្រទេសកម្ពុជាបានកើនឡើងពី ២២ លានដុល្លារសហរដ្ឋអាមេរិក ក្នុងឆ្នាំ ២០០៩ ទៅ ៤៧,៦ លានដុល្លារសហរដ្ឋអាមេរិកក្នុងឆ្នាំ ២០១០ ។ ដូចបានបង្ហាញនៅក្នុងច្បាប់ថវិកា ឱនភាពថវិកាដែលបានកើនឡើងនឹងត្រូវទទួលបានពីថវិកាបម្រុងរបស់រដ្ឋាភិបាលក្នុងធនាគារជាតិដែលអាចនឹងបណ្តាលឱ្យមានសម្ពាធអតិផរណា លើលុយរៀល ក្នុងឆ្នាំ ២០១០ ។

បញ្ហាប្រឈមដែលប្រទេសកម្ពុជាបានជួបប្រទះក្នុងឆ្នាំ ២០០៨ និង២០០៩ ដូចបានពិពណ៌នាក្នុងសេចក្តីផ្តើម បង្ហាញពីភាពសមហេតុផលនៃចំណាយសាធារណៈដែលបានកើនឡើងដើម្បីបញ្ឈប់ផលប៉ះពាល់នៃវិបត្តិលើអ្នកក្រីក្រ ការធានានូវស្ថេរភាពការងារការផ្តល់ការបណ្តុះបណ្តាលដល់អ្នកគ្មានការងារធ្វើ ។ ទោះបីជាយ៉ាងណា បទពិសោធន៍ក្នុងឆ្នាំ ២០០៨ បានបង្ហាញពីផលប៉ះពាល់ជាអវិជ្ជមាននៃអតិផរណាទៅលើជនក្រីក្រ ដូច្នេះវាមានសារៈសំខាន់ណាស់ដែលច្បាប់ថវិកាក្នុងពេលអនាគតត្រូវតែផ្តោតទៅលើការឆ្លងផ្លូវឱ្យមានតុល្យភាពថវិកាឱ្យបានច្រើនជាងមុន និងជៀសវាង កុំឱ្យកើតមានអតិផរណា (ដូចបានបញ្ជាក់ពីចំណុចសំខាន់ៗក្នុងយុទ្ធសាស្ត្រ ចតុកោណដំណាក់កាលទីពីរ) និងបន្តប្រយុទ្ធ ប្រឆាំងនឹងភាពក្រីក្រដែលជាបញ្ហាអាទិភាព ដ៏ចម្បង ។ សំណូមពរចំពោះច្បាប់ថវិកាជាតិពេលអនាគត នៅពេលដែលធ្វើការវិភាគកញ្ចប់ថវិកានៅក្នុងច្បាប់ថវិកាឆ្នាំ២០១០ បញ្ហាមួយកើតមានឡើងលើកម្រិតនៃការបន្តិក រវាងច្បាប់ថវិកា និងយុទ្ធសាស្ត្រចតុកោណ ព្រមទាំងផែនការយុទ្ធសាស្ត្រអភិវឌ្ឍន៍ជាតិដែលត្រូវបានបង្ហាញនៅក្នុងការវិភាគច្បាប់ថវិកាឆ្នាំ២០០៨ និង ២០០៩ ។ ចំនុចសំខាន់ដែលអាចត្រូវធ្វើឱ្យប្រសើរឡើងនៅក្នុងការចេញសេចក្តីព្រាងច្បាប់ថវិកា និងច្បាប់ថវិកាពេលអនាគត និងអាចឱ្យរដ្ឋសភាជាតិ និងអង្គការសង្គមស៊ីវិលត្រួតពិនិត្យបានគឺ :

- រដ្ឋសភាជាតិគួរចោទសួរទៅកាន់រាជរដ្ឋាភិបាលអំពីមូលហេតុនៃការចំណាយមិនអស់របស់ក្រសួងអាទិភាព និងការចំណាយលើសរបស់ក្រសួងមិនមែនអាទិភាព ហើយដើម្បីធ្វើឱ្យរាជរដ្ឋាភិបាលមានការទទួលខុសត្រូវចំពោះការគ្រប់គ្រងមូលនិធិសាធារណៈទាំងនេះ បើគិតដល់តួនាទី ត្រួតពិនិត្យលើថវិកាជាតិ ។
- រាជរដ្ឋាភិបាល និងដៃគូអភិវឌ្ឍន៍ដែលគាំទ្រវិស័យកសិកម្មគួរធ្វើការរួមគ្នាដើម្បីធ្វើឱ្យប្រសើរឡើងដល់ការអនុវត្តថវិកាដើម្បីធ្វើយ៉ាងណាជៀសវាងការចំណាយមិនអស់ ពីព្រោះថាប្រជាពលរដ្ឋក្រីក្រ និងងាយទទួលរងគ្រោះគឺជាអ្នកទទួលប្រយោជន៍ពីគម្រោងទាំងនេះ ។ រាជរដ្ឋាភិបាលគួរផ្តល់អាទិភាពប្រើប្រាស់ធនធាន ដែលមានរបស់ខ្លួន ដូចជាចំណាយមិនបានគ្រោងទុកឱ្យទៅក្រសួងអាទិភាព ។
- រួមបញ្ចូលការពិពណ៌នាលម្អិត ដែលពន្យល់ហេតុផលជំរុញឱ្យមានការបែងចែកថវិកា ដែលមាននៅក្នុងសេចក្តីព្រាងច្បាប់ថវិកាដល់សមាជិកសភា និងដែលអនុញ្ញាតឱ្យអ្នកវិភាគ ស្វែងយល់ពីវត្តមានគោលនយោបាយ ដែលស្តែងចេញតាមរយៈតួលេខនៃខ្ទង់ថវិកាដែលមាននៅក្នុងសេចក្តីព្រាងច្បាប់ថវិកាជាតិ ។
- ជាមួយនឹងការពិពណ៌នានេះដែរសេចក្តីព្រាងច្បាប់ថវិកាជាតិ គួរពន្យល់ពីទំនាក់ទំនងនៃការបែងចែកថវិកាទៅនឹងផែនការយុទ្ធសាស្ត្រអភិវឌ្ឍន៍ជាតិ ។ ផែនការយុទ្ធសាស្ត្រអភិវឌ្ឍន៍ជាតិបច្ចុប្បន្នកម្ពុជា(២០០៩-២០១៣) ដែលត្រូវរៀបចំឡើងដោយស្ថិតនៅក្រោមការដឹកនាំរបស់ក្រសួងផែនការ មានសក្តានុពលក្នុងការបញ្ចូល គ្នារវាងថវិកាជាតិ និងយុទ្ធសាស្ត្រចតុកោណដំណាក់កាលទី២ ។ ការបែងចែកគម្រោងចំណាយនៃផែនការយុទ្ធសាស្ត្រអភិវឌ្ឍន៍ជាតិបច្ចុប្បន្នកម្ពុជាមិនស្រប ដូចដែលបានប្រកាសនៅក្នុងសារាចរណែនាំ ស្តីពីការរៀបចំផែនការយុទ្ធសាស្ត្រអភិវឌ្ឍន៍ជាតិបច្ចុប្បន្នកម្ពុជា (ខែឧសភា ឆ្នាំ ២០០៩) គួរតែពិពណ៌នានៅក្នុងសេចក្តីព្រាងច្បាប់ថវិកាពេលអនាគត ដោយសារតែវាអាចឱ្យសមាជិកសភាធ្វើការវាយតម្លៃឱ្យកាន់តែប្រសើរចំពោះ ភាពបន្តិករវាងច្បាប់ថវិកា ផែនការយុទ្ធសាស្ត្រអភិវឌ្ឍន៍ជាតិបច្ចុប្បន្នកម្ពុជា និងយុទ្ធសាស្ត្រចតុកោណដំណាក់កាលទី២ ។
- លើសពីនេះទៀត ច្បាប់ថវិកាអាចត្រូវធ្វើឱ្យបានលម្អិតជាងនេះលើសពីវិភាជន៍ដូលជាមូលដ្ឋានប្រាប់ក្រសួងនីមួយៗ ដើម្បីឱ្យសមាជិកសភាមានការជជែកវែកញែកលម្អិតជាងនេះទៀត ។ លើសពីនេះទៀត រាជរដ្ឋាភិបាល ដាក់បញ្ចូលតួឯក (តារាង)

ស្តីពីការអនុវត្តថវិកាប៉ាន់ស្មានសម្រាប់ឆ្នាំសារពើពន្ធបច្ចុប្បន្ន ចំពោះថវិកាមូលធន និងតួលេខថវិកាចរន្តប៉ាន់ស្មាន ដែលភ្ជាប់ជាមួយ និងតួលេខផ្សេងៗទៀតដូចដែលមានបង្ហាញនៅក្នុងសេចក្តីសង្ខេបថវិកានៅឆ្នាំកន្លងមក (២០០៧ និង២០០៨) ពីព្រោះថាតួលេខទាំងពីរនេះនឹងផ្តល់ជាព័ត៌មានទៅដល់សមាជិក សមាជិកការដ្ឋានសភា អំពីស្ថានភាពការអនុវត្ត ថវិកាក្នុងឆ្នាំបច្ចុប្បន្ន។

- ជាចុងក្រោយ ការរៀបចំកិច្ចប្រជុំពិគ្រោះយោបល់ ឬកិច្ចប្រជុំពិភាក្សាជាសាធារណៈ<sup>១១</sup> ដាច់ដោយឡែករវាងសមាជិកសភា ប្រជាពលរដ្ឋ និងអង្គការសង្គមស៊ីវិលអាចធ្វើឱ្យថវិកាជាតិមានការឆ្លើយតបកាន់តែប្រសើរឡើង ថែមទៀតចំពោះតម្រូវការ របស់ប្រជាពលរដ្ឋកម្ពុជា។

**ព័ត៌មានទំនាក់ទំនង**

**សម្រាប់ព័ត៌មានបន្ថែមពាក់ព័ន្ធនឹងអត្ថបទនេះ សម្រេចបានដំណោះ៖**

**លោក វ៉ា សុធី មន្ត្រីគម្រោងថវិកាជាតិ**  
**វេទិកានៃអង្គការមិនមែនរដ្ឋាភិបាល ស្តីពីកម្ពុជា**  
 អាសយដ្ឋាន: អគារលេខ ៩-១១, ផ្លូវ ៤៧៦, សង្កាត់ទួលទំពូង១ ខណ្ឌចំការមន ភ្នំពេញ  
 ប្រអប់សំបុត្រលេខ ២២៩៥  
 ទូរស័ព្ទលេខ: (៨៥៥) ២៣ ២១៤ ៤២៩  
 ទូរសារលេខ: (៨៥៥) ២៣ ៩៩៤ ០៦៣  
 អ៊ីម៉ែល: [ngoforum@ngoforum.org.kh](mailto:ngoforum@ngoforum.org.kh)  
 គេហទំព័រ: [www.ngoforum.org.kh](http://www.ngoforum.org.kh)

<sup>១១</sup> ចាប់ពីឆ្នាំ២០០៧រហូតដល់ពេលបច្ចុប្បន្នគណៈកម្មការទីពីរនៃរដ្ឋសភាជាតិបានសហការជាមួយនឹងវេទិកានៃអង្គការមិនមែនរដ្ឋាភិបាល ស្តីពី កម្ពុជាក្នុងការរៀបចំនូវសិក្ខាសាលាសភាចំនួនបីលើកដែលផ្តោតលើការវិភាគ និងពិភាក្សាលើការវិភាគនីតិវិធីថវិកាក្នុងសេចក្តីព្រាងច្បាប់ថវិកាប្រចាំឆ្នាំ។ ទោះបីជាយ៉ាងណាក៏ដោយសិក្ខាសាលា ពិភាក្សា ឬពិគ្រោះយោបល់នេះ គួរតែមានការពង្រីកឱ្យបានទូលំទូលាយ បន្ថែមទៀតដោយការរួមបញ្ចូល នូវអង្គការសង្គមស៊ីវិល និង សាធារណៈជន។

# លក្ខខណ្ឌជំនួយនៃកម្មវិធីសហប្រតិបត្តិការសហគមន៍ ចំពោះប្រទេសកម្ពុជា

## សេចក្តីផ្តើម

ប្រទេសកម្ពុជានៅតែជាប្រទេសបន្តពឹងផ្អែកខ្លាំងលើជំនួយពីម្ចាស់ជំនួយដែលជិតពាក់កណ្តាលនៃថវិកាជាតិប្រចាំឆ្នាំរបស់ខ្លួនផ្តល់ហិរញ្ញប្បទានដោយម្ចាស់ជំនួយ (ពហុភាគី និងទ្វេភាគី) ដែលភាគច្រើនសម្រាប់គាំទ្រដល់ចំណាយមូលធន ឬ វិនិយោគសាធារណៈ ។ ក្នុងអំឡុងពេលពីឆ្នាំ១៩៩២ ដល់ឆ្នាំ២០០៩ចំណាយហិរញ្ញប្បទានសហប្រតិបត្តិការសរុបផ្តល់មកកម្ពុជាមានចំនួន ៩,៧៩ ពាន់លានដុល្លារអាមេរិក ។ គួរកត់សំគាល់ថា តួលេខទាំងអស់ខាងក្រោមត្រូវបានគិតជា រូបិយប័ណ្ណដុល្លារអាមេរិក ។ ចំណែកនៃជំនួយអភិវឌ្ឍន៍ផ្លូវការ ឬហិរញ្ញប្បទានសហប្រតិបត្តិការសរុបដែលទទួលបានពីដៃគូអភិវឌ្ឍន៍និមួយៗពីឆ្នាំ១៩៩២ ដល់ឆ្នាំ២០០៩ រួមមានចំនួន ២,២៧ ពាន់លានដុល្លារ (ឬ២៣,២%) បានពីបណ្តាប្រទេសជាសមាជិកសហគមន៍អឺរ៉ុបនិងគណៈកម្មការអឺរ៉ុប ១,៨៣ ពាន់លានដុល្លារ (ឬ១៨,៧%) បានពីប្រទេសជប៉ុន ០,៩៨ពាន់លានដុល្លារ (ឬ១០%) បានពីធនាគារអភិវឌ្ឍន៍អាស៊ី ០,៨៦ពាន់លានដុល្លារ (ឬ៨,៨%) ផ្តល់ដោយអង្គការមិនមែនរដ្ឋាភិបាល (ជាធរមានផ្ទាល់របស់អង្គការមិនមែនរដ្ឋាភិបាល) ០,៨ពាន់លានដុល្លារ (ឬ៨,២%) បានពីអង្គការសហប្រជាជាតិ (មូលនិធិផ្ទាល់របស់អង្គការសហប្រជាជាតិ) ០,៦៦ពាន់លានដុល្លារ (ឬ៦,៨%) បានពីសហរដ្ឋអាមេរិក ០,៦៤ពាន់លានដុល្លារ (ឬ៦,៦%) បានពីធនាគារពិភពលោក ០,៥១ពាន់លានដុល្លារ (ឬ៥,៣%) បានពីប្រទេសចិន ០,៣៩ពាន់លានដុល្លារ (ឬ៤%) បានពីប្រទេសអូស្ត្រាលី និង ០,៨៣ពាន់លានដុល្លារ (ឬ៨,៥%) បានពីមូលនិធិសកលមូលនិធិរូបិយវត្ថុអន្តរជាតិម្ចាស់ជំនួយទ្វេភាគីដទៃទៀត (ដូចជាកូរ៉េខាងត្បូង) និងប្រភពផ្សេងទៀត ។ នៅពេលធ្វើការចាត់ថ្នាក់ប្រភេទនៃម្ចាស់ជំនួយតាមក្រុមម្ចាស់ជំនួយទ្វេភាគីបានផ្តល់ចំណែកនៃជំនួយច្រើនជាងគេចំនួន ៣៩% បន្ទាប់មក មានអង្គការសហប្រជាជាតិ និងគ្រឹះស្ថានហិរញ្ញវត្ថុអន្តរជាតិបានផ្តល់ចំនួន ២៩% សហគមន៍អឺរ៉ុបបានផ្តល់ចំនួន ២៣% និងអង្គការមិនមែនរដ្ឋាភិបាល (ធរមានផ្ទាល់របស់អង្គការមិនមែនរដ្ឋាភិបាល) បានផ្តល់ចំនួន ៩% ។

រូបភាពទី ១៖ ជំនួយអភិវឌ្ឍន៍ផ្លូវការសរុបដែលបានទទួលពីឆ្នាំ ១៩៩២-២០០៩ មានចំនួន ៩,៧៩ ពាន់លានដុល្លារ

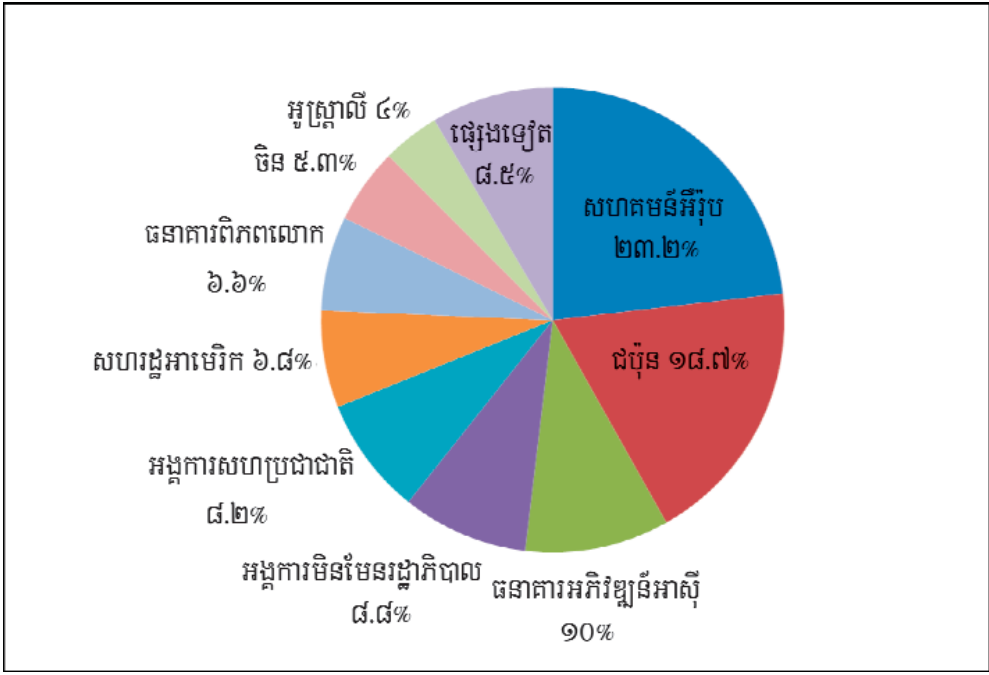

ប្រភព: របាយការណ៍ប្រសិទ្ធភាពជំនួយ ឆ្នាំ២០១០ ទំព័រ ៩



ដោយមើលឃើញពីតួនាទីដ៏សំខាន់នៃជំនួយនៅកម្ពុជា វេទិកានៃអង្គការមិនមែនរដ្ឋាភិបាល ស្តីពីកម្ពុជាបានផ្តើមគម្រោងប្រសិទ្ធភាពជំនួយមួយក្នុងគោលបំណងប្រមូលផ្តុំ ការចូលរួមពីអង្គការមិនមែនរដ្ឋាភិបាលក្នុងគ្រប់វិស័យដើម្បីលើកកម្ពស់កិច្ចសហប្រតិបត្តិការលើការត្រួតពិនិត្យនិងតស៊ូមតិពីបញ្ហាជំនួយបរទេស។ គំរោងនេះបានចាប់ផ្តើមតាំងពីឆ្នាំ២០០៨ ហើយបានអនុវត្តសកម្មភាពរបស់ខ្លួនជាលំដាប់ដោយធ្វើការងារយ៉ាងសកម្មលើបញ្ហាជាច្រើនលើការតស៊ូមតិជាមួយរាជរដ្ឋាភិបាល និងម្ចាស់ជំនួយដើម្បីសំរេចបានដោយជោគជ័យលើការអនុវត្តការប្តេជ្ញាចិត្តរបស់ខ្លួននៅក្នុងសេចក្តីថ្លែងការណ៍ទីក្រុងហ្សឺណែវ និងរបៀបវារៈក្រុងអាហ្គារដើម្បីសកម្មភាព។ គោលដៅចុងក្រោយបំផុតរបស់គម្រោងនេះ គឺសំដៅជួយគាំទ្រគោលនយោបាយ និងការប្រតិបត្តិរបស់រាជរដ្ឋាភិបាល និងម្ចាស់ជំនួយដើម្បីធានាបាននូវប្រសិទ្ធភាពជំនួយ និងលទ្ធផលវិជ្ជមាននៃការអភិវឌ្ឍន៍។ គោលបំណងសំខាន់គឺតស៊ូមតិចំពោះការតវ៉ាមធ្យមប្រយោជន៍ដែលបានជំនួយបរទេសសម្រាប់ជាគុណប្រយោជន៍ដល់វិស័យអាទិភាពដែលឆ្លើយតបទៅនឹងតំរូវការចាំបាច់របស់ប្រជាពលរដ្ឋក្រីក្រ និងងាយរងគ្រោះ (ដែលរួមទាំងស្ត្រី និងកុមារ) ។

ព្រឹត្តិបត្រព័ត៌មាននេះ<sup>១</sup> ផ្តល់ការវិភាគពីលក្ខខណ្ឌនៃជំនួយ<sup>២</sup> ដោយធ្វើការប្រៀបធៀបតាមម្ចាស់ជំនួយផ្នែកលើអត្រាការប្រាក់ប្រចាំឆ្នាំ រយៈពេលអនុគ្រោះ និង រយៈពេលសង់រំលោះប្រាក់ដើមលើគ្រប់គម្រោងកម្ចីសម្បទានទាំងអស់។ ព្រឹត្តិបត្រព័ត៌មាននេះត្រូវបានរៀបរៀងឡើងដើម្បីផ្តល់ព័ត៌មានឱ្យកាន់តែប្រសើរឡើងអំពីនិន្នាការ និងលក្ខខណ្ឌជំនួយនៃកម្ចីសម្បទាន បរទេសរបស់ម្ចាស់ជំនួយផ្សេងៗគ្នានៅកម្ពុជា។ ប៉ុន្តែគេគួរតែកត់សំគាល់ថា វិសាលភាពនៃព្រឹត្តិបត្រព័ត៌មាននេះគ្របដណ្តប់ លើគម្រោងកម្ចីសម្បទានចំនួនត្រឹមតែ ១០៤<sup>៣</sup> ប៉ុណ្ណោះនៃគម្រោងជំនួយហិរញ្ញប្បទានសរុបទាំងអស់ចំនួន១.៣៣៧។ ទាំងនេះ មិនរាប់បញ្ចូលគម្រោងហិរញ្ញប្បទានដែលជាជំនួយឥតសំណងចំនួន១២៣០ និងគម្រោងកម្ចីមិនមែនសម្បទានចំនួន ៣ (ដែលជាគម្រោងមិនទាន់អនុម័តដែលមានតម្លៃសរុប ៣៩ លានដុល្លារ) ដែលត្រូវបានកត់ត្រានៅក្នុងទិន្នន័យជំនួយអភិវឌ្ឍន៍ផ្លូវការរបស់ក្រុមប្រឹក្សាអភិវឌ្ឍន៍កម្ពុជាដែលត្រូវបានទាញយកនៅថ្ងៃទី៣ ខែមិថុនា និងត្រូវបានផ្ទៀងផ្ទាត់ម្តងទៀតនៅខែកក្កដា ឆ្នាំ២០១០។ ជាក់ស្តែងការប្រៀបធៀបព្រឹត្តិបត្រព័ត៌មាននេះជួបប្រទះនឹងបញ្ហាប្រឈមមួយចំនួន ដូចជាទិន្នន័យកំរិត (ចំនួនគម្រោងតិចនៃម្ចាស់ជំនួយមួយចំនួន) និងព័ត៌មានមិនពេញលេញនៃគម្រោងខ្លះ (ពោលគឺអត្រាការប្រាក់រយៈពេលអនុគ្រោះ និងរយៈពេលសង់រំលោះប្រាក់ដើម)។ ក្រៅពីនេះក៏មានការលំបាកក្នុងការគណនាពីរូបិយប័ណ្ណផ្សេងៗគ្នាតាមរយៈរយៈពេលនៃគម្រោងមួយចំនួន (ពោលគឺ ប្រាក់យេន យាន់ និងអឺរ៉ូ) ទៅជាដុល្លារអាមេរិកតែមួយ។ បញ្ហាប្រឈមទាំងអស់នេះអាចជះឥទ្ធិពលខ្លះដែរលើរបកគំហើញ និងអាចនាំឱ្យមានលទ្ធផលផ្សេងគ្នា ប្រសិនបើប្រៀបធៀបទៅនឹងរបាយការណ៍ប្រសិទ្ធភាពជំនួយឆ្នាំ២០១០។

បញ្ហាប្រឈមទាំងនេះបណ្តាលមកពីការលំបាកក្នុងការផ្តុំគម្រោងតាមវិស័យរបស់ម្ចាស់ជំនួយខ្លះដូចជា ធនាគារពិភពលោក ធនាគារអភិវឌ្ឍន៍អាស៊ី និងជប៉ុន។ អត្រាការប្រាក់ចំពោះគម្រោងទាំងនេះគឺមានលក្ខណៈផ្សេងគ្នាតាមវិស័យនីមួយៗ លើកលែងតែគម្រោងរបស់ប្រទេសចិនដែលភាគច្រើនផ្តល់មូលលិធិគាំទ្រដល់ការអភិវឌ្ឍន៍វិស័យហេដ្ឋារចនាសម្ព័ន្ធ។

<sup>១</sup> បន្ថែមលើកម្មវត្ថុចម្រងខាងលើ ព្រឹត្តិបត្រព័ត៌មាននេះ ក៏ជាប្រភពព័ត៌មានសំរាប់ការវិភាគស្រាវជ្រាវ និងសម្រាប់ការតាមដានលើលក្ខខណ្ឌ លំអិតបន្ថែមទៀតដែលមាននៅក្នុងកិច្ចព្រមព្រៀងរវាងរាជរដ្ឋាភិបាលកម្ពុជា និងដៃគូអភិវឌ្ឍន៍ (ឬម្ចាស់ជំនួយ) ។

<sup>២</sup> ការវិភាគនេះ ផ្តោតជាសំខាន់ទៅលើព័ត៌មានដែលប្រមូលបានពីទិន្នន័យជំនួយ អភិវឌ្ឍន៍ផ្លូវការដែលមានផ្សព្វផ្សាយ នៅក្នុងគេហទំព័ររបស់ក្រុមប្រឹក្សាអភិវឌ្ឍន៍កម្ពុជា ប៉ុន្តែ ចំពោះព័ត៌មានអំពីលក្ខខណ្ឌផ្សេងទៀត ក្រៅពីលក្ខខណ្ឌខាងលើ ដែលភ្ជាប់ជាមួយនឹងកិច្ចព្រមព្រៀងនៃគម្រោងកម្ចីសម្បទានទាំងនេះ ដែលមួយផ្នែកចូលរួមចំណែកទៅក្នុងការសម្រេចចិត្តរបស់រាជរដ្ឋាភិបាល ទៅលើកម្ចីសម្បទានមិនមាននៅលើគេហទំព័រទេ។

<sup>៣</sup> ព័ត៌មានពីគម្រោងនីមួយៗត្រូវបានប្រមូលក្នុងកំឡុងខែមករា ដល់ថ្ងៃទី៣ ខែមិថុនា ឆ្នាំ២០១០ ព្រមទាំងបានផ្ទៀងផ្ទាត់ម្តងទៀតក្នុងខែកក្កដា ឆ្នាំ២០១០ ដើម្បីធានាភាពជឿជាក់នៃព័ត៌មាន។

**សាវតារ**

ទិន្នន័យជំនួយអភិវឌ្ឍន៍ផ្លូវការនៃប្រទេសកម្ពុជា គឺជាមូលដ្ឋាន ឬប្រព័ន្ធកត់ត្រាទិន្នន័យតែមួយគត់នៃជំនួយអភិវឌ្ឍន៍ផ្លូវការ ទាំងអស់សំរាប់ប្រទេសកម្ពុជា។ ប្រព័ន្ធទិន្នន័យនេះ ក៏ជាឧបករណ៍មានប្រសិទ្ធភាពសម្រាប់ជម្រុញ និងតាមដានការតម្រឹមជំនួយ អភិវឌ្ឍន៍ផ្លូវការទៅនឹងអាទិភាពនានាដែលបានកំណត់នៅក្នុងផែនការយុទ្ធសាស្ត្រអភិវឌ្ឍន៍ជាតិ ។ ក្នុងនោះក៏រួមបញ្ចូល គោលការណ៍គ្រប់គ្រងជំនួយ ដែលមាននៅក្នុងផែនការសកម្មភាពស្តីពីសុខុមនីយកម្ម ការតម្រឹម និង លទ្ធផល (H-A-R Action Plan) របស់រាជរដ្ឋាភិបាលកម្ពុជា។ មូលដ្ឋានទិន្នន័យនេះផ្តល់លទ្ធភាពទទួលបានព័ត៌មានស្តីពីហិរញ្ញប្បទានគម្រោងជំនួយ និងគាំទ្រមុខងារចែករំលែកព័ត៌មាន ការរាយការណ៍ជាទៀងទាត់ និងសម្របសម្រួលព័ត៌មាន ដើម្បីជំរុញឱ្យមានការពិភាក្សា និងការអភិវឌ្ឍន៍ការអនុវត្តន៍គ្រប់គ្រងជំនួយឱ្យកាន់តែមានប្រសិទ្ធភាព ទាំងនៅកម្រិតវិស័យ និងក្រុមការងារបច្ចេកទេស ។ ប្រព័ន្ធនេះបានក្លាយទៅជាផ្នែកដ៏សំខាន់ពេញលេញមួយដែលបានធ្វើសមាហរណកម្មទៅក្នុងរចនាសម្ព័ន្ធជាតិសំរាប់ការគ្រប់គ្រង ជំនួយដែលធានាឱ្យបាននូវអភិក្រមផ្នែកលើភស្តុតាង ឆ្ពោះទៅការជម្រុញប្រសិទ្ធភាពជំនួយ និងសម្រាប់ការតាមដានការចូលរួម ចំណែកនៃជំនួយចំពោះការសម្រេចបានលទ្ធផលអភិវឌ្ឍន៍ដែលត្រូវបានលើកឡើងនៅក្នុងផែនការយុទ្ធសាស្ត្រអភិវឌ្ឍន៍ជាតិ ។

**ទិដ្ឋភាពរួមអំពីជំនួយដែលបានចំណាយសរុប ( កម្ចី និងជំនួយឥតសំណង ) នៅកម្ពុជា រូបភាពទី ២: ជំនួយហិរញ្ញប្បទានសហប្រតិបត្តិការដែលបានចំណាយពីឆ្នាំ២០០១ ដល់ ២០០៩**

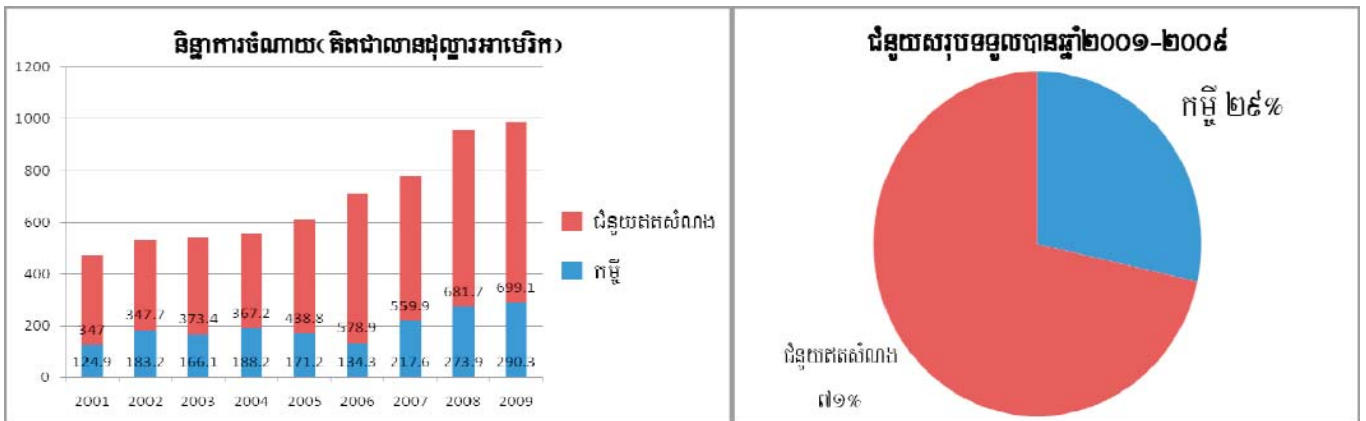

ប្រភព: របាយការណ៍ប្រសិទ្ធភាពជំនួយនៃប្រទេសកម្ពុជា ឆ្នាំ ២០០៨ និង ២០១០

រូបភាពទី ២ បង្ហាញពីទិន្នការកំណើននៃចំណាយហិរញ្ញប្បទានសហប្រតិបត្តិការសរុបក្នុងរយៈពេលមួយទសវត្សរ៍ចុង ក្រោយ ។ កំណើនហិរញ្ញប្បទានសហប្រតិបត្តិការ ឬជំនួយសរុបកើនឡើងចំនួន ១៣៨លានដុល្លារចន្លោះឆ្នាំ២០០១ ដល់ ២០០៥ ។ កំណើនទឹកប្រាក់ជំនួយនេះបានកើនឡើងជិតពីរដងស្មើនឹង ៣៧៩លានដុល្លារ ពីឆ្នាំ២០០៥ ដល់ ២០០៩។ ទឹកប្រាក់ជំនួយ ឥតសំណងស្ថិតនៅថេរពីឆ្នាំ២០០១ ដល់២០០៤ គិតជាមធ្យម ៣៥៩លានដុល្លារ មុននឹងកើនឡើងដល់ជិតប្រហែល ៧០០លាន ដុល្លារក្នុងឆ្នាំ២០០៥។ តួលេខទាំងនេះក៏បង្ហាញពីការធ្លាក់ចុះនៃជំនួយឥតសំណងចំនួន ១៩លានដុល្លារក្នុងឆ្នាំ២០០៧ ធៀបនឹង ឆ្នាំ២០០៦។ ក្នុងរូបភាពដដែលចំណាយជាក់ស្តែងនៃកម្ចីសម្បទានបានកើនឡើងចំនួន ៥៨.៣លានដុល្លារ ក្នុងឆ្នាំ២០០២ ធៀបនឹងឆ្នាំ២០០១ ហើយមានការប្រែប្រួលឡើងចុះក្នុងរយៈពេលបួនឆ្នាំចុងក្រោយ មុនពេលមានការថយចុះចុងក្រោយចំនួន ៣៦.៩ លានដុល្លារ ក្នុងឆ្នាំ២០០៦ ហើយក្រោយមកបានកើនឡើងជាលំដាប់ដល់ ២៩០.៣ លានដុល្លារ ក្នុងឆ្នាំ២០០៩។ ប៉ុន្តែ

៩ សៀវភៅណែនាំស្តីពីការប្រើប្រាស់មូលដ្ឋានទិន្នន័យជំនួយអភិវឌ្ឍន៍ផ្លូវការនៃប្រទេសកម្ពុជា ឆ្នាំ ២០០៧, កំណែ ២.១, <http://cdc.khmer.biz> ។

គេគប្បីកត់សម្គាល់ថា កំណើនជំនួយ(កម្ចី និងជំនួយឥតសំណង) មានកំរិតតិចតួចជាងការរំពឹងទុកពីឆ្នាំ២០០៨ ដល់ឆ្នាំ២០០៩ ប្រហែលជាដោយសារតម្លៃពលនៃវិបត្តិសេដ្ឋកិច្ចពិភពលោកដែលប៉ះពាល់ដល់ម្ចាស់ជំនួយទាំងនោះ។ ជារួមជំនួយសរុបដែលត្រូវបាន ផ្តល់ដល់ប្រទេសកម្ពុជានៅក្នុងទម្រង់ប្រាក់បៀវត្សនេះមានចំនួន ៦,១៤ពាន់លានដុល្លារ ក្នុងនោះមាន ១,៧៥ពាន់លានដុល្លារ (២៩%) គឺជាកម្ចីខណៈដែលជំនួយចំនួន ៤,៣៩ពាន់លានដុល្លារ (៧១%) គឺជាជំនួយឥតសំណង។ ក្នុងចន្លោះពេលនេះដែរភាគរយនៃ ជំនួយឥតសំណងធៀបនឹងជំនួយសរុបប្រចាំឆ្នាំដែលទទួលបានគិតជាមធ្យម បានធ្លាក់ចុះពី ៧៤%ក្នុងឆ្នាំ២០០១ ទៅ ៧១% ក្នុងឆ្នាំ២០០៩ ខណៈដែលភាគរយនៃកម្ចីធៀបនឹងជំនួយសរុបប្រចាំឆ្នាំគិតជាមធ្យម មាននិន្នាការកើនឡើងក្នុងរយៈពេលដូចគ្នា ពី២៦% ក្នុងឆ្នាំ២០០១ ដល់ ២៩% ក្នុងឆ្នាំ២០០៩។

**ការវិភាគលើលក្ខខណ្ឌនៃគម្រោងឥណទានប្រាក់កម្ចីសម្បទាន**

សូមយោងទៅលើតួលេខដែលបង្ហាញនៅក្នុងតារាងទី១ ខាងក្រោមដែលមានចំណងជើងថា ការវិភាគលើលក្ខខណ្ឌជំនួយ នៃកម្ចីសម្បទានតាមម្ចាស់ជំនួយដែលផ្តល់ដល់ប្រទេសកម្ពុជា។ នៅក្នុងតារាងនេះ គេឃើញថាអត្រាការប្រាក់ទាបបំផុតនៃ កម្ចីសម្បទាន គឺ ០,០១% ក្នុង១ឆ្នាំ ដែលផ្តល់ដោយប្រទេសជប៉ុន ខណៈដែលអត្រាការប្រាក់ខ្ពស់បំផុតគឺ ២% ដែលផ្តល់ដោយ ប្រទេសចិន។ ប្រាក់កម្ចីសម្បទានមានចំនួនសរុបប្រមាណ ២,៥ពាន់លានដុល្លារ<sup>៥</sup> ជាមួយអត្រាការប្រាក់គិតជាមធ្យម ០,៩២% លើកម្ចីសម្បទាន គិតជាមធ្យមក្នុងមួយគម្រោង ប្រហែល ២៣,៧លានដុល្លារ។ តាមរយៈព័ត៌មានខាងក្រោមធនាគារអភិវឌ្ឍន៍ អាស៊ីមានចំនួនគម្រោងកម្ចីសម្បទានច្រើនជាងម្ចាស់ជំនួយផ្សេងទៀត។ គំរោងកម្ចីសម្បទាននេះមានចំនួនជិតស្មើពាក់ កណ្តាលនៃចំនួនគម្រោងកម្ចីសម្បទាន សរុប(៥០គម្រោង) និង មានទំហំជាងមួយភាគបីនៃចំនួនប្រាក់កម្ចីសម្បទានសរុប (ជិត ១ពាន់លានដុល្លារ)។ តាមរយៈយន្តការនេះ ម្ចាស់ជំនួយភាគច្រើនផ្តល់អត្រាការប្រាក់ថេរចំពោះគម្រោងកម្ចីសម្បទានភាគច្រើន របស់ពួកគេ។

ប្រទេសជប៉ុនគឺជាម្ចាស់ជំនួយឧបត្ថម្ភភាគីនៃប្រទេសកម្ពុជាដែលយកអត្រាការប្រាក់ត្រឹមតែ ០,០៣%ក្នុង១ឆ្នាំ សម្រាប់ គម្រោងបីដែលមានទំហំទឹកប្រាក់កម្ចីសម្បទានចំនួន ៦៧ លានដុល្លារ និង ០,៩% សម្រាប់គម្រោង២ផ្សេងទៀតដែលមានទំហំ ប្រាក់កម្ចីជិត៧០លានដុល្លារ។ នេះជារបកគំហើញដ៏សំខាន់មួយ ពីព្រោះវាបង្ហាញថាជប៉ុនបានផ្តល់អត្រាការប្រាក់ទាបបំផុតមួយ ចំពោះគម្រោងរបស់ខ្លួនធៀបនឹងម្ចាស់ជំនួយផ្សេងទៀតនៅកម្ពុជា។ ជារួម ប្រទេសជប៉ុនផ្តល់កម្ចីសម្បទានដែលមានលក្ខខណ្ឌ ជំនួយមានលក្ខណៈអនុគ្រោះច្រើនដោយយកអត្រាការប្រាក់ជាមធ្យម ០,៣៦% ក្នុងមួយឆ្នាំ ភ្ជាប់ជាមួយនឹងការផ្តល់រយៈពេល អនុគ្រោះ ១០ ឆ្នាំ និង រយៈពេលសងរំលោះកម្ចី ៣០ ឆ្នាំសម្រាប់គម្រោងកម្ចីសម្បទានទាំងអស់របស់ខ្លួន។

ប្រទេសកូរ៉េខាងត្បូង គឺជាម្ចាស់ជំនួយថ្មីមួយដែលបានចាប់ផ្តើមផ្តល់កម្ចីសម្បទានដល់ប្រទេសកម្ពុជាក្នុងឆ្នាំ២០០៦។ ប្រទេសនេះបានផ្តល់អត្រាការប្រាក់ ទាបបំផុត០,០១%ក្នុង១ឆ្នាំចំពោះគម្រោងដែលមានទំហំកម្ចីសម្បទានចំនួន ៦០លានដុល្លារ។ អត្រាការប្រាក់សម្រាប់គម្រោងផ្សេង ទៀតក៏មានកម្រិតទាបដែរ ត្រឹមអត្រាការប្រាក់ ០,៥% លើកម្ចីសម្បទានចំនួនជិត២៧ លាន ដុល្លារ និង អត្រាការប្រាក់ ១% លើកម្ចីសម្បទានចំនួន ១៧លានដុល្លារ។ ជាទូទៅប្រទេសកូរ៉េខាងត្បូងផ្តល់អត្រាការ ប្រាក់ទាប(០,៣៨%)ស្ទើរតែស្មើគ្នានឹងប្រទេសជប៉ុន(០,៣៦%)។ ប្រទេសកូរ៉េខាងត្បូងបានផ្តល់រយៈពេលអនុគ្រោះ ១០ឆ្នាំ និង រយៈពេលសងរំលោះ ២០ឆ្នាំ ដល់គម្រោងដែលមានអត្រាការប្រាក់ទាបស្រាប់ ដោយផ្អែកលើគម្រោង ២ ដែលមានទិន្នន័យ សម្រាប់ការវិភាគនេះ។

<sup>៥</sup> គិតត្រឹមឆ្នាំ ២០០៩ ប្រាក់កម្ចីសរុប(ទាំងកម្ចីសម្បទាន និងមិនមែនសម្បទាន) ដែលកម្ពុជាខ្ចីពីម្ចាស់ជំនួយបរទេសមានចំនួនប្រហែល ៣ ពាន់លានដុល្លារអាមេរិក (២២៣ ដុល្លារសំរាប់មនុស្សម្នាក់ធៀបនឹងចំនួនប្រជាពលរដ្ឋ ១៣.៣៩៥.៦៨២) ដែលប្រកាសដោយឧបនាយករដ្ឋមន្ត្រី និងរដ្ឋមន្ត្រីក្រសួងសេដ្ឋកិច្ច និងហិរញ្ញវត្ថុក្នុងកំឡុងកិច្ចពិភាក្សា និងអនុម័តរបស់រដ្ឋសភាជាតិ លើសេចក្តីព្រាងច្បាប់ថវិកាឆ្នាំ២០១១ កាលពីខែវិច្ឆិកា ឆ្នាំ២០១០ ព្រមទាំងចុះផ្សាយដោយកាសែតស្លឹកកម្ពុជានៅថ្ងៃទី៣ ខែធ្នូ ឆ្នាំ២០១០។ នេះមានន័យថា ប្រហែល៨៣% នៃកម្ចីសរុបផ្តល់កម្ពុជា គឺជាកម្ចីសម្បទាន ហើយការវិភាគពិន្ទុភាពនៃបំណុលដែលធ្វើរួមគ្នារវាងមូលនិធិហិរញ្ញវត្ថុអន្តរជាតិ និងធនាគារពិភពលោកឆ្នាំ ២០០៩ បានបង្ហាញប្រទេសកម្ពុជាមានហានិភ័យវិបត្តិបំណុលនៅមានកំរិតទាបនៅឡើយ។

**តារាង ១៖ ការវិភាគលើលក្ខខណ្ឌជំនួយនៃកម្មវិធីសម្បទានបរទេសចំពោះប្រទេសកម្ពុជា**

វិសាលភាព៖ មានគម្រោងកម្មវិធីសម្បទានចំនួនតែ ១០៤ ប៉ុណ្ណោះដែលអាចរកបាននៅក្នុងប្រព័ន្ធទិន្នន័យជំនួយអភិវឌ្ឍន៍ផ្លូវការ ។  
 ស្ថានភាពនៃបច្ចុប្បន្នភាពរបស់ទិន្នន័យហិរញ្ញប្បទានសហប្រតិបត្តិការអភិវឌ្ឍន៍ផ្លូវការ៖ គិតត្រឹមថ្ងៃទី៣ ខែមិថុនា ឆ្នាំ២០១០ ។

ដៃគូអភិវឌ្ឍន៍ (គិតជា% នៃប្រាក់កម្មវិធីសរុប)	ទំហំប្រាក់កម្មវិធីសម្បទាន (ដុល្លារអាមេរិក)	អត្រាការប្រាក់ (%)	ចំនួនគម្រោង	រយៈពេលអនុគ្រោះ		រយៈពេលសងវិលោះ		ប្រភេទអត្រាការប្រាក់ (ចំនួនគម្រោង)	
				ឆ្នាំ	គម្រោង	ឆ្នាំ	គម្រោង	មិនប្រែប្រួល	ប្រែប្រួល
ជប៉ុន  (១០%)	៦៧.៣៧១.៧៥៨	០,០១	៣	១០ ឆ្នាំ	៥	៣០ ឆ្នាំ	៥	៧	
	៦៩.៩២៤.៩០៨	០,៩	២						
	១១១.៨៣១.០១៧	គ្មានទិន្នន័យ	២						
	<u>២៤៩.១២៧.៦៨៤</u>	<u>០,៣៦**</u>	<u>៧</u>	គ្មានទិន្នន័យ	២	គ្មានទិន្នន័យ	២		
កូរ៉េខាងត្បូង  (៧%)	៥៩.៩៦០.០០០	០,០១	២	១០ ឆ្នាំ	២	២០ ឆ្នាំ	២	៧	
	២៦.៧០០.០០០	០,៥	១						
	១៧.០៥០.០០០	១,០០	១	១៥ ឆ្នាំ	១	២៥ ឆ្នាំ	២		
	៨៤.៩១៥.៩១៨	គ្មានទិន្នន័យ	៤						
	<u>១៨៨.៦២៥.៩១៨</u>	<u>០,៣៨**</u>	<u>៨</u>	គ្មានទិន្នន័យ	៥	គ្មានទិន្នន័យ	៤	គ្មានទិន្នន័យ	១
សហគមន៍អឺរ៉ុប/គណៈកម្មការអឺរ៉ុប  (៣%)	១៤.៧១៨.៣១៨	០,០២	១	១ ឆ្នាំ	១	៩ ឆ្នាំ	១	៧	៣
	២៥.៤៨៧.៧៨២	០,៧៥	២	៤ ឆ្នាំ	១	១០ ឆ្នាំ	១		
	៥៣.៤៤៥.២៣០	គ្មានទិន្នន័យ	៧	១០ ឆ្នាំ	២	៤០ ឆ្នាំ	២		
	<u>៩៣.៦៥១.៣៣០</u>	<u>០,៥**</u>	<u>១០</u>	គ្មានទិន្នន័យ	៦	គ្មានទិន្នន័យ	៦		
ធនាគារពិភពលោក  (១២%)	៥.០០០.០០០	០,៧៥	១	១០ ឆ្នាំ	១៥	៤០ ឆ្នាំ	១៥	១៤	
	១៩៣.០០០.០០០	១,២៥	៩						
	៨៨.៦១០.០០០	គ្មានទិន្នន័យ	៥						
	<u>២៨៦.៦១០.០០០</u>	<u>១,២**</u>	<u>១៥</u>					គ្មានទិន្នន័យ	១
ធនាគារអភិវឌ្ឍន៍អាស៊ី (៣៨%)	៤៤៧.១៧០.១០០*	១	២៤	៨ ឆ្នាំ	២៨	២៤ ឆ្នាំ	៧	៤៣	៧
	៤១៩.៧៦០.០០០	១,៥	២១						
	៨៣.៣០០.០០០	គ្មានទិន្នន័យ	៥	១០ ឆ្នាំ	១	៤០ ឆ្នាំ	២		
	<u>៩៥០.២៣០.១០០</u>	<u>១,២៣**</u>	<u>៥០</u>	គ្មានទិន្នន័យ	២១	គ្មានទិន្នន័យ	២១		
ចិន (៣០%)	១៣៧.៥២៥.០០០	១,២៥	២	៧ ឆ្នាំ	១១	១៣ ឆ្នាំ	១១	១៣	
	៦០.៣៩៨.៣៥៦	១,៧៥	១						
	៥០២.២៧៥.២៥០***	២	១០	២០ ឆ្នាំ	១	២០ ឆ្នាំ	៣		
	<u>៧០០.១៩៨.៦០៥</u>	<u>១,៨៦**</u>	<u>១៤</u>	គ្មានទិន្នន័យ	១			គ្មានទិន្នន័យ	១
សរុប	<u>២.៤៦៨.៤៤៣.៦៣៧</u>	<u>០,៩២</u>	<u>១០៤</u>	គ្មានទិន្នន័យ	៣៥	គ្មានទិន្នន័យ	៣៣	គ្មានទិន្នន័យ	៣

**កំណត់សម្គាល់:**

- \* ចំនួនសរុបនៃប្រាក់កម្ចីសម្រាប់គម្រោងចំនួន ២៣ លើកលែងតែគម្រោងទី ២៤ ដោយសារមិនមានទិន្នន័យទំហំប្រាក់កម្ចី
- \*\* អត្រាការប្រាក់ជាមធ្យមត្រូវបានគណនាតាមរយៈការចែកទឹកប្រាក់កម្ចីសម្បទានសរុបនឹងចំនួននៃគម្រោងសរុបរបស់ម្ចាស់ជំនួយនីមួយៗ
- \*\*\* ចំនួនសរុបនៃប្រាក់កម្ចីរបស់ប្រទេសមិនមានត្រឹមតែ ៩ គម្រោងប៉ុណ្ណោះ ដោយសារគម្រោងមួយមិនមានទិន្នន័យ ។
- ប្រទេសមិនមានចំនួន ១៤គម្រោងនៃកម្ចីសម្បទាន ( អត្រាការប្រាក់គម្រោងមួយនៃគម្រោងទាំងអស់មិនមានទិន្នន័យបញ្ជាក់ )
- ការកត់ត្រាប្រាក់កម្ចីក្រៅពីប្រាក់ដុល្លារអាមេរិកត្រូវបានប្តូរដោយផ្អែកលើអត្រាប្តូរប្រាក់ នៅឆ្នាំចាប់ផ្តើមគម្រោងលើកលែងតែគម្រោងដែលគេមិនដឹងដោយផ្អែកលើអត្រាប្តូរប្រាក់ក្នុងឆ្នាំ ២០១០ ដោយសារគម្រោងភាគច្រើនគឺមានអត្រាថេរ ។ អត្រាប្តូរប្រាក់នេះត្រូវបានគណនាតាមរយៈគេហទំព័រ: <http://www.bankofcanada.ca/en/rates/excbform.html>
- គ្មានទិន្នន័យ: មានន័យថាមិនអាចរកបាននៅក្នុងប្រព័ន្ធទិន្នន័យអភិវឌ្ឍន៍ផ្លូវការក្នុងគេហទំព័ររបស់ក្រុមប្រឹក្សាអភិវឌ្ឍន៍កម្ពុជាមិនអាចកំណត់បាន
- អត្រាការប្រាក់គិតជាមធ្យម ០.៥២% សម្រាប់ទឹកប្រាក់កម្ចីជាមធ្យម ២៣.៧ លានដុល្លារអាមេរិកក្នុង១ គម្រោង

សហគមន៍អឺរ៉ុបយកអត្រាការប្រាក់ទាប ០.០២%ក្នុង១ឆ្នាំ ចំពោះគម្រោងកម្ចីសម្បទានមួយដែលមានទឹកប្រាក់ជិត ១៥ លានដុល្លារ និងអត្រាការប្រាក់ ០.៧៥% ចំពោះគម្រោងពីរដែលមានទឹកប្រាក់សរុបចំនួន២៥លានដុល្លារ ។ ទោះបីជាយ៉ាងណាក៏ដោយ អត្រាការប្រាក់របស់គម្រោងចំនួនប្រាំមួយផ្សេងទៀតដែលមានចំនួនទឹកប្រាក់សរុប ៥៥ លានដុល្លារ មិនត្រូវបានកត់ត្រានៅក្នុងប្រព័ន្ធទិន្នន័យជំនួយអភិវឌ្ឍន៍ផ្លូវការទេ ។ អត្រាការប្រាក់របស់សហគមន៍អឺរ៉ុបមានកំរិតខ្ពស់ជាងប្រទេសជប៉ុន និង ប្រទេសកូរ៉េខាងត្បូងដែលមានអត្រាការប្រាក់ជាមធ្យមចំនួន០.៥% ។ ទោះបីជាមានអត្រាការប្រាក់ទាប បើប្រៀបធៀបជាមួយ នឹងម្ចាស់ជំនួយផ្សេងទៀតក៏ដោយ(លើកលែងប្រទេសជប៉ុន និងកូរ៉េខាងត្បូង) សហគមន៍អឺរ៉ុបផ្តល់រយៈពេលខ្លីបំផុតសម្រាប់រយៈពេលអនុគ្រោះ (១ឆ្នាំទៅ ៤ឆ្នាំ)និងរយៈពេលសងរំលោះ (៥ឆ្នាំទៅ១០ឆ្នាំ) ។ ករណីនេះយោងទៅលើគម្រោងតែពីរប៉ុណ្ណោះ ។ ស្រដៀងគ្នានេះដែរ ធនាគារពិភពលោក និងសហគមន៍អឺរ៉ុបផ្តល់រយៈពេលអនុគ្រោះចំនួន ១០ឆ្នាំ និងរយៈពេលសងរំលោះ ៤០ឆ្នាំសម្រាប់គម្រោងពីរផ្សេងទៀត ។ ដោយសារមានម្ចាស់ជំនួយទ្វេភាគីផ្សេងៗគ្នានៅក្នុងសហគមន៍នេះ ករណីនេះមិនតំណាងឱ្យក្រុមប្រទេសនៅក្នុងសហគមន៍អឺរ៉ុបជារួមបានឡើយ ។

នៅក្នុងចំណោមគម្រោងចំនួន ១៥របស់ធនាគារពិភពលោក មានតែគម្រោង ១ ប៉ុណ្ណោះដែលមានកម្ចីសម្បទានស្មើនឹង ៥ លានដុល្លារ ដែលធនាគារនេះបានយកអត្រាការប្រាក់ ០.៧៥% ក្នុង១ឆ្នាំខណៈដែលគម្រោងចំនួន ៩ ដែលមានតម្លៃជាទឹកប្រាក់ចំនួន ១៩៣លានដុល្លារ ត្រូវបានយកអត្រាការប្រាក់ ១.២៥% ។ អត្រាការប្រាក់របស់ធនាគារពិភពលោក សម្រាប់គម្រោងចំនួន ៥ ផ្សេងទៀតដែលមានទំហំទឹកប្រាក់កម្ចីសម្បទានចំនួន ៨៩ លានដុល្លារ មិនត្រូវបានយកមកវិភាគនៅក្នុងឯកសារនេះទេ ដោយសារព័ត៌មានស្តីពីអត្រាការប្រាក់មិនអាចរកបាន ។ ទោះបីជាយ៉ាងណាក៏ដោយ តាមរយៈទិន្នន័យដែលមាន អត្រាការប្រាក់ជាមធ្យមរបស់ធនាគារពិភពលោកគឺ១.២% ។ ម្យ៉ាងទៀត ធនាគារពិភពលោក និងប្រទេសជប៉ុន ហាក់ដូចជាមានការកំរិតនូវបទដ្ឋានផ្តល់ខ្លួនសម្រាប់រយៈពេលអនុគ្រោះ ១០ ឆ្នាំ និង រយៈពេលសងរំលោះ ៤០ ឆ្នាំ និង ៣០ឆ្នាំ រៀងគ្នា ។

ក្នុងចំណោមគម្រោងសរុបចំនួន ៤៩ ធនាគារអភិវឌ្ឍន៍អាស៊ីបានផ្តល់កម្ចីសម្បទានជូនប្រទេសកម្ពុជាចំនួន ៤៤៧ លានដុល្លារសម្រាប់គម្រោងចំនួន ២៣ ជាមួយអត្រាការប្រាក់ ១%ក្នុង១ឆ្នាំ និង ចំនួន ៤២០ លានដុល្លារ ជាមួយអត្រាការប្រាក់ ១.៥% លើគម្រោងចំនួន ២១ ។ ចំណែកឯអត្រាការប្រាក់នៃគម្រោងចំនួន ៥ទៀត ដែលមានតំលៃជិត ៨៤ លានដុល្លារ មិនអាចរកបាននៅក្នុងប្រព័ន្ធទិន្នន័យឡើយ ។ ជាមធ្យម អត្រាការប្រាក់ដែលយកដោយធនាគារអភិវឌ្ឍន៍អាស៊ីមានអត្រា ១.២៣% ។ ធនាគារអភិវឌ្ឍន៍អាស៊ីផ្តល់រយៈពេលអនុគ្រោះ ៨ ឆ្នាំ និង រយៈពេលសងរំលោះ ៣២ ឆ្នាំ ។

ប្រព័ន្ធទិន្នន័យជំនួយអភិវឌ្ឍន៍ផ្លូវការបានកត់ត្រាគម្រោងចំនួនត្រឹមតែ១៤ ដែលប្រទេសមិនបានផ្តល់ប្រាក់កម្ចីសម្បទានជូនប្រទេសកម្ពុជា ។ គម្រោងទាំងនេះមានទឹកប្រាក់ចំនួន ៥០២ លានដុល្លារដែលអត្រាការប្រាក់ស្មើ២%ក្នុង ១ឆ្នាំ ។ ទន្ទឹមនឹងនេះគម្រោងចំនួន ២ផ្សេងទៀត ដែលមានទំហំទឹកប្រាក់កម្ចីសម្បទានចំនួន ១៣៨ លានដុល្លារ ត្រូវបានយកការប្រាក់ ១.២៥% និង

គម្រោងមួយ ផ្សេងទៀតដែលមានទឹកប្រាក់ប្រហែល ៦០ លានដុល្លារ ត្រូវបានយកអត្រាការប្រាក់ ១,៧៥% ។ ប្រទេសចិនបានយកអត្រាការប្រាក់ ខ្ពស់ជាងគេបំផុតនៅក្នុងបរិបទនៃការប្រៀបធៀបនេះដែលយកអត្រាការប្រាក់ជាមធ្យម១,៨៦% ។ លើសពីនេះទៀត កម្មវិធីមានរបស់ចិនដែលផ្តល់ភាគច្រើនក្នុងវិស័យហេដ្ឋារចនាសម្ព័ន្ធ ជាមធ្យមផ្តល់អត្រាការប្រាក់ ១,៨៧%ក្នុង១ឆ្នាំ ដោយផ្អែកលើព័ត៌មានអំពីគម្រោងដែលមាន។ អត្រានេះនៅមានកំរិតខ្ពស់ បើប្រៀបធៀបជាមួយនឹងម្ចាស់ជំនួយផ្សេងទៀតដែលផ្តល់ជំនួយ ក្នុងវិស័យហេដ្ឋារចនាសម្ព័ន្ធដូចគ្នាដែលមានលក្ខខណ្ឌជំនួយមានលក្ខណៈអនុគ្រោះជាងរួមមាន ធនាគារអភិវឌ្ឍន៍អាស៊ី(១,២៣%) ធនាគារពិភពលោក(១,២%) ប្រទេសជប៉ុន(០,៣៧%) និងសាធារណៈរដ្ឋកូរ៉េ ឬកូរ៉េខាងត្បូង(០,៣៨%) ។ លើសពីនេះទៀត លក្ខខណ្ឌជំនួយប្រទេសចិនក៏នៅមានលក្ខណៈអនុគ្រោះមានកំរិតទាបនៅឡើយ ដែលមានរយៈពេលអនុគ្រោះ ៧ឆ្នាំ និង រយៈពេលសងរំលោះមានចំនួន ១៣ឆ្នាំ ដោយមិនរាប់បញ្ចូលនូវគម្រោងចំនួន ២ ដែលយកអត្រាការប្រាក់ ២% ដោយមានរយៈពេលសងរំលោះដល់ ២០ឆ្នាំ។ ជារួម ដោយផ្អែកលើស្ថានភាពជាក់ស្តែង និងការប្រៀបធៀបខាងលើ គេឃើញថា ប្រទេសចិនផ្តល់នូវ លក្ខខណ្ឌជំនួយដែលមានលក្ខណៈអនុគ្រោះតិចជាងគេទៅលើកម្មវិធីមានដែលផ្តល់មកកម្ពុជា។

ក្រៅពីការពិភាក្សាទៅលើលក្ខខណ្ឌជំនួយ គម្រោងកម្មវិធីមានសហប្រតិបត្តិការចំនួន៣៣នៃគម្រោងសរុបចំនួន១០៤ ដែលបានដាក់បញ្ចូលនៅក្នុងតារាងខាងលើមិនមានព័ត៌មានបញ្ជាក់អំពីរយៈពេលអនុគ្រោះ ឬក៏រយៈពេលសងរំលោះ ខណៈដែលគម្រោងចំនួន ២ផ្សេងទៀតមានតែព័ត៌មានលើរយៈពេលអនុគ្រោះ (ជារួមមានចំនួន ៣៥ គម្រោង ឬក៏ស្មើនឹង៣៤%) ។ ក្នុងចំណោមគម្រោងចំនួន ៣៣ នេះ មានគម្រោងចំនួន ២៣ ក៏មិនមានព័ត៌មានស្តីពីអត្រាការប្រាក់ផងដែរ ខណៈដែលមានតែគម្រោងចំនួន ៣ប៉ុណ្ណោះ មិនមានព័ត៌មានទៅលើប្រភេទអត្រាការប្រាក់របស់ពួកគេ។ គួរកត់សំគាល់ថា គម្រោងកម្មវិធីមានទាំង១០៤នេះមានទំហំទឹកប្រាក់សរុបចំនួន ២,៤៧ ពាន់លានដុល្លារ ដែលមានចំនួន ០,៧២ ពាន់លានដុល្លារច្រើនជាងកម្មវិធីដែលកម្ពុជាបានទទួលពីឆ្នាំ២០០១-២០០៩ (១,៧៥ពាន់លានដុល្លារ) ដែលកត់ត្រានៅក្នុងរបាយការណ៍ប្រសិទ្ធិភាពជំនួយ ឆ្នាំ២០០៨ និង២០១០។ ការវិភាគនេះមិនអាចផ្តល់ព័ត៌មានជាក់លាក់ពីកាលបរិច្ឆេទនៃគម្រោងកម្មវិធីមាន ដែលផ្តល់មកកម្ពុជា ដោយសារតែគម្រោងចំនួន ២២នៃគម្រោងសរុប១០៤ មិនមានព័ត៌មានពីកាលបរិច្ឆេទចាប់ផ្តើម និងបញ្ចប់របស់ខ្លួនឡើយ ។

**រូបភាពទី ៣: ភាគរយនៃកម្មវិធីមានតាមម្ចាស់ជំនួយ គិតត្រឹមខែមិថុនា ឆ្នាំ២០១០**

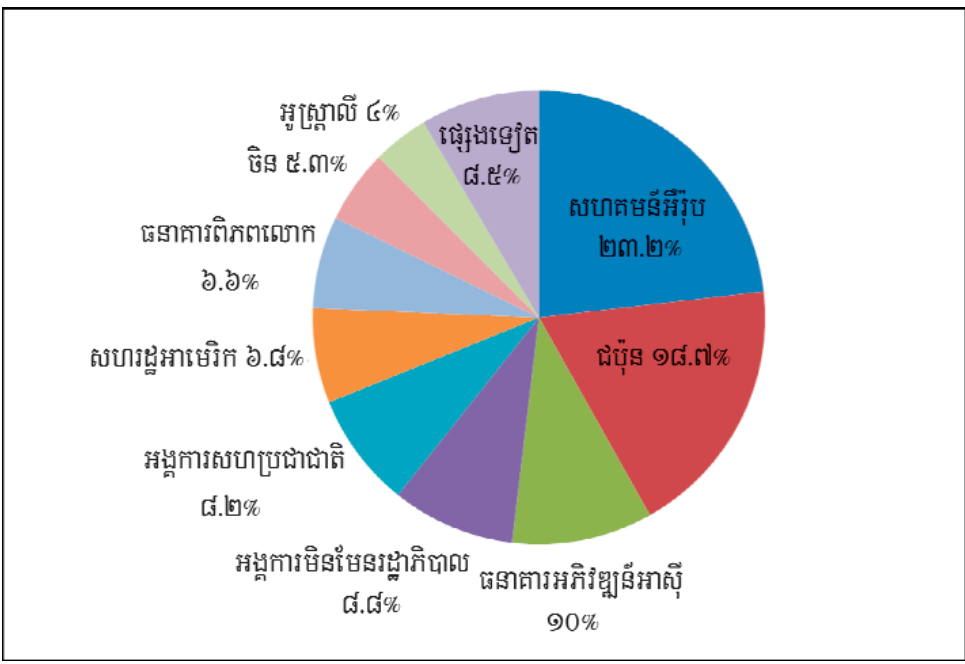

ប្រភព: ការវិភាគលើ ១០៤គម្រោងដែលបានដកស្រង់ពីមូលដ្ឋានទិន្នន័យជំនួយអភិវឌ្ឍន៍ផ្លូវការនៃក្រុមប្រឹក្សាស្តារនិងអភិវឌ្ឍន៍កម្ពុជា

យោងទៅលើរូបភាពទី៣ ខាងលើបង្ហាញថា ធនាគារអភិវឌ្ឍន៍អាស៊ី គឺជាម្ចាស់ជំនួយដ៏ធំបំផុតទីមួយ គឺស្មើនឹង ៣៨,៥% នៃកម្ចីសម្បទានសរុប និងប្រទេសចិនជាម្ចាស់ជំនួយដ៏សំខាន់ជាប់ទី២ ដែលផ្តល់រហូតដល់ ២៨,៤% ហើយម្ចាស់ជំនួយ ទាំងពីរនេះផ្តល់កម្ចីសម្បទានសរុបចូលគ្នាជិត ៧០% នៃកម្ចីសម្បទានសរុប ដល់ប្រទេសកម្ពុជាផ្នែកលើទិន្នន័យ ដែលមាន ធនាគារពិភពលោក និងប្រទេសជប៉ុនផ្តល់កម្ចីសម្បទាននេះស្មើតែប្រហាក់ប្រហែលគ្នាគឺ ១១,៦% និង១០,១% រៀងគ្នា ចំណែកឯសហគមន៍អឺរ៉ុបវិញ ផ្តល់តែ ៣% ប៉ុណ្ណោះ ។

**សេចក្តីសន្និដ្ឋាន**

ការវិភាគនេះ បានគូសបញ្ជាក់យ៉ាងសំខាន់ចំពោះការគិតពិចារណាទៅលើលក្ខខណ្ឌនៃកម្ចីសម្បទានដែលកំពុងតែផ្តល់ មកប្រទេសកម្ពុជា។ ប្រទេសជប៉ុន កូរ៉េខាងត្បូង និងសហគមន៍អឺរ៉ុបបានផ្តល់ប្រាក់កម្ចីជាមួយអត្រាការប្រាក់តិចជាង ០,៥% ។ អត្រានេះគឺមានកម្រិតប្រហែលមួយភាគបីនៃអត្រាការប្រាក់របស់ធនាគារពិភពលោក (១,២%) និង ធនាគារអភិវឌ្ឍន៍អាស៊ី (១,២៣%) ខណៈដែលប្រទេសចិនយកអត្រាការប្រាក់ខ្ពស់ជាងគេបំផុត (១,៨៦%) ដែលស្មើតែស្មើនឹងប្រាំដងខ្ពស់ជាងអត្រា ការប្រាក់ដែលផ្តល់ដោយប្រទេសជប៉ុន និងកូរ៉េខាងត្បូង និងស្មើតែស្មើនឹងបួនដងខ្ពស់ជាងប្រភពហិរញ្ញប្បទានដែលបានមកពី សហគមន៍អឺរ៉ុប ។ នៅក្នុងចំណោមម្ចាស់ជំនួយទាំងអស់ ប្រទេសចិនផ្តល់នូវលក្ខខណ្ឌជំនួយដែលមានលក្ខណៈអនុគ្រោះតិចជាងគេបំផុត ដែលយកអត្រាការប្រាក់ ២% ក្នុង១ឆ្នាំលើគម្រោងកម្ចីភាគច្រើនរបស់ខ្លួន ។

ទន្ទឹមនឹងនេះ ប្រទេសចិនត្រូវបានគេកត់សម្គាល់ថាផ្តល់រយៈពេលអនុគ្រោះ និងរយៈពេលសងរំលោះខ្លីបំផុត ខណៈដែល សហគមន៍អឺរ៉ុបក៏ផ្តល់បញ្ចាំនិរន្តរភាពដូចគ្នាដែរ ប៉ុន្តែអត្រាការប្រាក់របស់សហគមន៍អឺរ៉ុបនៅតែទាបជាងប្រទេសចិន។ ធនាគារ អភិវឌ្ឍន៍អាស៊ីក៏ដូចជាប្រទេសជប៉ុនដែរ ផ្តល់រយៈពេលអនុគ្រោះដែលមានលក្ខណៈអនុគ្រោះប្រសើរជាងប្រទេសចិន និង ផ្តល់រយៈពេលសងរំលោះក្នុងរយៈពេល៣០ឆ្នាំដូចគ្នាចំពោះគម្រោងភាគច្រើនរបស់ខ្លួន ។ ធនាគារពិភពលោកហាក់បីដូចជាមាន បទដ្ឋានកំរិតរយៈពេលអនុគ្រោះ១០ឆ្នាំ និងរយៈពេលសងរំលោះ ៤០ឆ្នាំ ។

ជារួម គេអាចកត់សម្គាល់បានថា រាជរដ្ឋាភិបាលកម្ពុជាបានអនុវត្តនូវអភិក្រមដ៏ល្អមួយក្នុងការទទួលបានកម្ចីសម្បទាន ដោយការធ្វើពិពិធការប្រកួតប្រជែងនៃកម្ចីសម្បទានដើម្បីពិចារណាទៅលើភាពចម្រុះនៃម្ចាស់ជំនួយច្រើនប្រភេទដែលសមស្រប បំផុតដែលមានអត្រាការប្រាក់ផ្សេងៗគ្នាអាស្រ័យទៅលើទំហំ និងលក្ខណៈរបស់គម្រោង ។ វិធីសាស្ត្រនេះអនុញ្ញាតឱ្យ រាជរដ្ឋាភិបាលកម្ពុជាធ្វើសេចក្តីសម្រេចចិត្តមួយដែលមានការដឹងលឺពីប្រជាពលរដ្ឋ និងក៏អនុញ្ញាតឱ្យប្រជាជនកម្ពុជាអាចស្វែង យល់កាន់តែច្បាស់ថាតើម្ចាស់ជំនួយមួយណាដែលផ្តល់កម្ចីសម្បទានដែលមានលក្ខណៈអនុគ្រោះជាងគេដល់កម្ពុជា ។ ដោយការ សំលឹងមើលទៅខាងមុខ សារៈសំខាន់នៃការវិភាគនិងស្វែងយល់នេះ នឹងជួយឱ្យប្រជាជនកម្ពុជាវាយតម្លៃស្ថានភាពបច្ចុប្បន្នថា តើ ប្រាក់កម្ចីសម្បទានចំនួនប៉ុន្មានដែលប្រទេសកម្ពុជានឹងត្រូវទូទាត់សងត្រឡប់ទៅវិញ ព្រោះថា ពួកគេគឺជាអ្នកបង់ពន្ធ ឬរងបន្ទុក ពន្ធចុងក្រោយក្នុងការសងរំលោះបំណុលទាំងនេះ (ព្រោះប្រាក់ពន្ធទាំងនេះនឹងត្រូវប្រើប្រាស់សម្រាប់សងរំលោះបំណុលនាថ្ងៃ អនាគត) ។ ដូច្នេះ ដោយទទួលស្គាល់នូវបញ្ហាប្រឈម និងភាពស្មុគស្មាញដែលមាន នៅក្នុងការគ្រប់គ្រងប្រព័ន្ធទិន្នន័យជំនួយ អភិវឌ្ឍន៍ផ្លូវការ វេទិកានៃអង្គការមិនមែនរដ្ឋាភិបាល ស្តីពីកម្ពុជា សូមអំពាវនាវដល់រាជរដ្ឋាភិបាលកម្ពុជា និងដៃគូអភិវឌ្ឍន៍ (ឬសហគមន៍ម្ចាស់ជំនួយ) ធ្វើការផ្សព្វផ្សាយជាសាធារណៈនូវព័ត៌មានទាំងអស់ដែលមានពាក់ព័ន្ធនឹងលក្ខខណ្ឌជំនួយនៃកម្ចី សម្បទានដែលផ្តល់ជូនប្រទេសកម្ពុជាឱ្យកាន់តែសំបូរបែប និងគ្រប់ជ្រុងជ្រោយថែមទៀត ព្រោះតាមរយៈនេះប្រជាជនកម្ពុជា នឹងទទួលបានព័ត៌មានច្បាស់លាស់ និងសុក្រឹតអំពីចំណាយពិតប្រាកដនៃជំរើសកម្ចីសម្បទានពាក់ព័ន្ធនឹងម្ចាស់ជំនួយទាំងនេះ ។

**ពន្យល់ពាក្យគន្លឹះ:**

**១-ហិរញ្ញប្បទានសហប្រតិបត្តិការអភិវឌ្ឍន៍ផ្លូវការ (ODA):** ជាហិរញ្ញប្បទានឥតសំណង ឬជាកម្ចីសម្បទានដែលផ្តល់ដល់ប្រទេសទាំងឡាយដែលមានឈ្មោះនៅក្នុងផ្នែកទី១ នៃបញ្ជីឈ្មោះប្រទេសទទួលជំនួយរបស់គណៈកម្មាធិការជំនួយអភិវឌ្ឍន៍ (ប្រទេសកំពុងអភិវឌ្ឍន៍) និងដែល :

- ក-ផ្តល់ឱ្យវិស័យផ្លូវការ ។
- ខ-មានគោលដៅចម្បងគឺការអភិវឌ្ឍន៍សេដ្ឋកិច្ច និងសុខុមាលភាពសង្គម ។
- គ-ហិរញ្ញប្បទានមានលក្ខណៈសម្បទាន (ប្រសិនបើជាកម្ចី ត្រូវរួមមានសមាសធាតុឥតសំណងយ៉ាងតិចបំផុតស្មើ ២៥% នៃកម្ចី) ។

ក្រៅពីលំហូរហិរញ្ញប្បទាន កិច្ចសហប្រតិបត្តិការបច្ចេកទេសក៏ត្រូវរាប់បញ្ចូល ជាហិរញ្ញប្បទានសហប្រតិបត្តិការអភិវឌ្ឍន៍ដែរ ។ ហិរញ្ញប្បទាន ទាំងឥតសំណងនិងកម្ចីសម្រាប់គោលដៅយោធា មិនត្រូវបានរាប់បញ្ចូលជាហិរញ្ញប្បទានសហប្រតិបត្តិការ អភិវឌ្ឍន៍ឡើយ ។

**២-ហិរញ្ញប្បទានឥតសំណង (Grant):** ការផ្ទេរហិរញ្ញប្បទានជាសាច់ប្រាក់ ទំនិញ ឬសេវាកម្ម ដោយពុំមានការទាមទារឱ្យសងវិញឡើយ ។

**៣-កម្ចី , ឥណទាន (Loan/credits):** ជាការផ្តល់ធនធានទាំងឡាយ (ដោយមិនរាប់បញ្ចូលម្ហូបអាហារ និងឧបករណ៍ប្រើប្រាស់ផ្សេងៗ) ក្នុងគោលបំណងជួយសង្គ្រោះ ឬសម្រាប់គោលដៅអភិវឌ្ឍន៍ ដោយរួមបញ្ចូលទាំងកម្មវិធីលទ្ធកម្មដែលត្រូវតែសងវិញទៅតាមលក្ខខណ្ឌនៃកិច្ចព្រមព្រៀងកម្ចី ឬតាមការព្រមព្រៀងណាមួយក្រោយទៀត ។

**៤-កម្ចីសម្បទាន (Concessional Loan):** ជាការផ្តល់ហិរញ្ញប្បទានដោយដៃគូអភិវឌ្ឍន៍ក្នុងទម្រង់ជាកម្ចីដែលក្នុងនោះ មានហិរញ្ញប្បទានឥតសំណងយ៉ាងតិចស្មើនឹង ២៥% ។ កម្ចីសម្បទានក៏ជាហិរញ្ញប្បទានសហប្រតិបត្តិការអភិវឌ្ឍន៍ផ្លូវការដែរ ។ កម្ចីសម្បទានអាចកំណត់ថាជាកម្ចី "ទន់" ផងដែរ ហើយអត្រាការប្រាក់ទាបជាងទីផ្សារ ។

**៥-រយៈពេលសងរំលោះ (Grace Period):** គឺជារយៈពេលមួយដែលត្រូវសងតែការប្រាក់ប៉ុណ្ណោះ ប៉ុន្តែមិនមានការកំណត់លើការទូទាត់ឡើងវិញនូវប្រាក់ដើមឡើយ ។

**៦-រយៈពេលទូទាត់ (Repayment period):** គឺជារយៈពេលដែលកម្ចីត្រូវទូទាត់ ។

**៧-រយៈពេលកាលវិសាគ្គ (Maturity Period):** គឺបន្ទុំនៃរយៈពេលសងរំលោះ និងទូទាត់ ។

**ព័ត៌មានទំនាក់ទំនង**  
**សម្រាប់ព័ត៌មានបន្ថែមពាក់ព័ន្ធនឹងអត្ថបទនេះ សូមទំនាក់ទំនង:**

**លោក ជា គឹមសុង អ្នកគ្រប់គ្រងកម្មវិធីបញ្ហាអភិវឌ្ឍន៍**  
**វេទិកានៃអង្គការមិនមែនរដ្ឋាភិបាល ស្តីពីកម្ពុជា**  
 អាសយដ្ឋាន: អគារលេខ ៩-១១, ផ្លូវ ៤៧៦, សង្កាត់ទួលទំពូង១ ខណ្ឌចំការមន ភ្នំពេញ  
 ប្រអប់សំបុត្រលេខ ២២៩៥  
 ទូរស័ព្ទលេខ: (៨៥៥) ២៣ ២១៤ ៤២៩  
 ទូរសារលេខ: (៨៥៥) ២៣ ៩៩៤ ០៦៣  
 អ៊ីម៉ែល: [ngoforum@ngoforum.org.kh](mailto:ngoforum@ngoforum.org.kh)  
 គេហទំព័រ: [www.ngoforum.org.kh](http://www.ngoforum.org.kh)



**ផលប៉ះពាល់នៃការធ្លាក់ចុះសេដ្ឋកិច្ចនៅលើគ្រួសារ និងសហគមន៍ និងតម្រូវការចាំបាច់នៃគោលនយោបាយឆ្លើយតប<sup>១</sup>**

ការធ្លាក់ចុះសេដ្ឋកិច្ចដែលមានប្រភពនៅសហរដ្ឋអាមេរិកនៅចុងឆ្នាំ២០០៨ បានធ្វើឱ្យប៉ះពាល់ដល់សេដ្ឋកិច្ចនៃបណ្តាប្រទេសនានានៅជុំវិញពិភពលោក។ មូលដ្ឋានសេដ្ឋកិច្ចចម្រុះរបស់កម្ពុជាបានរងផ្តាច់ដោយសារភាពពឹងផ្អែកខ្លាំងលើតម្រូវការទីផ្សារ និងទុនបរទេសដែលមិនអាចឱ្យកម្ពុជាអាចគេចផុតពីការរងផលប៉ះពាល់ពីវិបត្តិនេះឡើយ។ វិស័យសំខាន់ៗដែលរងផលប៉ះពាល់ពីការធ្លាក់ចុះសេដ្ឋកិច្ចនៅកម្ពុជារួមមាន៖ វិស័យកាត់ដេរ សម្លៀកបំពាក់ វិស័យសំណង់ និងទីផ្សារអចលនទ្រព្យ វិស័យ ទេសចរណ៍ និងវិស័យកសិកម្មសម្រាប់មុខទំនិញមួយចំនួន ដូចជា កៅស៊ូ និងដំឡូងមីជាដើម។ ក្នុងចន្លោះខែកញ្ញា ឆ្នាំ២០០៨ ដល់ ខែឧសភា ឆ្នាំ២០០៩ ការធ្លាក់ចុះនៃការនាំចេញសម្លៀកបំពាក់ស្តែងឱ្យឃើញតាមរយៈការបញ្ឈប់ការងារកម្មករចំនួន ៦៣.០០០នាក់ ហើយជាមួយគ្នានេះដែរផលប៉ះពាល់លើវិស័យអចលនទ្រព្យ និងសំណង់បានធ្វើឱ្យបាត់បង់ការងារចំនួន ១០០.០០០នាក់ (ឬបីភាគដប់នៃការងារ)។ ការធ្លាក់ចុះនូវការមកដល់នៃភ្ញៀវទេសចរណ៍ និងការធ្លាក់ចុះនៃការចំណាយរបស់ ទេសចរណ៍ធ្វើឱ្យបុគ្គលិកកម្មករជាច្រើននាក់គ្មានការងារធ្វើ និងធ្វើឱ្យសកម្មភាព សេដ្ឋកិច្ចនានាពាក់ព័ន្ធនឹងវិស័យទេសចរណ៍ជួប ការលំបាក ដូចជា ភោជនីយដ្ឋាន សេវាសិប្បកម្ម និងវត្តអនុស្សាវរីយ៍ជាដើម។

ក្នុងការពិចារណាអំពីផលប៉ះពាល់អវិជ្ជមានទាំងនេះមកលើស្ថានភាពម៉ាក្រូសេដ្ឋកិច្ច និងដើម្បីបន្ថែមគុណតម្លៃឱ្យបានច្រើនបំផុត ការសិក្សានេះផ្តោតលើផលប៉ះពាល់នៃការធ្លាក់ចុះសេដ្ឋកិច្ចមកលើមនុស្ស និងគ្រួសារនៅកម្រិតសហគមន៍។ ការសិក្សានេះបានធ្វើអង្កេតលើគ្រួសារចំនួន១.០៧០ និងបានធ្វើកិច្ចសម្ភាសន៍ជាមួយតំណាងក្រុមគោលដៅគឺ ជាមួយស្ត្រី និងអ្នកផ្តល់ព័ត៌មានសំខាន់ៗនៅក្នុងភូមិចំនួន១៥ នៅទូទាំងប្រទេសកម្ពុជា (ចាប់ពីថ្ងៃទី១៤ ដល់ ថ្ងៃទី៣១ ខែកក្កដា ឆ្នាំ២០០៩) ដែលក្នុងនោះភូមិចំនួន ១៤ ធ្លាប់ត្រូវបានធ្វើអង្កេតកាលពីមួយឆ្នាំមុនដើម្បីប៉ាន់ប្រមាណអំពីផលប៉ះពាល់នៃការ កើនឡើងខ្ពស់នៃថ្លៃស្បៀងអាហារ (ខែមិថុនា ឆ្នាំ២០០៨)។ ភូមិថ្មីមួយគឺជាភូមិទី ១៥ ដែលមានទីតាំងនៅ ខេត្តសៀមរាបត្រូវបានបន្ថែមដើម្បីពិនិត្យមើលផលប៉ះពាល់មកលើភូមិដែលពឹងផ្អែកលើវិស័យទេសចរណ៍។ អាស្រ័យហេតុ នេះ យើងបានប្រើប្រាស់អង្កេតឆ្នាំ២០០៨ ជាមូលដ្ឋានដើម្បីពិនិត្យមើលការប្រែប្រួលចាប់ពីពេលនោះមក។ ការសិក្សានេះ បានពិនិត្យមើល ការប្រែប្រួលចំពោះ ទ្រព្យសម្បត្តិប្រាក់ចំណូល ប្រភពប្រាក់ចំណូលរបស់គ្រួសារ និងការលំបាកនានាដែល គ្រួសារបានជួបប្រទះ និងពិនិត្យមើលការឆ្លើយតបឬយុទ្ធសាស្ត្រសម្របខ្លួនជាមួយវិបត្តិដែលគ្រួសារនានាបានប្រកាន់យក ដើម្បីទប់ទល់នឹងជីវភាពប្រចាំថ្ងៃរបស់ពួកគាត់។

ភស្តុតាងពីការអង្កេតគ្រួសារនៅខែកក្កដា ឆ្នាំ២០០៩ បានបង្ហាញថាការធ្លាក់ចុះសេដ្ឋកិច្ចបានធ្វើឱ្យមានផលប៉ះពាល់យ៉ាងច្រើនមកលើគ្រួសារ និងប្រជាពលរដ្ឋនៅតាមសហគមន៍ ពិសេសគឺនៅតាមតំបន់ក្រីក្រតាមទីប្រជុំជន ក៏ដូចជាភូមិឃុំនានាដែលពឹងផ្អែកលើវិស័យទេសចរណ៍ និងភូមិឃុំដែលផលិតកសិផលដើម្បីលក់។ គេឃើញផលប៉ះពាល់ជាក់ច្បាស់ តាមរយៈការបាត់បង់ការងារ ការកាត់បន្ថយប្រាក់បញ្ញើទៅកាន់ក្រុមគ្រួសារ ការធ្លាក់ចុះនូវប្រាក់ចំណូល និងការធ្លាក់ចុះនៃថ្លៃ ទំនិញកសិកម្មដូចជាស្រូវវស្សា ពោត និងដំឡូងមីជាដើម។

**ផលលំបាកដែលគ្រួសារតាមសហគមន៍បានជួបប្រទះក្នុងអំឡុងពេលនៃការធ្លាក់ចុះសេដ្ឋកិច្ច**

ជារួម ៨៩ ភាគរយនៃគ្រួសារដែលបានធ្វើអង្កេត បានប្រឈមមុខនឹងការលំបាកកាលពីប្រាំមួយខែមុន ហើយនៅតែប្រឈមមុខខ្លាំងធ្ងៀរនឹងឆ្នាំ២០០៨ ពេលដែលអតិផរណាមានកំរិតខ្ពស់ក្នុងឆ្នាំនោះ។ ទោះជាយ៉ាងណាក្តី ប្រភេទនៃការលំបាក

<sup>១</sup> អត្ថបទនេះដកស្រង់ពីរបាយការណ៍ស្តីពី "ផលប៉ះពាល់នៃការធ្លាក់ចុះសេដ្ឋកិច្ចលើគ្រួសារ និងសហគមន៍នៅកម្ពុជា" ដែលត្រូវបានអង្កេតដោយសមាគមសេដ្ឋកិច្ច កម្ពុជា កាលពីខែកក្កដា ឆ្នាំ២០០៩ សហការក្នុងភាពជាដៃគូជាមួយអង្គការអុកស្វាម និងវេទិកានៃអង្គការមិនមែនរដ្ឋាភិបាលស្តីពីកម្ពុជា។

ដែលគ្រួសារនានាបានជួបប្រទះមានការប្រែប្រួល ហើយមានចំនួនគ្រួសារកាន់តែច្រើនឡើងនៅក្នុងតំបន់ក្រីក្រ និងភូមិឃុំដែល ផលិតកសិផលដើម្បីលក់បានរងនូវការលំបាក។ នៅឆ្នាំ២០០៨ ថ្លៃទំនិញឡើងខ្ពស់គឺជាការលំបាក ចំបងសម្រាប់គ្រួសារ ហើយស្ទើរ តែគ្មានគ្រួសារណាមួយនៃគ្រួសារដែលបានធ្វើអង្កេតបានបាត់បង់ការងារ ឬរកប្រាក់ចំណូល បានតិចជាងមុនឡើយ។ នៅពេលដែល ការចំណាយលើការលើកផ្គត់ ឬចំណាយលើសុខភាពដែលធ្លាប់ជាការលំបាកចំបង ចំពោះគ្រួសារ នៅឆ្នាំ២០០៨ បញ្ហានេះនៅតែបន្ត ប៉ះពាល់ដល់គ្រួសារក្នុងឆ្នាំ២០០៩ ដែលការបាត់បង់ការងារ ឬការធ្លាក់ ចុះនូវប្រាក់ចំណូល និងអសមត្ថភាពក្នុងការសងបំណុល គឺជា ការលំបាកពីរធំបំផុតដែលបណ្តាលមកពីការធ្លាក់ចុះសេដ្ឋកិច្ច។ ភាគរយនៃគ្រួសារដែលមានប្រាក់ ចំណូលធ្លាក់ចុះមានកម្រិតខ្ពស់ បំផុតនៅតំបន់ក្រីក្រតាមទីប្រជុំជន (៦១%) និងភូមិ ពឹងផ្អែកលើវិស័យទេសចរណ៍ (៥០%) ខណៈដែលភាគរយនៃគ្រួសារដែល រាយការណ៍អំពីការលំបាក ក្នុងការសងបំណុល មានកម្រិតខ្ពស់បំផុតនៅភូមិដែលផលិតកសិផលដើម្បីលក់ (២១%) ។

អង្កេតនេះបានរកឃើញថា គ្រួសារបានរងផលប៉ះពាល់តាមរយៈសមាជិកគ្រួសាររបស់ខ្លួនបានបាត់បង់ការងារ ឬការងារ របស់ពួកគេបានរងផលប៉ះពាល់ដោយសារការធ្លាក់ចុះនៃសេដ្ឋកិច្ច។ ក្នុងចំណោមគ្រួសារដែលបានអង្កេតទាំងនោះ ៣៣% បាន រាយការណ៍ថាការងាររបស់សមាជិកគ្រួសារបានរងផលប៉ះពាល់ ហើយសមាជិកគ្រួសារចំនួន ៣,៧% បានបាត់បង់ការងារ កាលពី៥ខែមុន។ ការងាររបស់គ្រួសារនៅតំបន់ក្រីក្រតាមទីប្រជុំជន (៧៧%) និងគ្រួសារដែលពឹងផ្អែកលើវិស័យទេសចរណ៍ (៦៩%) បានរង ផលប៉ះពាល់ខ្លាំងបំផុត ខណៈដែលគ្រួសារ ៩% ក្នុងចំណោមគ្រួសារក្រីក្របំផុតនៅតាមបណ្តាភូមិក្រីក្របំផុតនៅ ជនបទ និងតំបន់ ក្រីក្រតាមទីប្រជុំជនបានបាត់បង់ការងារច្រើនជាងគេបំផុត។

កសិករដាំពោត និងដាំដំឡូងមី រងផលប៉ះពាល់ខ្លាំងដោយសារការធ្លាក់ចុះនូវប្រាក់ចំណេញ។ ទោះបីជា កសិករទាំងនេះ នៅតែអាចរកប្រាក់ចំណេញបានពីការដាំដំណាំកសិផលក្តី ក៏ប្រាក់ចំណេញទាំងនោះមានចំនួនតិចជាង ប្រាក់ចំណេញដែលពួកគេរក បានកាលពីឆ្នាំមុន(២០០៨) ។ ប្រាក់ចំណេញពីការដាំពោតក្នុងមួយហិកតាមានចំនួន ៣៤៤ ដុល្លារ ក្នុងឆ្នាំ២០០៩ ដែល ៥៦% តិច ជាងឆ្នាំ២០០៨ ខណៈដែលប្រាក់ចំណេញពីការដាំដំឡូងមីបានធ្លាក់ចុះ ១០៦ ដុល្លារ (៣៦%) ក្នុងមួយហិកតា។ ប្រាក់ចំណេញ ចំពោះកសិករធ្វើស្រែវស្សាក៏ធ្លាក់ចុះ ៦៨ ដុល្លារ (៣២%) ផងដែរ។ មានតែ កសិករធ្វើស្រែប្រាំងប៉ុណ្ណោះដែលអាចបង្កើនប្រាក់ ចំណេញរបស់ខ្លួនធៀបនឹងឆ្នាំ ២០០៨ ។

គ្រួសារភាគច្រើនបានរាយការណ៍ថា ប្រាក់ចំណូលដែលពួកគេបានទទួលពីប្រភពផ្សេងៗបានធ្លាក់ចុះធៀបនឹងឆ្នាំមុន ពិសេស គឺប្រាក់ចំណូលពីផ្នែកកាត់ដេរសម្លៀកបំពាក់ ការងារសំណង់ ការធ្វើអាជីវកម្មដោយខ្លួនឯង និងពីការលក់សិប្បកម្ម ឬ វត្ថុអនុស្សាវរីយ៍ ចំពោះភូមិដែលពឹងផ្អែកលើវិស័យទេសចរណ៍។ គេឃើញគ្រួសារតិចតួចដែលរកបានប្រាក់ចំណូលតិចតួច ពីការលក់ស្រូវ បន្លែ និងលក់បសុសត្វ មានន័យថាផលប៉ះពាល់មកលើប្រាក់ចំណូលគ្រួសារពីប្រភពទាំងនេះ មិនសូវធ្ងន់ធ្ងរ ដូចជាភូមិធ្វើស្រែ វស្សា ស្រែប្រាំង និងភូមិដែលមានដីធ្លីច្រើនឡើយ។ ចំពោះភូមិនេសាទវិញ គ្រួសារចំនួន ៧៤% បានរាយការណ៍ថាប្រាក់ចំណូល របស់ពួកគេពីការនេសាទបានធ្លាក់ចុះធៀបនឹងឆ្នាំមុន។ ទោះជាយ៉ាងណាក្តី ការធ្លាក់ចុះនៃប្រាក់ចំណូលនោះបណ្តាលមកពីការធ្លាក់ ចុះនូវផលនេសាទដែលគ្រួសារអាចរកបានពីសកម្មភាពនេសាទរបស់ខ្លួន ។

គ្រួសារមួយចំនួនមានលទ្ធភាពរក្សាប្រាក់ចំណូលពីប្រាក់ឈ្នួល និងប្រាក់បញ្ញើពីបរទេស។ ប្រាក់ចំណូលពីការលក់ពលកម្ម និងប្រាក់បញ្ញើពីបរទេសគ្មានការប្រែប្រួលឡើយ ប៉ុន្តែគ្រួសារបានទទួលប្រាក់ចំណូលតិចជាងមុន ពីប្រាក់បញ្ញើក្នុងស្រុក។ នៅពេល ដែលអតិផរណាមានកម្រិតខ្ពស់នៅឆ្នាំ២០០៨ (២២.៣%<sup>៦</sup>) ពលរដ្ឋក្រីក្ររកបានប្រាក់ចំណូលច្រើនជាងមុនពីការលក់ពលកម្ម (របរស៊ីឈ្នួល) ព្រោះថាប្រាក់ឈ្នួលបានកើនឡើងប្រហែល៥០% ធៀបនឹងឆ្នាំ២០០៧។ ចាប់ពីឆ្នាំ ២០០៨ ដល់ឆ្នាំ២០០៩មក ប្រាក់ឈ្នួល សឹងតែគ្មានការប្រែប្រួលឡើយ។ ពលករដែលធ្វើការងារប្រចាំថ្ងៃនៅតែបានទទួលប្រាក់ឈ្នួលដដែល ដូចដែលពួកគេ បានទទួលពីឆ្នាំមុន លើកលែងតែការងារកសិកម្ម។ ក្នុងនោះប្រាក់ឈ្នួលចំពោះការធ្វើស្មៅទំនងជាធ្លាក់ចុះ ១៧% ធៀបនឹងឆ្នាំ២០០៨ ។

<sup>៦</sup> វិទ្យាស្ថានជាតិស្ថិតិនៃក្រសួងផែនការ។

**យុទ្ធសាស្ត្រសម្របខ្លួនរបស់គ្រួសារ**

សភាពធានាតឹងដោយសារការបាត់បង់ប្រាក់ចំណូលបានធ្វើឱ្យគ្រួសារបាត់បង់លទ្ធភាពក្នុងការសងបំណុល កាត់បន្ថយការចំណាយលើការថែទាំសុខភាព និងលើមុខចំណាយមិនមែនស្បៀង ព្រមទាំងកាត់បន្ថយការបរិភោគម្ហូបអាហារ (បរិភោគតិចជាងមុន ឬទិញម្ហូបអាហារដែលមិននិយមបរិភោគ ឬម្ហូបអាហារថោកៗ) ដែលបន្តគម្រាមកំហែងដល់ស្ថានភាព អាហារូបត្ថម្ភដែលកំពុងខ្វះខាត ដែលបានរងផលប៉ះពាល់ដោយការឡើងថ្លៃស្បៀងអាហារខ្ពស់កាលពីឆ្នាំមុន។ ស្ត្រីទទួលបាន អាហារតិច និងមិនសមាមាត្រជាមួយសមាជិកគ្រួសារដទៃឡើយ ដោយសារពួកគេបានចែករំលែកចំណែករបស់ខ្លួនឱ្យប្តី និងកូនៗពួកគេ។ ក្រៅពីការស្វែងរកការងារបន្ថែម ឬការងារដទៃ និងបានបង្កើនចំនួនសមាជិកគ្រួសារធ្វើចំណាកស្រុក ទៅរកការងារធ្វើ គ្រួសារបានសម្របខ្លួនជាមួយការចិញ្ចឹមជីវិតលំបាកលំបិនរបស់ពួកគេដោយការប្រមូលទ្រព្យសម្បត្តិលក់ និងដោយការខ្ចីបុល។ ការបញ្ឈប់កូនលែងឱ្យទៅរៀន ត្រូវបានរកឃើញថាមិនមានច្រើនករណីទេ ដែលស្ត្រីឃើញថា ផលប៉ះពាល់មកលើការអប់រំមិនទាន់មកដល់នៅឡើយទេ ទោះបីជាករណីនេះអាចត្រូវបានបកស្រាយថាការចំណាយ ក្រៅផ្លូវការនៅសាលារៀន មិនមែនជាបញ្ហាដែលកើតមានជាទូទៅនៅតាមបណ្តាភូមិដែលបានធ្វើអង្កេតក្តី ឬក៏របកគំហើញពុំ មានលក្ខណៈតំណាងដោយសារដែនកំណត់នៃអង្កេតដែលបានប្រព្រឹត្តទៅនៅឆមាសទីពីរ (ខែកក្កដា) នៃឆ្នាំ២០០៩ ដែលជា ចុងឆ្នាំសិក្សា។

**តារាងទី១៖ ភាគរយនៃគ្រួសារដែលអនុវត្តយុទ្ធសាស្ត្រសម្របខ្លួនទៅនឹងផលប៉ះពាល់នៃវិបត្តិនៅឆ្នាំ២០០៨ និង ២០០៩**

ល.រ	យុទ្ធសាស្ត្រសម្របខ្លួនដែលគ្រួសារបានអនុវត្តកាលពីខែកក្កដា	មិថុនា ២០០៨	កក្កដា ២០០៩	បំរែបំរួល ២០០៩/២០០៨
<b>យុទ្ធសាស្ត្រទាក់ទងនឹងការចំណាយលើម្ហូបអាហារ</b>				
១	បរិភោគអាហារដែលមិននិយមចូលចិត្តឬអាហារថោក	៦២,៨	៧៥,៦	១២,៨
២	កាត់បន្ថយរបបអាហារប្រចាំថ្ងៃ	៤៤,១	៥១,៨	៧,៧
៣	បន្ថយរបបទទួលបានចំពោះមនុស្សធំដើម្បីទុករបបខ្លះឱ្យក្មេងៗ	៣៧,៤	៣២,០	-៥,៥
៤	ម្តាយឬបងស្រីកាត់បន្ថយការបរិភោគរបស់ខ្លួន ដើម្បីទុកម្ហូបអាហារខ្លះឱ្យសមាជិកគ្រួសារដទៃបរិភោគ	៣២,១	៣៨,៦	៦,៥
<b>យុទ្ធសាស្ត្រទាក់ទងនឹងបំណុល</b>				
៥	ខ្ចីបុលស្បៀងអាហារ ឬពីងផ្នែកលើការជួយជ្រោមជ្រែងពីមិត្តភក្តិ ឬពិសាច់ញាតិ	៣៩,៧	៤២,៧	៣,១
៦	ទិញស្បៀងអាហារជឿ	៥៧,៥	៦៦,២	៨,៧
៧	ខ្ចីលុយគេ	-	៦៨,០	០
<b>សកម្មភាពរកប្រាក់ចំណូល</b>				
៨	រកការងារផ្សេងទៀត ឬការងារបន្ថែមដើម្បីធ្វើ	៣០,១	៣៧,០	៦,៩
៩	បញ្ជូនសមាជិកគ្រួសារបន្ថែមធ្វើចំណាកស្រុកទៅរកការងារធ្វើ	៧,១	១៤,២	៧,១
១០	បង្កើនសកម្មភាពនេសាទត្រី	១៧,៣	១៩,៧	២,៤
១១	បង្កើនសកម្មភាពរានព្រៃ		៦,២	៦,២
<b>ទ្រព្យសម្បត្តិរបស់គ្រួសារ</b>				
១២	លក់ទ្រព្យសម្បត្តិក្នុងផ្ទះ ដូចជា សង្ហារឹម ជាដើម	០,៨	៣,៨	៣,០
១៣	លក់មធ្យោបាយផលិតកម្ម ដូចជា ឧបករណ៍កសិកម្ម ម៉ាស៊ីនដេរ ម៉ូតូជាដើម	០,៦	៣,២	២,៦

១៤	លក់ដី	១.៣	១.៨	០.៥
១៥	លក់គ្រឿងអលង្ការ	៣.៣	១១.២	៧.៩
<b>ផ្សេងៗ</b>				
១៦	បរិភោគគ្រាប់ពូជដែលរក្សាទុកសម្រាប់ដាំដុះនៅរដូវខាងមុខ	៤.១	៩.១	៤.៩
១៧	កាត់បន្ថយចំណាយលើដី ថ្នាំសម្លាប់សត្វល្អិត ចំណីសត្វ ។ល។	៥.០	៦.៥	១.៥
១៨	កាត់បន្ថយចំណាយលើការថែទាំសុខភាព	១៨.៩	៣៤.៦	១៥.៧

ប្រភព: អង្កេត ១០៧០ គ្រួសារដោយសមាគមសេដ្ឋកិច្ចកម្ពុជានៅភូមិគោលដៅចំនួន ១៥ (កក្កដា ២០០៩) និងអង្កេត ៩៩១ គ្រួសារដោយ វិបសអ នៅភូមិ គោលដៅចំនួន ១៤ (មិថុនា ២០០៨)

គ្រួសារជាច្រើនមានសមាជិកធ្វើចំណាកស្រុក (២៤% នៃចំនួនគ្រួសារដែលបានធ្វើអង្កេតមានសមាជិកគ្រួសារ ធ្វើចំណាកស្រុកជាចំនួនមួយដែលកើនឡើងពី ១៥% កាលពីឆ្នាំ២០០៨)។ ចំណាកស្រុកបានកើនឡើងនៅបណ្តាភូមិដទៃទៀត លើកលែងតែបណ្តាភូមិដែលធ្វើស្រែប្រាំង។ ទោះជាយ៉ាងណាក៏ដោយ កំណើនចំណាកស្រុកនៅតាមបណ្តាភូមិ ដែលមានដីធ្លីច្រើនភាគច្រើនគឺបណ្តាលមកពីការអូសបន្លាយនៃគ្រោះរាំងស្ងួត ហើយម្យ៉ាងវិញទៀតគឺ ដោយសារតែមានឱកាសការងារនៅតាមតំបន់ដីសម្បទានសេដ្ឋកិច្ចនៅបណ្តាខេត្តជិតខាង។ ទោះជាយ៉ាងណាក្តី មានការរាយការណ៍ថា ៦២% នៃចំណាកស្រុក គឺជាយន្តការសម្របខ្លួនដើម្បីដោះស្រាយចំពោះការធ្លាក់ចុះនូវប្រាក់ចំណូលគ្រួសារ ហើយនៅឆ្នាំ២០០៨ អ្នកផ្តល់ចម្លើយចំនួន ៣៣% បានប្រាប់ឱ្យដឹងថាចំណាកស្រុក គឺជាមធ្យោបាយមួយដើម្បីទប់ទល់ជាមួយការលំបាកចំពោះ ការចិញ្ចឹមជីវិត។ គោលដៅចំបងៗនៃចំណាកស្រុកនៅតែជាតំបន់ទីប្រជុំជន និងតំបន់ជនបទនៅកម្ពុជា គឺមិនមានការ ប្រែប្រួលឡើយធៀបនឹងឆ្នាំ២០០៨។ ទោះជាយ៉ាងណាក្តី សមាមាត្រនៃចំណាកស្រុកទៅកាន់តំបន់ជនបទ នៅកម្ពុជានៅតែ គ្មានការប្រែប្រួល ហើយគេឃើញចំណាកស្រុកមកកាន់តំបន់ទីប្រជុំជនធ្លាក់ចុះខណៈពេលដែលចំណាកស្រុកទៅកាន់តំបន់ជនបទប្រទេសថៃបានកើនឡើងទ្វេដង។ អ្វីដែលគួរឱ្យកត់សម្គាល់ គឺថាចំណាកស្រុកជាមធ្យោបាយពេញនិយមសម្រាប់គ្រួសារក្រីក្រ។

**រូបភាព ១: គោលដៅនៃចំណាកស្រុក ( % នៃគ្រួសារដែលមានសមាជិកធ្វើចំណាកស្រុក)**

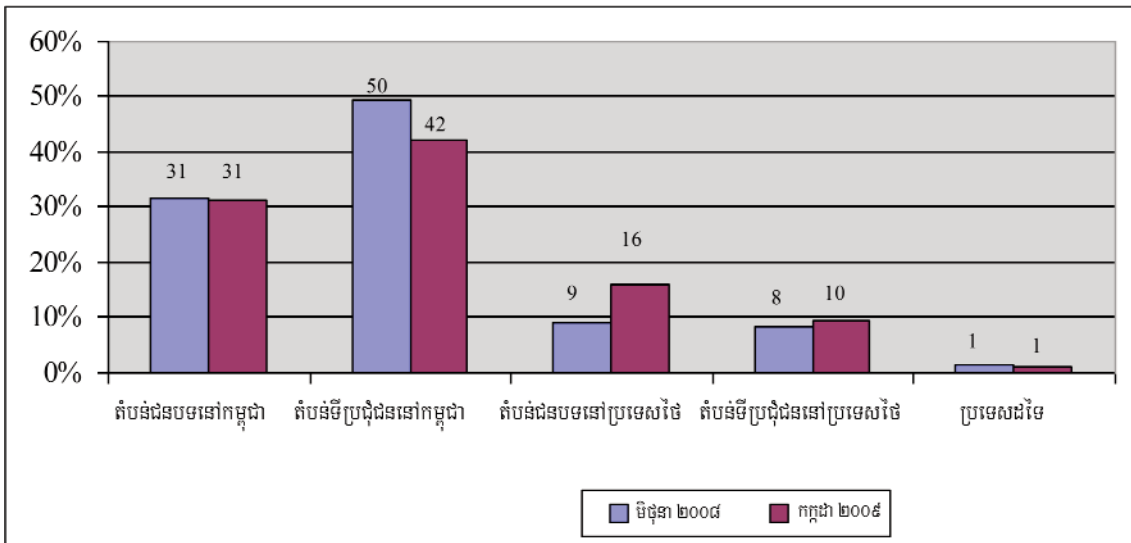

ប្រភព: អង្កេត ១០៧០ គ្រួសារដោយសមាគមសេដ្ឋកិច្ចកម្ពុជានៅភូមិគោលដៅចំនួន ១៥ (កក្កដា ២០០៩) និងអង្កេត ៩៩១ គ្រួសារដោយ វិបសអ នៅភូមិគោលដៅចំនួន ១៤ (មិថុនា ២០០៨)

អត្រាភាគរយនៃគ្រួសារដែលខ្ចីបុលគេបានកើនឡើង ហើយអសមត្ថភាពរបស់គ្រួសារក្នុងការសងបំណុលកាន់តែមានសភាពធ្ងន់ធ្ងរ។ ក្នុងចំណោមគ្រួសារដែលបានអង្កេតទាំងអស់មានគ្រួសារ ៧១% ដែលបានខ្ចីបុលគេ ជាចំនួនមួយ ដែលកើនឡើងធៀបនឹង៦២% ឆ្នាំមុន។ ក្នុងចំនួនប្រាក់កម្ចីដែលបានខ្ចីសរុបនេះ ៧០% ជាប្រាក់ដែលគេបានខ្ចីក្នុងចន្លោះ ខែមករា និងខែកក្កដា ឆ្នាំ២០០៩។ សមាមាត្រខ្ពស់បំផុតគឺនៅភូមិទេសសាទ(៩១%) បន្ទាប់មកគឺនៅតាមបណ្តាភូមិ ដែលមាន ដីច្រើន(៧៩%) និងភូមិដាំដំណាំកសិកម្ម និងជាភូមិក្រីក្របំផុតនៅជនបទ(៧២%) ។ ទោះជាយ៉ាងណាក៏ កំណើនមាន កម្រិតខ្ពស់បំផុតនៅភូមិដាំដំណាំកសិកម្ម (កើន ២៥% ធៀបនឹងឆ្នាំ២០០៨) បន្ទាប់មកគឺបណ្តាភូមិនៅតាមតំបន់ក្រីក្រ ក្នុងទីប្រជុំជន (១៥% ខ្ពស់ជាងឆ្នាំ២០០៨) ហើយអត្រាខ្ពស់បំផុតនៃគ្រួសារដែលបានអង្កេតបានរាយការណ៍នូវប្រការ ដែលគួរឱ្យព្រួយបារម្ភ អំពីបញ្ហាប្រឈមចម្បង គឺការសងបំណុលនៅភូមិដាំដំណាំកសិកម្ម (២១%) បន្ទាប់មកគឺភូមិទេសសាទ (១៩%) និងភូមិដែលមានដីច្រើន(១៥%) ។

សមាមាត្រខ្ពស់នៃប្រាក់កម្ចីដែលបានកើតឡើង គឺត្រូវបានយកទៅប្រើប្រាស់សម្រាប់គោលដៅដែលមិនមាន ផលិតភាព ហើយក្នុងចំណោមប្រាក់កម្ចីទាំងអស់នោះមានតែប្រាក់កម្ចីចំនួន ៣៤% ប៉ុណ្ណោះដែលត្រូវបានរាយការណ៍ ថាបានជួយឱ្យគ្រួសារបានធូរធារ។ ក្នុងចំណោមប្រាក់កម្ចីសរុប ៥២%ត្រូវបានរាយការណ៍ថា ខ្ចីដើម្បីយកទៅពង្រីកអាជីវកម្ម និងយកទៅធ្វើផលិតកម្មកសិកម្ម ខណៈដែលកសិកម្មរបស់ពួកគេមួយផ្នែកធំពីងផ្នែកលើកត្តាធម្មជាតិ។ សមាមាត្រខ្ពស់បំផុតនៃគ្រួសារដែលបានខ្ចីបុលដើម្បីផលិតកម្មកសិកម្ម គឺក្នុងភូមិដាំដំណាំកសិផលដើម្បីលក់(៥០%) និងដើម្បីពង្រីកអាជីវកម្មមាននៅក្នុងភូមិទេសសាទ(៧៩%) ។ ចំណែកប្រាក់កម្ចី ៤៨%ទៀត ភាគច្រើនត្រូវបានប្រើប្រាស់សម្រាប់ទិញស្បៀងអាហារ ចំណាយផ្នែកសុខភាព សងបំណុល និងសង់ផ្ទះ។ ការខ្ចីប្រាក់ដើម្បីចំណាយលើម្ហូបអាហារ និងចំណាយផ្នែកសុខភាព មានចំណែកធំជាងគេបំផុតចំពោះភូមិក្រីក្របំផុតនៅជនបទភូមិក្រីក្រនៅតាមទីប្រជុំជន និងនៅតាមភូមិទេសសាទ។

**វិសាលភាពនៃការទទួលបានជំនួយពីខាងក្រៅ**

ទោះបីជាមានបញ្ហាប្រឈមផ្នែកហិរញ្ញវត្ថុក៏ មានគ្រួសារតិចជាងមុនដែលបានរាយការណ៍ថាបានទទួលប្រាក់ឧបត្ថម្ភពីប្រភពខាងក្រៅដូចជាពីរាជរដ្ឋាភិបាលអង្គការមិនមែនរដ្ឋាភិបាល ប៉ុន្តែការផ្តល់ជំនួយឧបត្ថម្ភត្រូវបានផ្តល់ចំគោលដៅជាងមុន។ មានគ្រួសារដែលបានអង្កេតត្រឹមតែ ៣០% ប៉ុណ្ណោះដែលបានទទួលជំនួយឧបត្ថម្ភកាលពីប្រាំមួយ ខែមុនដែល កាលពីឆ្នាំមុនមានចំនួន ៤៨%។ គេឃើញការផ្តល់ជំនួយ ឧបត្ថម្ភបានប្តូរទិស។ ការធ្លាក់ចុះនៃចំនួនគ្រួសារដែលបានទទួលជំនួយនៅភូមិធ្វើស្រែស្បៀង និងនៅភូមិដាំដំណាំលក់ តំណាងឱ្យ ការកើនឡើងនូវចំនួនគ្រួសារដែលទទួលជំនួយនៅ បណ្តាភូមិដែលមានដីច្រើន។ ជាក់ស្តែងភាគរយនៃចំនួនគ្រួសារដែលពឹងផ្អែកលើជំនួយឧបត្ថម្ភនៅតាមភូមិក្រីក្របំផុត នៅជនបទនៅតែមានចំនួនខ្ពស់បំផុត(៧៣%) ហើយគ្មានការប្រែប្រួលឡើយធៀបជាមួយឆ្នាំមុន។ ជាមួយគ្នានេះផងដែរ សមាមាត្រគ្រួសារនៅតំបន់ក្រីក្រនៅទីប្រជុំជន និងនៅតាមភូមិទេសសាទដែលបានទទួលជំនួយឧបត្ថម្ភនៅឆ្នាំ២០០៩ មានសណ្ឋានដូចគ្នាទៅនឹងស្ថានភាពនៅឆ្នាំ២០០៨ដែរ ប៉ុន្តែមានគ្រួសារកាន់តែច្រើនដែលបានទទួលជំនួយឧបត្ថម្ភនៅភូមិធ្វើស្រែប្រាំង ទោះជាភូមិទាំងនោះមិនសូវរងផលប៉ះពាល់ពីការធ្លាក់ចុះសេដ្ឋកិច្ចក៏។

រូបភាពទី ២: ភាគរយនៃគ្រួសារដែលជួបការលំបាក និងបានទទួលជំនួយឧបត្ថម្ភក្នុងរយៈពេលប្រាំមួយខែកន្លងទៅ (ខែកុម្ភៈ ដល់ខែកក្កដា ឆ្នាំ២០០៩)

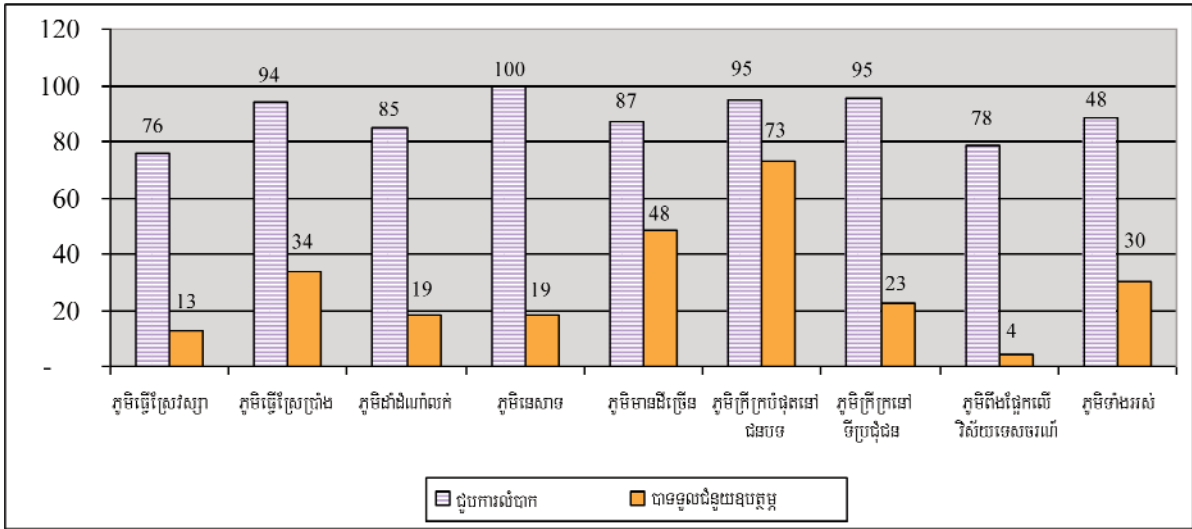

ប្រភព: អង្កេត ១០៧០ គ្រួសារដោយសមាគមសេដ្ឋកិច្ចកម្ពុជានៅភូមិគោលដៅចំនួន ១៥ (កក្កដា ២០០៩)

ក្នុងចំណោមគ្រួសារដែលបានទទួលជំនួយឧបត្ថម្ភម្តងម្កងនៃការឧបត្ថម្ភជាទូទៅក្នុងរយៈពេលប្រាំមួយខែមុន គឺការទទួលបានសេវាថែទាំសុខភាពដោយឥតគិតថ្លៃ (៣៦%) អាហារនៅសាលារៀន (២៦%) មីត្រួតណាទាន (១៤%) និង ស្បៀងពលកម្ម (១០%) ។ ជំនួយឧបត្ថម្ភពីរាជរដ្ឋាភិបាល និងអង្គការមិនមែនរដ្ឋាភិបាលច្រើនតែបំពេញឱ្យគ្នាទៅវិញទៅមក ។ ឧទាហរណ៍នៅពេលដែលអង្គការមិនមែនរដ្ឋាភិបាលផ្តល់អាហារនៅតាមសាលារៀន និងស្បៀងពលកម្មចំពោះភូមិក្រីក្របំផុតនៅជនបទ ជំនួយឧបត្ថម្ភពីរាជរដ្ឋាភិបាលត្រូវបានផ្តល់តាមរយៈសេវាថែទាំសុខភាពដោយឥតគិតថ្លៃ ហើយនៅពេលដែលជំនួយឧបត្ថម្ភរបស់រាជរដ្ឋាភិបាលមានតិចតួចចំពោះភូមិក្រីក្រនៅទីប្រជុំជន អង្គការមិនមែនរដ្ឋាភិបាល ផ្តល់សេវាថែទាំ សុខភាពដោយឥតគិតថ្លៃនៅក្នុងសហគមន៍ទាំងនេះ ។ ជានេះទៀតនោះ ទោះបីជាបានទទួលជំនួយឧបត្ថម្ភទាំងនេះក្តី គ្រួសារនៅតែបញ្ជាក់ឱ្យដឹងនូវក្តីប្រាថ្នាយ៉ាងជ្រាលជ្រៅរបស់ពួកគេក្នុងការទទួលបានជំនួយឧបត្ថម្ភ ដូចជាការថែទាំសុខភាព មីត្រួតណាទាន ការចែកស្បៀង និងចំណីសត្វ ឬការចិញ្ចឹមសត្វ ។ ប្រភេទជំនួយឧបត្ថម្ភដទៃទៀតដែលពួកគេចង់បានគឺ ដី (សម្រាប់ភូមិធ្វើស្រែវស្សា) កត្តាផលិតកម្មកសិកម្ម និងជំនាញ (សម្រាប់ភូមិធ្វើស្រែវស្សា និងភូមិធ្វើស្រែប្រាំង) និងឧបករណ៍នេសាទ និងដីធ្លី (សម្រាប់ភូមិមេសាទ) ។

អង្កេតគ្រួសារចំពោះភូមិចំនួន ១៥ (កក្កដា ២០០៩) បានឱ្យដឹងថាការធ្លាក់ចុះសេដ្ឋកិច្ចបានធ្វើឱ្យមានផលប៉ះពាល់ខ្លាំងមកលើប្រជាជន និងគ្រួសារនៅតាមសហគមន៍ ។ សហគមន៍ដែលរងផលប៉ះពាល់ខ្លាំងជាងគេពីការធ្លាក់ចុះសេដ្ឋកិច្ច រួមមានបណ្តាភូមិដែលដាំដំណាំលក់ ភូមិស្ថិតនៅតំបន់ក្រីក្រនៅទីប្រជុំជន និងភូមិដែលពឹងផ្អែកលើវិស័យទេសចរណ៍ ព្រោះថាប្រភពប្រាក់ចំណូលចំបងនៃគ្រួសារនានានៅតាមភូមិទាំងនោះប្រឈមមុខជាមួយនឹងតម្រូវការនិងទីផ្សារខាងក្រៅ ។ នៅក្នុងសហគមន៍ទាំងនេះ គេឃើញផលប៉ះពាល់បានធ្វើឱ្យធ្លាក់ចុះប្រាក់ចំណូល ដោយសារការធ្លាក់ចុះនូវប្រាក់ចំណេញពីដំណាំកសិផលដែលបណ្តាលមកពីការធ្លាក់ថ្លៃ ក៏ដូចជាការថយចុះការងារនៅក្នុងវិស័យកាត់ដេរ សំណង់ សិប្បកម្ម និងអាជីវកម្មដោយខ្លួនឯង ដែលទាំងអស់នេះសុទ្ធតែរងផលប៉ះពាល់ និងធ្វើឱ្យបាត់បង់ការងារ ។ នៅតាមភូមិក្រីក្រនៅទីប្រជុំជន ២៥% និង ២៧% នៃគ្រួសារដែលបានអង្កេតពីងផ្អែក លើការងារនៅក្នុងវិស័យកាត់ដេរសម្លៀកបំពាក់ និងវិស័យសំណង់រៀងៗខ្លួន ខណៈដែល ៦៨% ចិញ្ចឹមជីវិតពីការធ្វើអាជីវកម្មដោយខ្លួនឯង ដូចជារត់ម៉ូតូឌុបជាដើម ។ នៅក្នុងភូមិដែលពឹងផ្អែកលើវិស័យទេសចរណ៍វិញ គ្រួសារ ៦៥% ពឹងអាស្រ័យលើអាជីវកម្មដោយខ្លួនឯង ៣៨% ប្រកបរបរចិញ្ចឹមជីវិតដោយលក់វត្ថុសិប្បកម្ម ឬវត្ថុអនុស្សាវរីយ៍ ហើយ ២០% ទៀតចិញ្ចឹមជីវិតដោយការធ្វើជាពលករ ។

សហគមន៍ដទៃទៀតដែលរងផលប៉ះពាល់ជាខ្លាំងដោយសារការធ្លាក់ចុះសេដ្ឋកិច្ចដែរនោះគឺ បណ្តាភូមិក្រីក្របំផុតនៅជនបទ និងភូមិដែលមានដីច្រើន។ គេឃើញមានចំនួនគ្រួសារកាន់តែច្រើននៅក្នុងសហគមន៍ទាំងនេះ ពីងផ្នែកលើការងារនៅក្នុង វិស័យកាត់ដេរសម្លៀកបំពាក់ និងប្រាក់បញ្ញើក្នុងស្រុក ព្រមទាំងផលិតផលព្រៃឈើ។ ទោះបីជានៅភូមិធ្វើស្រែប្រាំង និងភូមិធ្វើស្រែ វស្សា ក៏រងផលប៉ះពាល់ដោយសារការពឹងផ្អែករបស់ពួកគេលើប្រភពប្រាក់ចំណូលនានា ដូចជា ប្រាក់ចំណូលពីវិស័យកាត់ដេរ សំណង់ និងពីអាជីវកម្មផ្ទាល់ខ្លួនក្តី ពួកគេទំនងជាមិនសូវរងផលប៉ះពាល់ធ្ងន់ធ្ងរពីការធ្លាក់ចុះសេដ្ឋកិច្ចឡើយ ដោយសារថ្លៃអង្ករដែលពួកគេកាត់ ផលិតនៅតែមានកម្រិតខ្ពស់។ ភូមិដែលធ្វើស្រែប្រាំងទំនងជារងផលប៉ះពាល់ពីការធ្លាក់ចុះ សេដ្ឋកិច្ចតិចជាងភូមិធ្វើស្រែវស្សា ព្រោះថាកសិករធ្វើស្រែប្រាំងអាចបានទទួលប្រាក់ចំណេញពីផលិតកម្ម ស្រូវរបស់ខ្លួនខ្ពស់ជាងឆ្នាំ២០០៨ ខណៈដែលកសិករ ស្រូវវស្សារកប្រាក់ចំណូលបានតិចជាង។

ការចិញ្ចឹមជីវិតរបស់គ្រួសារនៅក្នុងភូមិនេសាទ ជួបការលំបាកកាន់តែខ្លាំងធៀបនឹងឆ្នាំ២០០៨ ដោយសារពួកគេគ្មាន ចំណូលពីប្រភពដទៃ។ ទោះជាយ៉ាងនេះក្តី ការលំបាករបស់ពួកគេកាន់តែមានសភាពធ្ងន់ធ្ងរនៃមធ្យមទៀត ពីឥទ្ធិពលនៃការធ្លាក់ ចុះសេដ្ឋកិច្ច។ ពួកគេពឹងផ្អែកជាខ្លាំងលើការនេសាទ ខណៈដែលផលនេសាទរបស់ពួកគេក្នុងមួយគ្រួសារបន្តធ្លាក់ចុះ ជារៀងរាល់ឆ្នាំ។ ហេតុនេះ សមាមាត្រខ្ពស់បំផុតរបស់គ្រួសារនៅក្នុងភូមិនេះគឺជាការបំណុលគេ ហើយការខ្ចីបុលច្រើនបំផុត(៧៩%) ត្រូវបាន គេយកទៅប្រើក្នុងអាជីវកម្មនេសាទ ក្រៅពីនេះ គ្រួសារអ្នកនេសាទបានឱ្យដឹងថា ការលូតលាស់របស់នេសាទ គឺជាកង្វល់ចំបងមួយរបស់ ពួកគេ។ ហេតុនេះ ប្រាក់កម្ចីប្រមាណជា ៨% នៅក្នុងភូមិនេះ គឺខ្ចីដើម្បីយកទៅសងបំណុល ចំណែកគ្រួសារ ១៩% បានរាយការណ៍ថា ពួកគេគ្មានប្រាក់គ្រប់គ្រាន់ដើម្បីសងបំណុល ហើយនេះគឺជាការលំបាកចំបងរបស់ ពួកគេក្នុងរយៈពេលប្រាំមួយ ខែមុន។ ក្រៅពីនេះ មូលហេតុចំបងទីពីរចំពោះការខ្ចីបុល គឺខ្ចីដើម្បីទិញស្បៀងអាហារ។ ប្រាក់កម្ចីជាងពាក់កណ្តាលនៅក្នុងភូមិនេះ ត្រូវបានចំណាយ លើស្បៀងអាហារ ដែលប្រការនេះបញ្ជាក់ច្បាស់អំពីការលំបាករបស់ពួកគេ។

ក្រោយពីមានផលប៉ះពាល់ពីការធ្លាក់ចុះសេដ្ឋកិច្ច គ្រួសារនានារកប្រាក់ចំណូលបានតិចជាងមុនតាមវិធីផ្សេងៗ។ ដើម្បីសម្រប ជាមួយការលំបាករបស់ខ្លួន គ្រួសារទាំងនោះបានចាប់ផ្តើមកម្រិតការចំណាយលើការថែទាំសុខភាព និងលើមុខចំណាយមិនមែនស្បៀង ហើយកាត់បន្ថយរបបអាហារ (តាមរយៈការបរិភោគអាហារតិចជាងមុន ឬទិញម្ហូបដែលពួកគេ មិនសូវនិយមចូលចិត្ត ឬម្ហូបអាហារ ថោក) ដែលជាការគម្រាមកំហែងបន្ថែមទៀតចំពោះស្ថានភាពអាហារូបត្ថម្ភ។ ស្ត្រីបរិភោគអាហារតិចជាងបុរស ព្រោះពួកគេចង់ឱ្យប្តី និងកូនៗរបស់ខ្លួនបានទទួលទានអាហារគ្រប់គ្រាន់។ ក្រៅពីនេះ បន្ថែមលើការស្វែងរកការងារបន្ថែម ឬការងារផ្សេង និងបញ្ជូន សមាជិកគ្រួសារកាន់តែច្រើនធ្វើចំណាកស្រុក ដើម្បីរកការងារធ្វើគ្រួសារទាំងនេះ ដោះស្រាយការលំបាកលំបិនរបស់ពួកគេ តាមរយៈការលក់ទ្រព្យសម្បត្តិ ខ្ចីប្រាក់ដើម្បីសងបំណុល និងខ្ចីប្រាក់ដើម្បីទិញស្បៀងអាហារ។ ការខ្ចីប្រាក់ ដែលមិនសំដៅ យកទៅធ្វើផលិតកម្មបែបនេះ ទំនងជាជម្រុញគ្រួសារ ទាំងនោះឱ្យជំពាក់បំណុលគេកាន់តែច្រើនថែមទៀត។

**អនុសាសន៍**

ដើម្បីកាត់បន្ថយផលប៉ះពាល់នៃការធ្លាក់ចុះសេដ្ឋកិច្ចមកលើសហគមន៍ ចាំបាច់ត្រូវមានគោលនយោបាយឆ្លើយតបឱ្យបាន កាន់តែទូលាយ និងមានប្រសិទ្ធភាពបន្ថែមទៀត។ កម្មវិធីសំណាញ់សុវត្ថិភាពសង្គមគឺជាការឆ្លើយតបភ្លាមៗ ដែលមានប្រសិទ្ធភាព ចំពោះផលប៉ះពាល់បច្ចុប្បន្ន។ វិធានការនយោបាយរយៈពេលវែងមិនត្រឹមតែអាចជួយសម្រាលផលប៉ះពាល់វិបត្តិមកលើក្រុមពលរដ្ឋ ក្រីក្រ និងក្រុមពលរដ្ឋងាយរងគ្រោះប៉ុណ្ណោះទេ ប៉ុន្តែថែមទាំងជួយជម្រុញកំណើនសេដ្ឋកិច្ច និងកាត់បន្ថយភាពងាយរង គ្រោះរបស់កម្ពុជាចំពោះឥទ្ធិពលវិបត្តិខាងក្រៅផងដែរ។

<sup>១១</sup> អនុសាសន៍ទាំងនេះ ត្រូវបានដកស្រង់ចេញពីឯកសារគោលជំហររបស់អង្គការមិនមែនរដ្ឋាភិបាលចំពោះការអភិវឌ្ឍន៍ប្រទេសកម្ពុជា ក្នុងឆ្នាំ២០០៩- ២០១០ សម្រាប់វេទិកាវិទ្យាសាស្ត្រសហប្រតិបត្តិការអភិវឌ្ឍន៍កម្ពុជាលើកទី៣ (ខែឧសភា ឆ្នាំ២០១០)។ រហូតមកដល់ពេលនេះ រាជរដ្ឋាភិបាលកម្ពុជាបាន អនុវត្តនូវគោល នយោបាយឆ្លើយតបរបស់ខ្លួនមួយចំនួន ចំពោះផលប៉ះពាល់នៃការធ្លាក់ចុះសេដ្ឋកិច្ចមកលើកម្ពុជា ពិសេសប្រជាជនក្រីក្រ និង ក្រុមជនរងគ្រោះ។

វេទិកានៃអង្គការមិនមែនរដ្ឋាភិបាល ស្តីពីកម្ពុជា និងសមាជិកបណ្តាញអភិវឌ្ឍន៍សេដ្ឋកិច្ច សូមផ្តល់ជាអនុសាសន៍<sup>៧៧</sup> ទៅកាន់ រាជរដ្ឋាភិបាលកម្ពុជាដោយមានការគាំទ្រដោយដៃគូអភិវឌ្ឍន៍ដូចខាងក្រោម៖

**អនុសាសន៍ផ្នែកគោលនយោបាយរយៈពេលខ្លី៖**

- ១. សូមឱ្យរាជរដ្ឋាភិបាល និងដៃគូអភិវឌ្ឍន៍ពិនិត្យមើលឱ្យបានម៉ត់ចត់បន្ថែមទៀតចំពោះវិធានការបន្ទាន់ក្នុងការពង្រីកកម្មវិធី សំណាញ់សុវត្ថិភាពសង្គមដែលមានស្រាប់ ដោយផ្តោតការយកចិត្តទុកដាក់លើវិស័យអប់រំ សុខាភិបាល និងជំនួយស្បៀង សង្គ្រោះបន្ទាន់ ជាពិសេសក្រុមដែលប៉ះពាល់ដូចបានបង្ហាញក្នុងការអង្កេត ។
- ២. បង្កើនការវិនិយោគសាធារណៈលើហេដ្ឋារចនាសម្ព័ន្ធបរិស្ថាន ដែលអាចជួយបង្កើតការងារឱ្យពលរដ្ឋដែលបានបាត់បង់ការងារ ដោយសារវិបត្តិ ។
- ៣. ពង្រីកកម្មវិធីបណ្តុះបណ្តាលជំនាញ ដើម្បីផ្តល់ឱកាសការងារផ្សេងៗចំពោះកម្មកររោងចក្រកាត់ដេរសម្បែកបំពាក់ដែល បានបាត់បង់ការងារក្នុងពេលមានវិបត្តិ ក៏ដូចជាជម្រុញឱ្យមានឱកាសការងារចំពោះអ្នកដែលបាត់បង់ការងារដោយសារវិបត្តិ ។
- ៤. សូមស្នើឱ្យរាជរដ្ឋាភិបាល និងដៃគូអភិវឌ្ឍន៍ពិចារណាចំពោះការគាំទ្រក្នុងការផ្តល់កត្តាផលិតកម្ម ដល់កសិករតូចតាច ដើម្បីធ្វើ យ៉ាងណាឱ្យពួកគេអាចផលិតស្បៀង និងធានាសន្តិសុខស្បៀង ។

**អនុសាសន៍ផ្នែកគោលនយោបាយសម្រាប់រយៈពេលមធ្យម និងរយៈពេលវែង៖**

- ១. ផ្សារភ្ជាប់ក្រុមដែលរងគ្រោះខ្លាំងបំផុតជាមួយវិស័យកសិកម្មនិរន្តរភាពតាមរយៈការអភិវឌ្ឍកសិកម្មខ្នាតតូច ដើម្បីកសាង លទ្ធភាពងើបឡើងវិញរបស់ពួកគេពីផលប៉ះពាល់នៃវិបត្តិ ដើម្បីលើកកម្ពស់លទ្ធភាពកម្រិតចំណូលរបស់ពួកគេ និងដើម្បី លើកកម្ពស់សន្តិសុខស្បៀងក្នុងរយៈពេលវែង និងឈានទៅរកការកាត់បន្ថយភាពក្រីក្រ ។
- ២. ទទួលស្គាល់ថាការវិនិយោគលើគម្រោងស្រោចស្រពខ្នាតតូច សេវាផ្សព្វផ្សាយ និងខ្សែសង្វាក់តម្លៃកសិកម្ម គឺជាការចាំបាច់ ក្នុងការឆ្លើយតបចំពោះសេចក្តីត្រូវការរបស់កសិករ ។
- ៣. ទទួលស្គាល់ផងដែរថាគេត្រូវការជាខ្លាំងនូវឥណទានបន្ថែមការប្រាក់ទាប ក៏ដូចជាការបង្កើនការវិនិយោគនានាដែលផ្តល់ អត្ថប្រយោជន៍ចំពោះកសិករខ្នាតតូច ។
- ៤. សូមស្នើឱ្យរាជរដ្ឋាភិបាល និងដៃគូអភិវឌ្ឍន៍ធ្វើការជាមួយគ្នា ដើម្បីបង្កើនសមត្ថភាពស្តុក កែច្នៃ និងនាំចេញតាមរយៈ ការពង្រឹង និងការបង្កើតបរិយាកាសអំណោយផល និងការគាំទ្រចំពោះវិស័យឯកជន (ឧ. ក៏ដូចជាមួយនឹងអត្រាការប្រាក់ទាប) ក្នុងការវិនិយោគលើវិស័យកសិកម្ម ។
- ៥. យល់ថាលទ្ធភាពមានដី និងទឹកជាប្រការសំខាន់ជាខ្លាំង ដើម្បីធានាដល់ការផលិតស្បៀង ហេតុនេះការធានានូវសិទ្ធិ ស្តីពីកម្មសិទ្ធិលើដីធ្លីរបស់កសិករគប្បីជាស្នូលនៃការយកចិត្តទុកដាក់របស់រាជរដ្ឋាភិបាល ។

**ព័ត៌មានទំនាក់ទំនង**

**សម្រាប់ព័ត៌មានបន្ថែមអំពីបញ្ហានានាដែលបានលើកឡើងក្នុងអត្ថបទនេះ សូមទាក់ទង៖**

**កញ្ញា ចាន់ សុខយ៉េង មន្ត្រីគម្រោងគោលនយោបាយអភិវឌ្ឍន៍សេដ្ឋកិច្ច**  
**គម្រោងគោលនយោបាយអភិវឌ្ឍន៍សេដ្ឋកិច្ច និងបណ្តាញអភិវឌ្ឍន៍សេដ្ឋកិច្ច (EDN)**  
**វេទិកានៃអង្គការមិនមែនរដ្ឋាភិបាល ស្តីពីកម្ពុជា**

អាសយដ្ឋាន: អគារលេខ ៩-១១, ផ្លូវ ៤៧៦, សង្កាត់ទួលទំពូង១ ខណ្ឌចំការមន ភ្នំពេញ  
 ប្រអប់សំបុត្រលេខ ២២៩៥  
 ទូរស័ព្ទលេខ: (៨៥៥) ២៣ ២១៤ ៤២៩  
 ទូរសារលេខ: (៨៥៥) ២៣ ៩៩៤ ០៦៣  
 អ៊ីម៉ែល: [ngoforum@ngoforum.org.kh](mailto:ngoforum@ngoforum.org.kh)  
 គេហទំព័រ: [www.ngoforum.org.kh](http://www.ngoforum.org.kh)



**អ្នកផ្ទុកមេរោគអេដស៍ដែលត្រូវបង្ខំឱ្យទៅ  
នៅភូមិទទួលសំបូរ៖ ការអំពាវនាវសុំជំនួយដើម្បីបន្តរស់**

ប្រជាពលរដ្ឋស្រីសិបប្រាំមួយគ្រួសារដែលមានផ្ទុកមេរោគអេដស៍ហើយត្រូវបានបណ្តេញចេញពីប៊ុរីកីឡា នៅកណ្តាល ទីក្រុងភ្នំពេញកាលពីថ្ងៃទី ១៨ ខែមិថុនា ឆ្នាំ ២០០៥ ឱ្យទៅតាំងទីលំនៅថ្មីនៅភូមិទទួលសំបូរ កំពុងរស់នៅដោយគ្មានទឹក ភ្លើងនិងសេវាសុខភាពអ្វីទាំងអស់។ គ្រួសារទាំងនោះដែលបានបង្ខំឱ្យចាកចេញទៅរស់នៅក្នុងភូមិទទួលសំបូរ ដែលមានចំងាយ ២៥ គីឡូម៉ែត្រពីទីក្រុងភ្នំពេញបានបាត់បង់មុខរបរដែលអាចរកចំណូលប្រចាំថ្ងៃរបស់ខ្លួន ហើយកំពុងតែប្រឈមនឹងការលំបាកក្នុងការ ទទួលបានសេវាថែទាំសុខភាពសមស្រប ។

លក្ខខ័ណ្ឌរស់នៅរបស់គេនៅក្នុងភូមិទទួលសំបូរបាន និងកំពុងប្រឈមមុខយ៉ាងគ្រោះថ្នាក់បំផុតសំរាប់គ្រួសាររបស់គេ ។ ជាងនេះទៀត ចំងាយផ្លូវពីទីលំនៅសំបូរមកទទួលថ្នាំពន្យារជីវិត ការព្យាបាល និងការទទួលបាន សេវាវេជ្ជសាស្ត្រ នៅឯទីក្រុង ភ្នំពេញ បានធ្វើឱ្យគេជួបប្រទះនូវការលំបាកយ៉ាងខ្លាំង ។ គួរឱ្យសង្វេគបំផុត ការរស់នៅរបស់ពួកគេបានចុះដុះដាបទៅៗយ៉ាងលឿន ជារៀងរាល់ថ្ងៃ។ គ្រួសារដែលរស់ នៅជាមួយមេរោគ អេដស៍ទាំងនោះស្ទើរតែទាំងអស់ នៅក្នុងសហគមន៍ នោះពុំមានអ្វីបរិភោគទេ ។ គ្រួសារខ្លះពុំមានអង្ករសំរាប់ដាំបាយហូបផង ។ នៅពេលដែល ពួកគេជំនឿទៅដល់ដំបូងមានម្ចាស់ជំនួយមួយចំនួនបានផ្តល់ជា របបហូបចុក ។ ទោះជាយ៉ាងនេះក្តីជំនួយទាំងនោះពុំបានគ្រប់គ្រាន់ក្នុងការចិញ្ចឹមសមាជិកគ្រួសាររបស់គេទេ ខណៈដែលភពចំណូល ផ្សេងៗបានបាត់បង់អស់ចាប់ពីពេលដែលពួកគេទៅរស់នៅទីនោះមក ។

**ឈានទៅរកទីវង្គត់ភាពតោកយ៉ាក**

ពីដំបូង គ្រួសារនីមួយៗទទួលបានរបបអង្ករចំនួន ១៤ គីឡូក្រាមជារៀងរាល់ខែ ។ បន្ថែមពីលើរបបនេះ កុមារត្រូវ បានផ្តល់អង្ករចំនួន ១០គីឡូក្រាម ថែមទៀត ។ ទោះជាយ៉ាងនេះក្តី របបអង្ករទាំងនេះ ពុំអាចចិញ្ចឹមគ្រួសារ ដែលមានសមាជិកចំនួន ៨ នាក់ គ្រប់គ្រាន់ទេ ។ កាន់តែយ៉ាប់ជាងនេះទៀតនោះ ម្ចាស់ជំនួយ ពុំបានផ្តល់ឱ្យពួកគាត់ដែលរស់នៅជាមួយមេរោគអេដស៍ ទាំងនោះ ឱ្យបានទៀងទាត់ថែមទៀត ។



“យើងពុំមានបាយហូបគ្រប់គ្រាន់ទេរាល់ថ្ងៃនេះ” ។ ចាន់ ធីតា អាយុ ៣៦ ឆ្នាំ ហើយរស់នៅជាមួយ មេរោគអេដស៍ តាំងពីគាត់ អាយុ ២៨ ឆ្នាំម្ល៉េះ និយាយ ។ ប្តីរបស់គាត់ ដែលរស់នៅជាមួយ

មេរោគ អេដស៍ដែរនោះ ធ្លាប់ធ្វើការជាកម្មករសំណង់ ដែល អាចរកចំណូលបានចំនួនពី ១០០០០ ទៅ ១២០០០រៀលក្នុងមួយថ្ងៃ ពេលដែលពួកគាត់រស់នៅប៊ុរីកីឡា ។ ” ជាមួយនឹងប្រាក់ ចំណូលនេះ ពួក យើងស្ទើរតែពុំអាចចិញ្ចឹមគ្រួសាររស់ផង ” គាត់បន្ថែម ។ ” ឥឡូវនេះ ប្តីរបស់ខ្ញុំពុំមានការងារធ្វើទេ តាំងពីពេល ដែលគ្រួសារយើងត្រូវបង្ខំឱ្យមករស់នៅទីនេះ ” គាត់និយាយដោយអស់សង្ឃឹម ។

គាត់និយាយថា ប្តីរបស់គាត់នៅតែផ្ទះដោយពុំមាន ប្រាក់ ចំណូលអ្វី សំរាប់ផ្គត់ផ្គង់គ្រួសារទេ។ គ្រួសារដែលមានសមាជិក ៨នាក់មួយនេះរស់នៅក្នុងបន្ទប់ ៣, ៨ គុណនឹង ៤ ម៉ែត្រ ប្រក់ និងបិទបាំងដោយ សង្កត់ពណ៌ខៀវ និងបង្អួចមួយ ដោយពុំមានមូលដ្ឋាន ចំណូលអ្វីទាំងអស់ ។ ពួកគាត់ពឹងអាស្រ័យទាំងស្រុង ទៅលើជំនួយអង្គការសប្បុរសជនពីខាងក្រៅដើម្បីរស់ ។ ជាងនេះទៀតនោះ គ្រួសារខ្លះពុំមានជំរកសមរម្យដើម្បីស្នាក់ទេ ។ ពួកគាត់រស់នៅក្រោមសំយ៉ាបផ្ទះរបស់គ្រួសារផ្សេងទៀត ជាមួយនឹងគ្រឿងមួយគត់ ។ ពួកគេស្ទើរតែពុំមានអ្វីហូបទាល់តែសោះលើកលែងតែបបរស្រូវបន្តិចបន្តួចគ្រាន់ជីវិតរស់ប៉ុណ្ណោះ ។

“ ខ្ញុំចង់ ពួកគេចង់ឱ្យយើងរស់នៅឯកោនៅទីនេះ បែបនេះ ធ្វើដូចនេះ ពួកយើងនឹងស្លាប់កាន់តែលឿនថែមទៀត។ ប្រសិនបើ ពួកយើងឈឺនៅពេលយប់ ពួកយើង ពុំមានមធ្យោបាយធ្វើដំណើរទេ ” ឈាង តូម៉ា អាយុ ៤០ ឆ្នាំ ដែលរស់នៅជាមួយមេរោគអេដស៍ និយាយទាំងទឹកភ្នែករលិះរលោង ។ ពីមុន គាត់ជាជាងជួសជុលម៉ូតូនៅប៊ុរីកីឡា ។ ” ប្រសិនបើ ពួកយើងឈឺនៅពេលថ្ងៃពុំអាចមាន លទ្ធភាពជួល ម៉ូតូខុបទៅក្នុងទីក្រុងបានទេ ” គាត់ត្រូវតែរ ។

នៅក្នុងគ្រួសារទាំង៤៦នេះយ៉ាងតិចមានសមាជិកពីរនាក់ បានរស់នៅជាមួយមេរោគអេដស៍ ដែលត្រូវការថ្នាំពន្យារជីវិត ដែលត្រូវបានផ្តល់ឱ្យដោយរដ្ឋា ភិបាល និងអង្គការមិនមែនរដ្ឋាភិបាល ។ ជាងនេះទៀត អ្នករស់នៅជាមួយមេរោគអេដស៍ជាច្រើន ទៀតមានជីវិតឱកាសនិយម ។

ជំនួយសប្បុរសជនជួយឧបត្ថម្ភពុំបានផ្តល់ឱ្យបានទៀតទាត់ទៅដល់ អ្នកដែលកំពុងត្រូវការនោះទេ ។ ពីមុនមន្ទីរពេទ្យព្រះសហិន មជ្ឈមណ្ឌលនៃក្តីសង្ឃឹម បានផ្តល់សេវា ថែទាំតាមផ្ទះសំរាប់អ្នកដែលរស់នៅជាមួយមេរោគអេដស៍ ។ ឥឡូវនេះ សេវាទាំងនេះ បានផ្ទេរទៅឱ្យអង្គការស្ត្រីដើម្បីសេដ្ឋកិច្ចទំនើបនិងការថែទាំអ្នកចាត់ចែងវិញ ។ លោក អ៊ី ឆាវេលីត មន្ត្រីសំរាប់រូលគម្រោង និងជាប្រធានក្រុមថែទាំតាមផ្ទះបាននិយាយថា មន្ទីរពេទ្យព្រះសហិនមជ្ឈមណ្ឌលនៃក្តីសង្ឃឹមនៅបន្តផ្តល់ការគាំទ្រសេវាថែទាំ តាមផ្ទះសំរាប់អ្នករស់នៅជាមួយមេរោគអេដស៍ម្តងម្កាល ហើយក៏នៅតែធ្វើការសហការគ្នាជាមួយអង្គការស្ត្រីក្នុងការគាំទ្រ ផ្នែកគ្លីនិកដល់អ្នកផ្ទុកនៅឡើយ ។ ” អង្គការស្ត្រីធ្វើការលើប្រព័ន្ធបញ្ជូន ” លោក អ៊ី ឆាវេលីត បញ្ជាក់ ។

គួរបញ្ជាក់ថាមានតែអង្គការស្បៀងអាហារពិភពលោកមួយប៉ុណ្ណោះបានសន្យាផ្តល់ស្បៀងដល់អ្នកផ្ទុកទាំងនោះ និងគ្រួសារ របស់គេសំរាប់រយៈពេលបីខែ។ ទោះជាយ៉ាងណាក៏ដោយកិច្ចសន្យាជួយផ្តល់ស្បៀងនេះ បានបញ្ចប់នៅក្នុងខែធ្នូ ឆ្នាំ ២០០៩ ។ ក្រៅពីអង្គការមជ្ឈមណ្ឌលនៃក្តីសង្ឃឹម អង្គការស្ត្រី និងអង្គការស្បៀងអាហារពិភពលោក នៅមានអង្គការលីកាដូ បានជួយផ្តល់ ម្ហូបអាហារយូរៗម្តងដែរ នៅពេលគេចុះមកតាមដានការរស់នៅរបស់បងប្អូនទាំងនោះ ។

**ការតាំងទីលំនៅថ្មី**

ផ្ទះនៅភូមិទួលសំបូរ ក្នុងខណ្ឌដង្កោធ្វើពីដែកប្រក់ សង្កសីហើយមានភាពខុសប្លែកពីផ្ទះនៅតំបន់ពាក់កណ្តាលក្រុងនេះតែម្តង។ នៅពេលក្រុមមេឌីស្ត្រី ចុះទៅពិនិត្យនៅតំបន់នេះកាលពីខែតុលាកន្លងទៅអ្នកភូមិដែលរស់នៅជិតនោះនាំគ្នាហៅភូមិនោះថា ” ភូមិអ្នកកើតអេដស៍ ” ផ្ទះដែលសង់ថ្មីនេះមិនត្រូវតាមបែបបទនៃជំរកបណ្តោះអាសន្ន ដែលគោរពទៅតាមទំហំ សុវត្ថិភាពភ្លើង និងអនាម័យទេ ។ នេះបើយោងទៅតាមការធ្វើអង្កេតរបស់អង្គការគ្រូពេទ្យគ្មានព្រំ ដែននៅក្នុងឆ្នាំ ២០០៨ ខណៈដែលជំរកនៅនេះ ទើបនឹងចាប់ផ្តើមសាងសង់។ ចន្លោះពីអគារមួយទៅអគារមួយទៀតនៅជិតគ្នាបំផុតខណៈដែលដីនិងអគារទៀត សោតពុំមាន សុវត្ថិភាពទេ។ កន្លែងរស់នៅមានសភាពតូចចង្អៀត សំរាប់គ្រួសារដែលមានសមាជិកមធ្យម ហើយវាពុំមានបន្ទប់អ្វីទាំងអស់ ខណៈដែលជញ្ជាំងពុំមានលក្ខណៈគត់មត់ល្អដែលអាចធានាសុវត្ថិភាពនោះ ។

ទីតាំងភូមិទួលសំបូរនេះពុំមានទឹកស្អាតប្រើប្រាស់នៅឡើយទេប៉ុន្តែគ្រាន់តែមានប្រព័ន្ធអនាម័យបណ្តោះអាសន្នតែប៉ុណ្ណោះ ។ ផ្ទះប្រក់ពីសង្កសី ធ្វើឱ្យផ្នែកខាងក្នុងហប់ និង ក្តៅយ៉ាងខ្លាំង ខណៈដែលនៅខាងក្រៅផ្ទះស្ទើរតែពុំមានទីធ្លាសំរាប់ដើរ។ ប្រជាពលរដ្ឋ ៤៦ គ្រួសារដែលមានសមាជិកចំនួន ២៣០ នាក់កំពុងរស់នៅក្នុងភាពក្រីក្រតោកយ៉ាក យ៉ាងខ្លាំង តាំងពីពួកគេត្រូវបានបង្ខំឱ្យមក រស់ទួល សំបូរនេះ នៅក្នុងខែមិថុនា ឆ្នាំ ២០០៩ មក ។

**ការឆ្លើយតបរបស់រដ្ឋាភិបាល**

ឯកឧត្តម វេជ្ជបណ្ឌិត តែង គន្ធី អគ្គលេខាធិការអាជ្ញាធរជាតិប្រយុទ្ធនឹងជំងឺអេដស៍បាននិយាយថារដ្ឋាភិបាល បាននឹងកំពុង ធ្វើការយ៉ាងជិតស្និទ្ធជាមួយដៃគូអភិវឌ្ឍន៍ ដៃគូសុខាភិបាលនានា និងអាជ្ញាធរមូលដ្ឋានក្នុងការកៀងគរមូលនិធិ ដើម្បីកែលំអ ផ្ទះសំរាប់អ្នកផ្ទុកមេរោគអេដស៍នៅទួលសំបូរនេះឡើងវិញ។ ” អង្គការការីតាស នឹងត្រូវឱ្យចុះកិច្ចសន្យាកែលំអអគារទាំងនេះ

ឡើងវិញ ដើម្បីឱ្យត្រូវតាមបទដ្ឋានអប្បបរមានៃជំរកស្នាក់នៅបណ្តោះអាសន្ន ឯកឧត្តមបានបន្ថែម ។ គាត់និយាយថា: " គណៈកម្មការសំរាប់ក្រុងគម្ពូលនិចិត្ត ត្រូវបានបង្កើតឡើង សំរាប់ធ្វើការកែលំអនៅខ្នងទាំងនោះ " ដោយគាត់ បន្ថែមថា ទោះជាយ៉ាងណាក៏ដោយ ធនធាននៅពុំទាន់ប្រមូលបាននៅឡើយទេនៅពេលនេះ ។ ជាងនេះទៀត អាជ្ញាធរជាតិ ប្រយុទ្ធនឹងជំងឺអេដស៍និងធ្វើការយ៉ាងជិតស្និទ្ធ ជាមួយនិងមជ្ឈមណ្ឌលជាតិប្រយុទ្ធនឹងជំងឺអេដស៍ សើស្បែក និងកាមរោគ ដើម្បីបង្កើតមណ្ឌលធ្វើតេស្តឈាមមួយនៅក្នុងមណ្ឌលសុខភាពទាំងបីដែលមានស្រាប់ សំរាប់អ្នកផ្ទុក និងប្រជាជន នៅក្នុងភូមិទួលសំបូរនេះទាំងមូល ។ " ទោះជាយ៉ាងណាក៏ដោយកិច្ចការនេះត្រូវការការសិក្សាស៊ីជម្រៅបន្ថែមទៀត" ឯកឧត្តម វេជ្ជបណ្ឌិត បញ្ជាក់បន្ថែម ។

សំខាន់ជាងនេះទៀត ឯកឧត្តមបានបន្តថា: " អ្នកផ្ទុកមេរោគអេដស៍នៅទួលសំបូរមានសំណាងជាង អ្នកក្រីក្រ និងក្រុមងាយរងគ្រោះដទៃទៀតនៅក្នុងប្រទេស ពីព្រោះអាជ្ញាធរមូលដ្ឋាន ដៃគូអភិវឌ្ឍន៍នានា និងអង្គការមិនមែនរដ្ឋាភិបាលបានយកចិត្តទុកដាក់យ៉ាងខ្លាំងចំពោះពួកគាត់ ។ ពួកគាត់ត្រូវបានផ្តល់ឱ្យ នូវផ្ទះសមរម្យហើយកូនៗរបស់ពួកគេអាចមានឱកាសចូលសាលាដូចកូនអ្នកដទៃទៀតដែរ " ។ គាត់បញ្ជាក់ទៀតថាការផ្លាស់ប្តូរអ្នកផ្ទុកមេរោគអេដស៍ ពីបុរីកីឡាមក ភូមិទួលសំបូរនេះមិនមានន័យថាអាជ្ញាធរមាន ការរើសអើងពួកគាត់ទេ ។ " ប៉ុន្តែយើង ពុំមានជំរើស ។ យើងមិនអាចទិញផ្ទះឱ្យគាត់ម្នាក់មួយៗ នៅកណ្តាលក្រុងបានទេ ខណៈដែលតំលៃផ្ទះថ្លៃកប់ពពកនោះ " ។ ទោះជាយ៉ាងណាក៏ដោយ អ្នកផ្ទុកមេរោគអេដស៍មានផ្ទះផ្ទាល់ខ្លួនសំរាប់នៅដែរ " គាត់និយាយដោយមោទនភាព ។

**ជីវិតបុគ្គលិកសំបូរទីលំនៅ**

ពីមុនពួកគាត់អ្នកផ្ទុកប្រកបរបរចិញ្ចឹមជីវិតដោយរើសសំរាម ឬធ្វើជាអ្នកលីសែងនៅតាមផ្សារនៅជិត បុរីកីឡា ឬ ធ្វើជាកម្មករសំណង់ ដោយរកកំរៃបានពី ៦០០០ ទៅ ១០០០០ រៀល ។ ពីភូមិទួលសំបូរទៅ កន្លែងធ្វើការក្នុងមួយថ្ងៃ ត្រូវចំណាយ ១៥០០០ រៀល ។ ដូច្នេះការបង្ខំឱ្យចាកចេញបានធ្វើឱ្យពួកគាត់ បាត់បង់មធ្យោបាយរកចំណូលនៅក្នុងទីក្រុងដែរ ។

យោងតាមការអះអាងរបស់លោក សុខ សុវណ្ណារ៉េត មន្ត្រី នៃមជ្ឈមណ្ឌល ជាតិប្រយុទ្ធ នឹងជំងឺអេដស៍ សើស្បែក និងកាមរោគ បង្ហាញថា អត្រាឆ្លងអេដស៍ មានការឆ្លាក់ចុះគួរឱ្យកត់សំគាល់នៅកម្ពុជា ចាប់ពី ១,២ % នៅក្នុង ចំណោមមនុស្សចាស់ អាយុចាប់ពី ១៥ ទៅ ៤៩ ឆ្នាំ នៅក្នុងឆ្នាំ ២០០៣ មកនៅត្រឹម ០,៩ % នៅក្នុងខែ មិថុនា ឆ្នាំ ២០០៦ ។ នេះបើយោងតាម អង្គការយូអិសអេដស៍ ។ " ចំនួនអ្នកផ្ទុកមេរោគអេដស៍នៅកម្ពុជាត្រូវបានប៉ាន់ប្រមាណថាមានចំនួន ៦៧០០០ " ។

រាជរដ្ឋាភិបាលមានកាតព្វកិច្ចធានាការផ្តល់ការថែទាំសុខភាពពេញលេញជូនប្រជាពលរដ្ឋគ្រប់រូបទាំងអស់ រួមទាំងការទទួលបានការព្យាបាល សំរាប់អ្នក ផ្ទុកមេរោគអេដស៍ ។ សេចក្តីណែនាំអន្តរជាតិ ស្តីពី ជំងឺអេដស៍និង សិទ្ធិមនុស្ស ក៏បានជំរុញថារដ្ឋទាំងអស់ត្រូវធានាជាសកលនៃការទទួលបានសេវានិងព័ត៌មាន និងថាសេវាទាំងនោះមិនត្រឹមតែអាចទទួលយកបាន និងមានគុណភាពទេ ប៉ុន្តែត្រូវធ្វើឱ្យអ្នកជំងឺត្រូវតែអាចទទួលយកបានផងដែរ " ។

អាជ្ញាធរសុខាភិបាលកម្ពុជា ដែលទទួលបាននូវការសាទរជាអន្តរជាតិ សំរាប់សមិទ្ធផលរបស់ខ្លួនក្នុងការឆ្លើយតបចំពោះមេរោគអេដស៍ បានផ្សារភ្ជាប់អភិក្រមនៃការថែទាំបន្ត ដែលស្វែងរកការឆ្លើយតបមិនត្រឹមតែបញ្ហាវេជ្ជសាស្ត្រទេ ប៉ុន្តែជាផលវិបាកសេដ្ឋកិច្ចសង្គម ចិត្តសាស្ត្រ និងច្បាប់ សំរាប់អ្នករស់នៅជាមួយមេរោគអេដស៍ ។ មាត្រាទី ៣៨ នៃច្បាប់ស្តីពីការការពារ និងទប់ស្កាត់ជំងឺអេដស៍ចែងថាពុំមាននរណាមួយត្រូវបានដាក់នៅកន្លែងដាច់ដោយឡែក តែឯងមិនឱ្យមានទីលំនៅ ឬបំបែង ដោយសារតែមានការសង្ស័យថា មានឆ្លងអេដស៍នោះទេ ។

បច្ចុប្បន្ននេះអ្វីដែលយើងត្រូវធ្វើបន្ទាប់នោះ គឺការទាមទារឱ្យមានការប្តេជ្ញាចិត្តខ្ពស់របស់រាជរដ្ឋាភិបាលកម្ពុជា ក្នុងការប្រែក្លាយអំណាចនៃសំដីនៃមាត្រាច្បាប់នេះ ឱ្យមកជាការពិតជាក់ស្តែង ។ ម៉េឌីតូស៍ បានប្រមូលសំឡេងរបស់អ្នកដែលរស់នៅជាមួយមេរោគអេដស៍ទាំងនោះ ដើម្បីធ្វើការអំពើវិនាវឱ្យមានការផ្តល់ជំនួយ និងដើម្បីឱ្យមានការគាំពាររដ្ឋាភិបាលនិងដៃគូអភិវឌ្ឍន៍នានាបន្ថែមទៀត ។

**ព័ត៌មានទំនាក់ទំនង**

**សម្រាប់ព័ត៌មានបន្ថែមអំពីបញ្ហានានាដែលបានលើកឡើងក្នុងអត្ថបទនេះ សូមទាក់ទង:**

**លោក ហម ហាក់ ប្រធានកម្មវិធីទំនាក់ទំនង និងបោះពុម្ព**

**អង្គការ មេឌីខាំ**

ទូរស័ព្ទ: (៨៥៥) -១២ ៨៥០ ៦៦៥ / (៨៥៥) -២៣ ៨៨០ ២៩១ ភ្ជាប់បន្ត ១១៩

ទូរសារ: (៨៥៥) -២៣ ៨៨០ ២៩២

អាសយដ្ឋាន: ផ្ទះលេខ ៤ ផ្លូវលេខ ៥២២ រាជធានីភ្នំពេញ ប្រទេសកម្ពុជា ប្រអប់សំបុត្រ: ១១៦៤

អ៊ីម៉ែល : [PCM@medicam-cambodia.org](mailto:PCM@medicam-cambodia.org)

គេហទំព័រ: [www.medicam-cambodia.org](http://www.medicam-cambodia.org)